

2017 DU진로설계 우수 진로로드맵 모음집

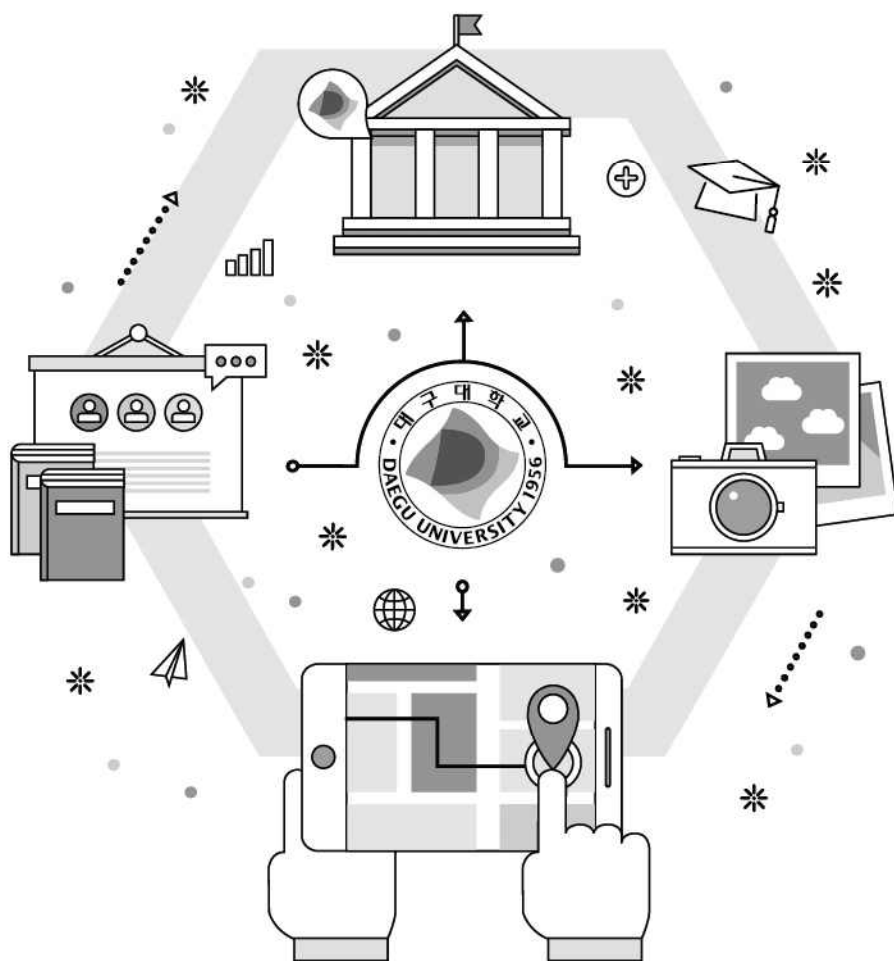

사업 개요

❖ DU진로설계 교과 운영

- 운영 취지: 학생들이 자기 주도적으로 구체적인 진로설계와 진로준비를 할 수 있도록 지원하고, 담당교수가 원활한 진로상담이 가능하도록 하여 내실 있는 DU진로설계 교과목 운영
- 운영 내용: 교과목 운영현황 총 407강좌, 3,297명
- DU진로설계 운영 내용

연번	항목	운영시기	내용
1	진로지도 간담회	2017. 9.7.(목) 2017. 11.23.(목)	DU진로설계 교과목 간담회(2회)
2	진로지도로드맵 (CRM)입력	2017. 9. ~ 2017. 12.	학생 개인별 진로로드맵 (5개 영역) 입력(TIGRES시스템)
3	진로학기	2017. 9. ~ 11.	집단상담기반 진로학기
4	진로지도로드맵(CRM) 피드백	2017. 9. ~ 2017. 12.	진로지도로드맵(CRM) 피드백
	상담	2017. 9. ~ 2017. 12.	진로로드맵(CRM) 입력자료 기반 교수-학생 개별 및 집단상담
5	우수 진로로드맵 콘테스트	2017.12.	우수 진로로드맵 심사 및 시상
6	마무리	2017.12.18.(월) ~ 12.22.(금)	기말고사 기간(과제물 최종 점검)

❖ 우수 진로로드맵(CRM) 콘테스트

1. 사업 목적

- 가. DU진로설계 교과목은 2017학년도부터 진로로드맵(CRM)을 기반으로 학생 개인의 인성, 학업, 진로 등에 대한 개별 상담으로 교과를 운영하고 있음.
- 나. 우수 진로로드맵(CRM) 시상을 통해 학생들의 적극적인 참여를 유도하고 수업 결과물에 대한 모범 사례를 제시함으로써 과목의 내실화를 기하고자 함.

2. 프로그램 운영 개요

- 가. 대상: DU진로설계 교과목 수강생 중 교과 담당교원이 추천한 학생
- 나. 심사 및 선정

1) 심사

가) 심사 일정 및 방법

- 1차 심사: DU진로설계 교과목 전체 수강생 수가 많으므로 각 강좌별 담당교원이 추천한 학생을 1차 평가 통과로 함.
- 2차 심사: 기초교육대학에서 구성한 심사위원회에서 1차 평가 통과자를 심사하여 상위 46개 선별
- 3차 심사: 2차 평가를 통과한 46개작에 대하여 최종 선정

나) 심사 항목: 내용의 충실성, 진로설계 목표의 구체성, 진로설계의 기대효과

2) 시상: 3차 심사의 심사위원별 점수를 합산한 후 순위에 따라 선정함.

구분	시상 수	내용
최우수상	1명	총장상 및 부상 100,000원
우수상	5명	총장상 및 부상 70,000원
장려상	40명	총장상 및 부상 50,000원

3. 기대 효과

가. 우수 진로로드맵(CRM) 시상을 통해 재학생에게 동기 부여

나. 향후 DU진로설계 교과 운영에 참고하여 교과 운영 내실화 기여

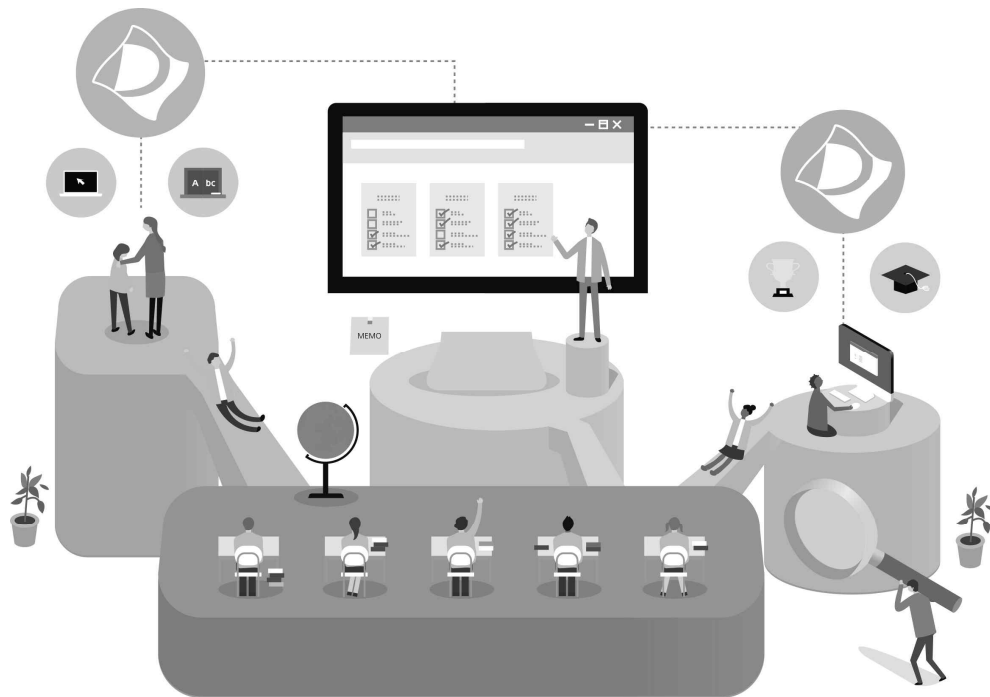

Contents



[최우수상] 장보람 (미디어커뮤니케이션학과)	5
[우수상] 김다희 (산업복지학과)	13
윤성현 (정보통신공학부 멀티미디어공학전공)	21
김소희 (중국어중국학과)	29
박경린 (중국어중국학과)	37
김수경 (사회복지학과)	45
[장려상] 박세현 (시각디자인학과)	53
김완상 (컴퓨터공학)	61
이은수 (한국어문학과)	69
이응경 (간호학과)	77
최서희 (산업복지학과)	85
김민지 (수학과)	93
김연정 (문헌정보학과)	101

Contents



[장려상] 남영은 (전산통계학과)	109
강성권 (경제학과)	117
박지수 (패션디자인학과)	125
송아현 (생활조형디자인학과)	133
오희정 (공공안전법학전공)	141
우효은 (전산통계학과)	149
남기훈 (환경공학과)	157
김미소 (사회복지학과)	165
이아영 (특수교육과)	173
임지윤 (심리학과)	181
이연경 (행정학과)	189
조운지 (영상애니메이션디자인)	197
권예림 (실내건축디자인학과)	205

Contents



[장려상] 박예은 (식품영양학과)	213
백수민 (문헌정보학과)	221
이유진 (한국어문학과)	229
김민지 (행정학과)	237
정혜전 (시각디자인학과)	245
조윤채 (사회복지학과)	253
이대기 (도시행정학과)	261
박지현 (생활조형디자인학과)	269
송민주 (패션디자인학과)	277
정보혜 (환경공학과)	285
이현지 (간호학과)	293
최병훈 (국제관계학과)	301
신명식 (전자전기공학부 전자공학전공)	309

Contents



[장려상] 박현규 (행정학과)	317
김노희 (체육학과)	325
조영래 (환경공학과)	333
신혜진 (생활조형디자인학과)	341
김윤지 (미디어커뮤니케이션학과)	349
김혜정 (화학응용화학과)	357
박선민 (심리학과)	365



최우수상

장 보 램

(미디어커뮤니케이션학과)



1. [자기이해]

직업적성검사를 통해 자신에게 적합한 진로에 대해 알아보세요.

적성요인별 능력수준	언어력 - 상 수리력 - 하 추리력 최하 공간지각력 상 사물지각력 중상 상황판단력 중상 기계능력 중하 집중력 최상 색채지각력 하 사고유창성 상 협응능력 중하
적성요인별 점수	언어력 115/상 수리력 86/하 추리력 77/최하 공간지각력 114/상 사물판단력 107/중상 상황판단력 109/중상 기계능력 94/중하 집중력 131/최상 색채지각력 81/하 사고유창력 115/상 협응능력 91/중하
최적합/적합 직업군	인터넷 관련 전문가 - 프로그래머, 웹마스터, 웹디자이너, 전자상거래사, 웹PD 인문계 교사 - 인문계중고등학교 교사, 인문계 학원 강사 초등학교 교사, 유치원 교사
개발 필요 능력	수리력, 추리력이 다소 약함
종합평가 및 개선계획	언어력, 사고의 유창성, 상황판단력, 집중력은 높으나 수리력, 추리력, 색채지각력이 낮아 다소 노력이 필요



2. [진로탐색]

미래에 종사하고 싶은 직업들에 대해 자격 조건, 업무 특성, 근무 조건 등의 정보를 조사하고 장단점을 비교해보세요.

직업명	1	2	3
	신문기자	잡지기자	출판물전문가
자격 조건 및 능력	신문기자가 되기 위해서는 대졸 이상의 학력 특히 기사작성에 필요한 작문실력을 길러두어야 한다. 또한, 전문기자라 하여 의학, 법학, 문학 등과 같이 특정 전문 분야의 전문 지식을 갖춘 기자를 뽑기도 하는데, 전문기자가 되기 위해서는 해당 분야의 전공자이거나 의사, 변호사 등의 전문자격증을 소지하고 있어야 한다.	잡지기자가 되기 위해서는 전문대졸 이상의 학력을 갖춰야 한다. 잡지기자는 많은 사람을 만나 취재하고 인터뷰하기 때문에 유창한 언변과 커뮤니케이션 능력이 있어야 하며, 기사작성에 필요한 작문 실력을 길러야 한다	출판 환경에 대한 이해와 책에 대한 애정, 무엇보다 출판물 제작과정에 대한 이해가 필요하며, 다양한 책을 보고 직접 많은 책을 기획해 보는 등 다양한 경험을 쌓는 것이 중요하다. 독창성, 창의력이 필요하며, 꼼꼼하고 섬세한 성격이 요구된다. 출판물의 표지뿐만 아니라 편집 등에 대한 감각을 키워야 하므로 많은 경험을 하는 것이 중요하다. 인쇄 및 배포 일정에 맞춰 작업이 급하게 진행되는 경우도 있으므로 시간관리 능력이 중요하다.
업무 특성	기자는 각종 사건사고, 스포츠, 정치, 문화 소식, 생활정보, 그리고 세계 각국에서 일어나는 일 등을 기사화하여 방송, 신문, 인터넷 등의 매체를 통해 신속하게 제공한다. 활동하는 분야에 따라 방송기자, 신문기자, 잡지기자 등으로 불린다.	기자는 각종 사건사고, 스포츠, 정치, 문화 소식, 생활정보, 그리고 세계 각국에서 일어나는 일 등을 기사화하여 방송, 신문, 인터넷 등의 매체를 통해 신속하게 제공한다. 활동하는 분야에 따라 방송기자, 신문기자, 잡지기자 등으로 불린다.	출판물전문가는 독자의 요구에 맞는 주제와 내용의 출판물을 기획, 편집, 제작하는 것과 관련된 모든 업무를 담당한다. 하는 일은 크게 기획과 편집에 관련된 일과 기획안을 바탕으로 책을 제작하는 일, 홍보 및 마케팅 등으로 나뉜다.
근무 조건	기자의 출퇴근 시간은 일정치 않고 근무시간도 불규칙하다. 사건·사고가 발생하면 언제든지 현장으로 가서 취재할 준비가 되어 있어야 하며, 특히 스포츠기자는 경기가 대부분 야간과 주말에 있기 때문에 주말을 거의 경기장에서 보낸다.	잡지기자는 잡지에 게재할 기사를 기획하고 원고청탁, 취재, 인터뷰, 기사작성을 한다.	근무시간은 보통 오전 9시에서 오후 6시이지만, 책의 기획 단계나 책이 출간될 시기에는 늦은 시간까지 야근하는 경우가 잦다. 주로 사무실 내에서 하는 일이 많으나 시장조사와 제작, 책의 홍보활동 등을 위해 외부 출장을 나가는 경우도 있다. 또한 다양한 필자와의 만남 등 교류가 필요하므로 대외적인 활동을 선호하는 사람들에게 더 많은 기회가 부여되고 있다.
직업의 장단점	기사 마감 시간, 타 언론사와의 취재 경쟁, 특종과 기사 아이디어 등에 대한 스트레스가 많고 언제 발생할지 모르는 사건·사고 등으로 늘 긴장감 속에서 생활한다.	기사 마감 시간, 타 언론사와의 취재 경쟁, 특종과 기사 아이디어 등에 대한 스트레스가 많고 언제 발생할지 모르는 사건·사고 등으로 늘 긴장감 속에서 생활한다.	일의 성격상 단기간에 집중적으로 추진해서 끝내야 하는 일이 많으므로 고도의 집중력과 추진력이 필요하며, 한 번에 다양한 일을 맡아 진행해야 하는 까닭에 이로 인한 스트레스가 있을 수 있다.
향후 전망	IT와 미디어의 융합으로 누구나 글을 쓰고 사진과 영상을 찍어서 인터넷에 올리는 것이 가능해지면서 취재 기자도 편집과 사진촬영, 영상제작까지 담당하는 사례가 늘고 있다. 또한 실제 현장에 나가지 않아도 인터넷이나 화상 생중계로 취재가 가능해지면서 이런 직군의 융합 현상은 기자의 일자리에 부정적인 영향을 미칠 전망이다. 장기적인 경기침체에 따른 경영악화, 광고료 수입 감소, 신문 및 잡지구독률 저하 등이 겹쳐 신규 일자리 창출은 쉽지 않을 것이다.	향후 5년간 잡지기자의 고용은 현 상태를 유지할 것으로 전망된다. 사회가 발전함에 따라 정보 수요가 증가하고 있다. 또한, 인터넷을 통해 빠른 정보 습득이 가능해지면서 정보전달의 최일선에 있는 기자의 역할이 더욱 중요해지고 있다. 문화관광체육부의 정기간행물 등록 현황을 살펴보면 일간신문, 인터넷신문, 주간지, 월간지 등록 수가 꾸준히 증가하고 있음을 알 수 있는데 이는 정보에 대한 수요와 욕구가 증가하는데 따른 것이다.	출판산업은 종이책 중심의 독서인구 감소와 스마트 기기의 대중화로 산업의 정체 및 후퇴를 맞고 있다. 하지만 콘텐츠의 구현 방식이 인쇄 형태에서 디지털 매체로 변화하며 출판산업 내 지형이 재편되고 있고 향후 온라인 전자출판 서비스와 유통이 더욱 활성화될 수 있다는 점에서, 출판콘텐츠를 기획하고 편집, 관리하는 출판물전문가의 역할은 당분간 유지될 것으로 보인다.



3. [진로설정]

진로적성검사나 직업에 대해 조사한 내용을 토대로 희망직업을 선정하고, 아래 항목에 따라 적합도를 평가해 보세요.

희망 직업	1	2	3
	사회부 기자	영화전문 기자	편집 기자
평가항목	각 직업에 대해 평가항목별 적합도를 매우적합 3점, 약간적합 2점, 보통 1점으로 평가		
1) 직업 가치	2	2	2
2) 직업 흥미	2	3	2
3) 직업 성격	2	2	2
4) 적성	2	2	2
5) 학업성취도	2	2	2
6) 사회적 인정	3	2	2
합계	13	13	12



4. [진로분석]

- 자기진단: 자신의 희망진로로 진출하는 데 있어서 자신이 가진 강점(S)과 약점(W)이 무엇인지 분석해 보세요.
- 상황분석: 향후 경제상황, 희망진로의 취업시장 규모 변화나 인력 수요, 미래 전망 등 외적 상황 중에서 좋은 기회 가 될 수 있는 부분(O)과 위협으로 작용할 수 있는 부분(T)을 구분해 보세요.

강점(S)	약점(W)
<ol style="list-style-type: none"> 1. 집중력이 높아서 일을 시키면 좋은 결과로 이끌어 낼 수 있다. 2. '밥은 꼭 먹고 밤은 세지 말자' 는 철학이 있어서 일을 효율적으로 진행 3. 공과 사가 뚜렷함 4. 민주적인 환경을 추구해서 팀 활동에 적극적이고 그렇지 않은 팀원에게는 냉철한 태도로 참여하기를 유도 5. 낯가림이 심하지 않아 사람과 환경에 잘 적응 6. 상대방의 사람의 취향과 노동력을 존중하기 위해 노력함 7. 유머감각이 있어서 분위기를 잘 이끔 	<ol style="list-style-type: none"> 1. 게으름이 심해서 계획된 일을 미루거나 안한 경우가 있다. 2. 큰 일을 맡으면 겁이 나서 그 전에 고민이나 걱정이 많음 3. FM이다 융통성 없다는 말을 자주 들음 4. 스스로가 판단했을 때 그다지 중요하지 않은 글이나 말이 있다면 거름 그러나 후에 까먹고 있다가 언급하면 상대방이 그래서 그렇게 하자고 했잖아 라는 반응임 5. 가끔씩 심하게 직설적인 발언을 해놓고 후회함 6. 이해력이 부족해서 시간이 주어지면 상대방이 한 말을 정리할 수 있지만 급하거나 짧으면 이해하기 힘들어한다.
<ol style="list-style-type: none"> 1. 약점에서 3번 같은 경우 자주 들던 소리라 스트레스를 받았지만 역으로 생각하면 저런 성격 덕분에 신뢰감을 얻을 수 있고 정의로운 성격이라고 볼 수 있다. 나만의 규칙이나 기본적인 원칙을 잘 지켜서 고등학교 시절에는 벌점을 받은 적이 없었다. 2. 약점에서 5번의 경우 지금 스스로 말을 하기 전에 생각을 많이 하고 언어와 관련된 책을 읽으며 평소 언어습관이나 말투가 어땠는지 되짚어 본다. 3. 약점에서 6번의 경우 지금 상태에서는 상대방과의 대화에 더 집중하기 위해 노력한다. 	<p>약점에서 1,2,4는 성격과 연관이 되어 있는 거 같다.</p> <p>1번을 고치지 못하면 개인적인 일에서 스스로 손실을 많이 얻을 거 같다.</p> <p>2번 같은 경우 큰 일에 대한 정보조사를 꼼꼼히 하고 상사에게 피드백을 많이 받아야 할 것이다.</p> <p>4번 같은 경우 꼼꼼히 메모하는 습관을 길러야 할 거 같다.</p>
기회(O)	위협(T)



5. [진로준비]

아래 항목에 따라 미래의 목표와 학기별 실행계획을 작성해 보세요.

미래의 목표	되고 싶은 것(Be)	갖고 싶은 것(Have)	하고 싶은 것(Do)	
	사회부 기자, 영화전문 기자	현재로서는 없다.	KBS 한국어 능력 2급 취득, 외국어 자격증 취득(일본어-JLPT 2급, 중국어 HSK 4급), 포토샵 기술 향상 및 인디자인 기술 습득, 미학&영상 공부	
학기별 실행계획	3학년 1학기	3학년 2학기	4학년 1학기	4학년 2학기
우선 추진목표	<ul style="list-style-type: none"> - 다양한 분야의 지식을 쌓기 위한 노력 (신문 필사, 독서, 학보사 활동) - 내 스스로 공부할 수 있는 전문분야(영화)를 선택해 그 분야에 관한 공부나 독서 및 관련 동아리 활동, 스터디 모임을 할 예정 - 여름방학 댄 언론직 및 영화 잡지 관련 인턴직을 알아보고 활동 할 예정 - 뿐만 아니라 희망하는 분야에서 필요한 자격증 취득을 위해 3학년 1학기 시작 전 정보를 알아보고 학기 중에 공강이나 주말을 이용하여 공부할 예정 	<ul style="list-style-type: none"> - 1학기 때와 마찬가지로 활동 - 학기 중에 JLPT나 HSK 취득을 위해 공부할 예정 	<ul style="list-style-type: none"> - 입사를 희망하는 기업에 대한 정보 공부 - 3학년 때 이어 인턴 활동 찾아보기 - 외국어 공부 및 지식 습득을 위한 공부는 꾸준히 할 것 	<ul style="list-style-type: none"> - 토익 및 토플 공부 집중(성적에 도달하지 못했을 경우) - 전공 과목 점수 상위권 유지 - 언론사 입사 준비
교과목 수강계획 및 성적목표	<ul style="list-style-type: none"> - 사회학과나 현대미술학과 전공 과목을 한 과목 정도 들을 예정 (A+이나 A를 위해 공부) 	<ul style="list-style-type: none"> - 학과 전공이 실습과 이론이 병행되는 과목이 늘어나기 때문에 집중해서 공부 - 평소 관심있었던 분야에 대한 공부 (타과 전공/사회학 - 색슈얼리티의 사회학, 국제관계학- 미정) 	<ul style="list-style-type: none"> - 전공은 당연히 들을 것 - 사회학과나 국제관계학, 경제학 중 택2 하여 들을 예정 (과목 미정) 	<ul style="list-style-type: none"> - 전공 공부에 집중
교내 활동 및 프로그램 참여계획	<ul style="list-style-type: none"> - 학습 지원 프로그램이 있다면 당연히 신청할 것이고 그 프로그램을 통해 외국어 공부나 전문분야(영화)와 관련된 활동을 할 예정(영화 팟캐스트, 웹진 제작, 학과 내에서 운영하는 사이트에 영화평론글 기고 등) - 교내 학보사 활동을 통해 언론직에 입성하기 위한 경험과 기반을 닦을 것임 	<ul style="list-style-type: none"> - 학보사 활동은 지속적으로 할 것임 - 동아리(씨투데이, 영화 팟캐스트) 및 스터디 모임을 통해 콘텐츠 개발(영화 웹진, 카드뉴스)이나 다양한 분야 공부 	<ul style="list-style-type: none"> - 학보사를 그만 두었기 때문에 스터디 모임이나 동아리 활동에서 할 수 있는 공부나 콘텐츠, 전공 외 공부에 더 집중할 예정 	<ul style="list-style-type: none"> - 동아리나 스터디 모임에서 했던 자료 정리 (필사, 학보사 기사, 웹진, 카드뉴스, 팟캐스트 등)
대외활동 계획	<ul style="list-style-type: none"> - 방학 중이나 혹은 학기 중 언론직에서 운영하는 프로그램을 할 예정 - 대구, 경북 지역에서 영화에 대해 공부하는 대외 동아리를 알아보고 활동 할 예정 	<ul style="list-style-type: none"> 학기 중에 할 수 있는 지역 신문사나 방송사에서 운영하는 프로그램을 찾아보고 할 것 	<ul style="list-style-type: none"> 지역에서 벗어나 수도권에서 할 수 있는 인턴직을 찾아서 해볼 예정(방학 중) 	<ul style="list-style-type: none"> 지역에서 벗어나 수도권에서 할 수 있는 인턴직을 찾아서 해볼 예정
어학성적 및 자격증 취득 목표	<ul style="list-style-type: none"> - KBS 한국어 능력시험 2급 혹은 3급 - 토익 학원이나 중국어 학원 신청 	<ul style="list-style-type: none"> - KBS 한국어능력시험 2급 - 토익 800점을 목표로 	<ul style="list-style-type: none"> - JLPT 2급 - 토익 800점/토플 7~80 점 	<ul style="list-style-type: none"> - HSK 4급 - (시간이 된다면) 사회조사 분석사 2급 - 토익 800점/토플 7~80 점

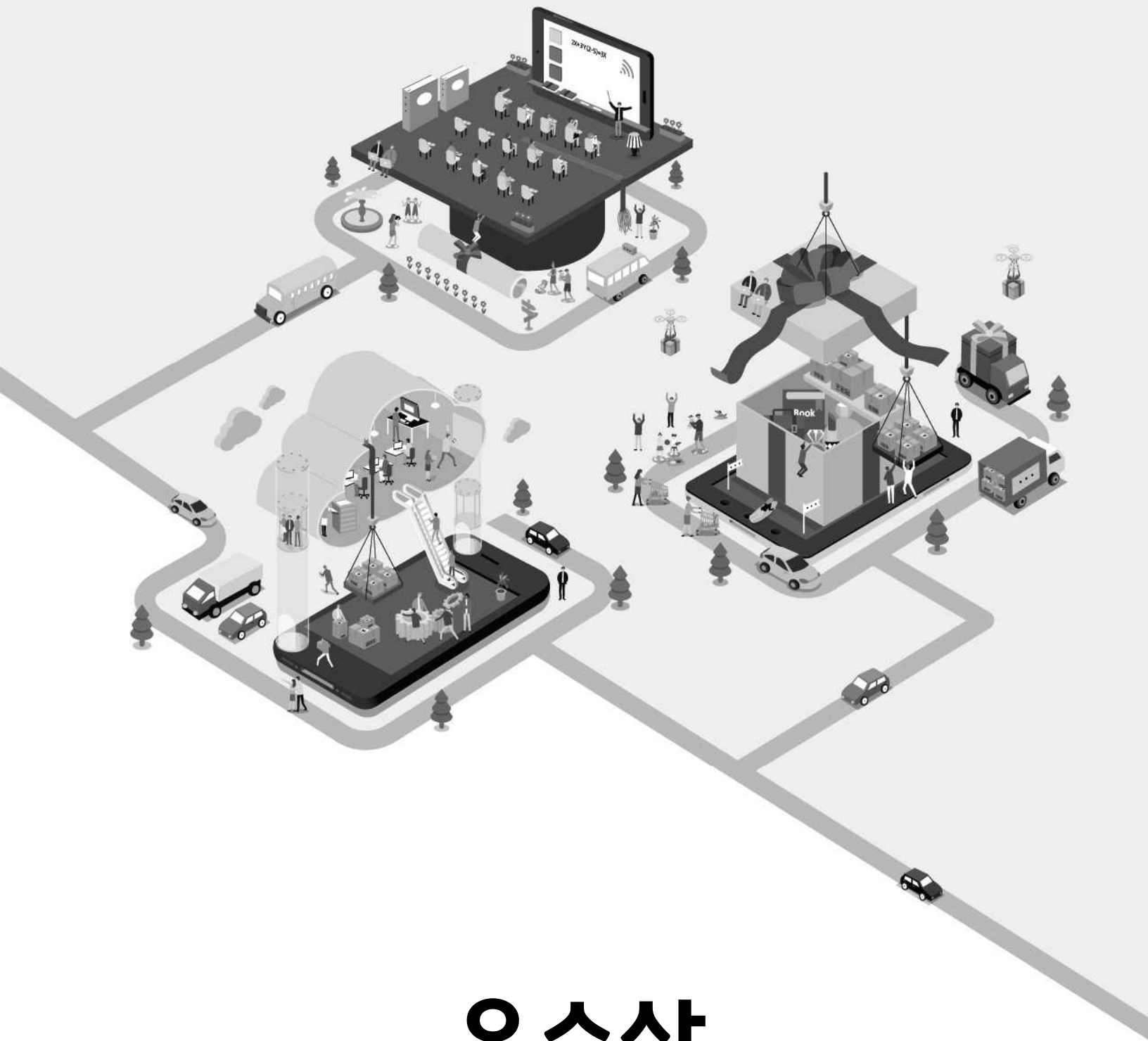

우수상

김 다 희

(산업복지학과)



1. [자기이해]

직업적성검사를 통해 자신에게 적합한 진로에 대해 알아보세요.

<p>적성요인별 능력수준</p>	<p>첫 번째, 언어력은 일상생활이나 직장생활에서 사용되는 단어의 의미를 대체로 이해할 수 있고, 문서를 읽고 그 내용과 의미를 어느 정도 파악할 수 있습니다. (중상) 두 번째, 수리력은 수식을 이용한 문제를 대체로 풀 수 있고 일상생활에서 접하는 통계적 자료(표와 그래프)들의 기본적인 의미를 파악할 수 있습니다. (중하) 세 번째, 추리력은 일상생활이나 직장 생활에서 주어진 정보를 종합해서 이들 간의 관계를 대체로 추론할 수 있습니다. (중하) 네 번째, 공간지각력은 물체를 회전시키거나 재배열했을 때 변화된 모습을 어느 정도 상상할 수 있으며, 공간 속에서 위치나 방향을 대체로 파악할 수 있습니다. (중하) 다섯 번째, 사물 지각력은 서로 다른 사물 간의 유사점이나 차이점을 대체로 지각할 수 있습니다. (중상) 여섯 번째, 상황판단력은 실생활에서 자주 당면하는 문제나 갈등 상황에서 문제를 해결하기 위해 대안을 대체로 판단할 수 있습니다. (중상) 일곱 번째, 기계 능력은 기계의 작동원리나 사물의 운동원리를 대체로 이해할 수 있습니다. (중상) 여덟 번째, 집중력은 작업을 방해하는 자극이 존재하지만, 정신을 한 곳에 지속해서 잘 집중할 수 있습니다. (최상) 아홉 번째, 색채지각력은 서로 다른 두 가지 색을 혼합하였을 때의 색을 대체로 유추할 수 있습니다. (중하) 열 번째, 사고 유창성은 주어진 상황에 대해 짧은 시간 내에 서로 다른 아이디어를 많이 개발해 낼 수 있습니다. (최상) 열한 번째, 협응 능력은 눈과 손을 함께 사용하는 작업을 빠르고 정확하게 하는 데 어려움이 있습니다. (하)</p>
<p>적성요인별 점수</p>	<p>언어력 107 수리력 93 추리력 91 공간지각력 95 사물지각력 107 상황판단력 100 기계능력 100 집중력 131 색채지각력 91 사고유창성 122 협응능력 85</p>
<p>최적함/적합 직업군</p>	<p><최적함 직업군> 인문계 교사 (세부직업목록; 인문계 중고등학교 교사, 학교 교사, 인문계학원 강사) - 언어력, 상황판단력, 사고 유창성 공무원 (세부직업목록; 공무원) - 언어력, 상황판단력, 사고 유창성 일반관리자 (세부직업목록; 일반관리자) - 언어력, 상황판단력, 사고 유창성</p> <p><적합 직업군> 유치원교사 (세부직업목록; 유치원 교사, 보육 교사) - 언어력, 상황판단력, 사고 유창성 광고/조사/컨설팅 전문가 (세부직업목록; 광고 전문가, 시장조사 전문가, 경영 컨설턴트) - 언어력, 상황판단력, 집중력 산업공학 기술자 (세부직업목록; 산업공학 기술자) - 언어력, 기계능력, 사고 유창성</p>
<p>개발 필요 능력</p>	<p>희망직업인 '상담가' 가 되기 위해 필요한 능력은 언어력, 상황판단력, 집중력이다. 모두 기준 점수는 만족하지만 언어력, 상황판단력은 중상에서 상이되기 위해, 집중력은 최상을 유지하기 위해 노력해야 할 필요가 있다고 본다.</p>
<p>종합평가 및 개선계획</p>	<p>나의 적성요인별 점수를 살펴보면 집중력, 사고유창성, 사물지각력이 다른 능력에 비해 상대적으로 뛰어나지만 협응능력, 색채지각력, 추리력은 상대적으로 부족한 편이다. 특히 집중력은 매우 뛰어나다고 나와있어서 이 항목은 유지하기 위해 노력하고 상대적으로 능력들을 평균을 맞추기 위해 협응능력, 색채지각력, 추리력을 높일 필요가 있다고 평가된다.</p>



2. [진로탐색]

미래에 종사하고 싶은 직업들에 대해 자격 조건, 업무 특성, 근무 조건 등의 정보를 조사하고 장단점을 비교해보세요.

직업명	1	2	3
	정신건강 사회복지사 (정신보건 사회복지사)	상담 전문가	대학교수
자격 조건 및 능력	<p>사회복지사 1급 자격증을 취득한 후 정신보건 분야의 수련 인증을 받은 기관에서 수련을 해야 한다. 보통 전문대학 및 대학교, 대학원에서 사회복지학 및 사회복지 관련 학문을 전공하면 사회복지사 2급 자격을 취득하게 되고, 졸업 후 국가시험에 합격하면 1급 사회복지사를 취득할 수 있다. 수련기간을 거쳐 정신보건사회복지사 자격증을 발급받을 수 있다.</p>	<p>상담심리에 대한 전문적 지식을 습득하고 일정 기간 수련과정을 거쳐야 한다. 대학에서 심리학, 교육학 및 아동학 등 관련 학문을 전공한 후 상담심리학 분야의 석사 및 박사 학위 과정에 진학하는 경우가 많다. 특히 심리관련 학과를 전공하고 교직을 이수하면 전문상담교사 2급 자격을 취득할 수 있다. 이 밖에도 대학에서 관련 학과를 전공하지 않았더라도 상담관련 대학원에 진학하여 전문지식을 습득하면 상담전문가로 진출할 수 있다.</p>	<p>전공 과목의 박사학위를 갖춰야 한다. 무엇보다 전공 분야에 대한 다양한 연구실적이 중요하며, 이를 위해 국내외 학술지를 통해 연구 실적을 발표하고, 관련 학회 활동에 활발히 참여하는 것이 필요하다. 학과별로 결원이 있을 경우 공고를 통해 임용하는 것이 일반적이며, 2~3년간 전임강사로 채용한 후 연구 성과, 강의 평가 등을 고려하여 교수로 정식 임용한다. 또한 실제 강의를 하게 하여 학생, 교수들의 평가를 반영하는 대학도 있다.</p>
업무 특성	<p>환자 개인, 가족력 예후, 사회환경 등 관련 의료정보에 대해 의사와 협의한다. 복귀시설의 경우 환자의 약물복용 상태를 확인·관리하고 분기별로 환자의 상태를 의사에게 보고한다. 불치병 환자 및 그 가족의 정서적 안정을 유지할 수 있도록 상담한다. 질병예방, 건강증진 등 보건 및 의료분야의 정책과 시설에 관하여 자문하고 참여하기도 한다.</p>	<p>상담전문가는 성격, 적성, 지능, 진로 및 신체적, 정서적, 행동적 증상 등에 대해서 문제를 호소하거나, 변화를 모색하는 개인에게 심리검사, 상담프로그램 등을 활용하여 문제 해결을 돕고 지원한다.</p>	<p>대학에서 정치학, 경제학, 사회학 등의 과목을 교육한다. 과정표와 교과과정을 계획,조정한다. 강의를 준비하고, 학생들에게 강의를 하며 세미나 및 실험을 수행한다. 시험을 출제하고 그 결과를 평가한다. 졸업생의 논문 및 연구계획을 지도, 조언한다. 자신의 전공분야에 대한 연구를 수행한다. 책이나 전문잡지에 조사,연구결과를 발표한다.</p>
근무 조건	<p>정신보건사회복지사 하위(25%) 2,532만원, 평균 2,823만원, 상위(25%) 3,091만원. 직업만족도는 70%</p>	<p>상담전문가 하위(25%) 2,157만원, 평균 2,640만원, 상위(25%) 3,011만원. 상담전문가에 대한 직업 만족도는 71%</p>	<p>사회계열교수 하위(25%) 6,083만원, 평균 7,553만원, 상위(25%) 8,738만원. 사회계열교수에 대한 직업 만족도는 85%.</p>
직업의 장단점	<p>장점, 아직 인력이 부족하여 취업이 잘 될 것이다. 블루 오션. 단점, 많은 인력이 부족하여 일이 많다.</p>	<p>장점, 시시대에 유일한 인간적인 직업이다. 단점, 아직 정신병이나 질환에 대한 인식때문에 어려움이 많다.</p>	<p>장점, 연구도 할 수 있고 학생들을 가르치며 끊임없이 공부할 수 있다는 점. 단점, 점점 티오가 없고 자리가 줄어들 예정인 점</p>
향후 전망	<p>향후 5년간 정신보건사회복지사의 고용은 다소 늘어날 것으로 전망된다. 사회가 발전함에 따라 복지 및 삶의 질 향상에 대한 수요가 증가하게 된다. 과거에 비해 사회복지 정책이 확대되고 있다. 사회복지가 국가의 주요정책으로 부각되면서 사회복지 담당인력에 대한 확충이 논의되고 있으며, 사회복지 전담인력의 업무과중과 그에 따른 사회적 문제(자살, 퇴사 등) 등도 인력충원을 통해 해결되어야 할 과제로 부상되었다. 지속적 충원 가능할 것.</p>	<p>향후 5년간 상담전문가의 고용은 증가할 것으로 전망된다. 사회가 복잡해지고 빠르게 변화함에 따라 인간 소외 현상으로 외로움을 겪는 사람이 급증하는 등 심리적인 문제가 많이 발생하고 있어 이를 해결하고 도와줄 수 있는 상담전문가의 수요가 증가할 것으로 예상된다.</p>	<p>향후 5년간 사회계열교수의 고용은 현상태를 유지하거나 다소 감소할 전망. 대학마다 졸업 후 취업이 잘되고 활용도가 높은 학과에 지원자가 집중되는 경향이 있어 의료 분야나 사회과학계열, 그리고 첨단 이공계 분야의 교수 채용을 늘리려는 움직임이 있다.</p>



3. [진로설정]

진로적성검사나 직업에 대해 조사한 내용을 토대로 희망직업을 선정하고, 아래 항목에 따라 적합도를 평가해 보세요.

희망 직업	1	2	3
		정신건강 사회복지사(병원)	대학 교수
평가항목	각 직업에 대해 평가항목별 적합도를 매우적합 3점, 약간적합 2점, 보통 1점으로 평가		
1) 직업 가치	3	2	2
2) 직업 흥미	3	3	3
3) 직업 성격	3	2	2
4) 적성	3	3	3
5) 학업성취도	2	2	2
6) 사회적 인정	3	3	2
합계	17	15	14



4. [진로분석]

- 자기진단: 자신의 희망진로로 진출하는 데 있어서 자신이 가진 강점(S)과 약점(W)이 무엇인지 분석해 보세요.
- 상황분석: 향후 경제상황, 희망진로의 취업시장 규모 변화나 인력 수요, 미래 전망 등 외적 상황 중에서 좋은 기회가 될 수 있는 부분(O)과 위협으로 작용할 수 있는 부분(T)을 구분해 보세요.

강점(S)	약점(W)
<p>궁금증이 많기 때문에 사람을 대하는 것이 즐겁다. 이러한 점이 정신건강 사회복지사가 되기에 아주 큰 강점이라고 생각한다. 또한, 끈기가 있고 집중력이 좋기 때문에 사회복지사 및 정신건강 사회복지사 자격증을 따기에 아주 열심히 할 수 있을 것이다. 여러 학문에 관심이 또 많기 때문에 다양한 지식과 활동으로 넓은 시야를 가지고 사람들을 볼 수 있다. 긍정적인 마음과 현실적인 생각으로 나를 발전시킬 수 있는 기회가 무궁무진하다.</p>	<p>대한민국에서만 정신건강 쪽이 주목을 받는 것이 아니기 때문에 외국어 실력이 모자란 점이 큰 약점이다. 또한 복지사 뿐만 아니라 교수가 될 것이라면 영어 공부도 필수적으로 필요할 것이다.</p>
<p>성적관리를 잘하고 있기 때문에 다른 것에 신경을 쓸 수가 있다. 정신건강 쪽 분야가 지금 현시대에 매우 스포트라이트를 받고 있다. 트라우마라든가 우울증, 조현병으로 그렇기 때문에 취직을 하기에 블루 오션이라는 점이 매우 큰 기회이다.</p>	<p>우리 집 경제적 상황이 부유하지 않아 공부를 이어하기에 어려운 점이 있다. 또한 정신건강 복지분야에서 일하는 것이 대한민국만을 말하는 것이 아니기 때문에 세계적으로 나가고 싶은데 아직까지 동양인 차별이 심하기 때문에 잘 나갈 수 있을지 적응을 잘 할 수 있을지 의문이다.</p>
기회(O)	위협(T)



5. [진로준비]

아래 항목에 따라 미래의 목표와 학기별 실행계획을 작성해 보세요.

미래의 목표	되고 싶은 것(Be)	갖고 싶은 것(Have)		하고 싶은 것(Do)
	정신건강사회복지사	내가 충분히 공부하기에 부족하지 않은 경제력		병원에 취직을 하고 후에 센터를 차리고 TV에 출연하여 정신건강에 대해 알리는 것.
학기별 실행계획	3학년 1학기	3학년 2학기	4학년 1학기	4학년 2학기
우선 추진목표	성적을 4.2으로 만들어 유지하기. 영어 공부의 결과로 토익점수를 올리는 것. 실습할 곳을 물색하고 봉사하기	실습 및 영어공부로 해외에서 공부할 수 있는 기회를 찾아보는 것 실습할 곳 정해서 자세히 알아보기	실습 후, 앞으로 어떻게 더 내가 능력치를 올리면 좋을지 생각하는 것. 성적 유지하는 것. 사회복지사 1급 공부하는 것.	졸업 및 사회복지사 1급 자격증 취득 초점. 어학연수, 워킹홀리 찾아볼 것.
교과목 수강계획 및 성적목표	1학기동안 필수과목을 전부 듣는 것. 4.2으로 올리기. (2학년 1학기 총 평점 4.0대로 올림)	2학기 안에 모든 필수 과목을 듣는 것. (4학년이 되기 전에 필수 과목을 다 듣는 것이 목표) 4.2를 유지 하는 것.	듣고 싶은 것을 들으며 최대한 성적을 유지하고 4.3으로 만드는 것이 목표.	학점 유지에 신경을 쓸 것.
교내 활동 및 프로그램 참여계획	정신건강 동아리 활동을 넓히는 것.	정신 건강 동아리와 복지 관련 공모전 도전하는 것.	어학연수에 대해 알아 보는 것. 동아리는 최소한의 참여만 하고 일단 사회복지사 자격증 취득에 초점을 맞추는 것.	동아리 최소한의 활동과 스티디를 위주로 하는 것.
대외활동 계획	지금 다니고 있는 정신건강 센터에서 봉사를 꾸준히 하고 정신건강 박람회를 다녀오는 것.	대구대 안에 있는 정신 건강센터 봉사하기. 다른 곳 봉사할 곳 주변에 찾아 하기.	다양한 프로그램과 공모전에 나가보는 것. 떨어지더라도 경험 쌓는 것이 목표.	널었던 공모전이나 다양한 프로그램 등 했던 것 정리하는 것. 마무리 단계
어학성적 및 자격증 취득 목표	일본어 자격증 시험을 준비하는 것. 한국사 자격증 1급 취득 영어 공부 후 첫 번째 취득 성적 확인하기.	토익 점수를 점점 올리고 회화 위주로 공부할 것.	사회복지사 1급 자격증 준비하기.	사회복지사 1급 자격증 준비하기. 토익 최소한 800점대로 마무리.

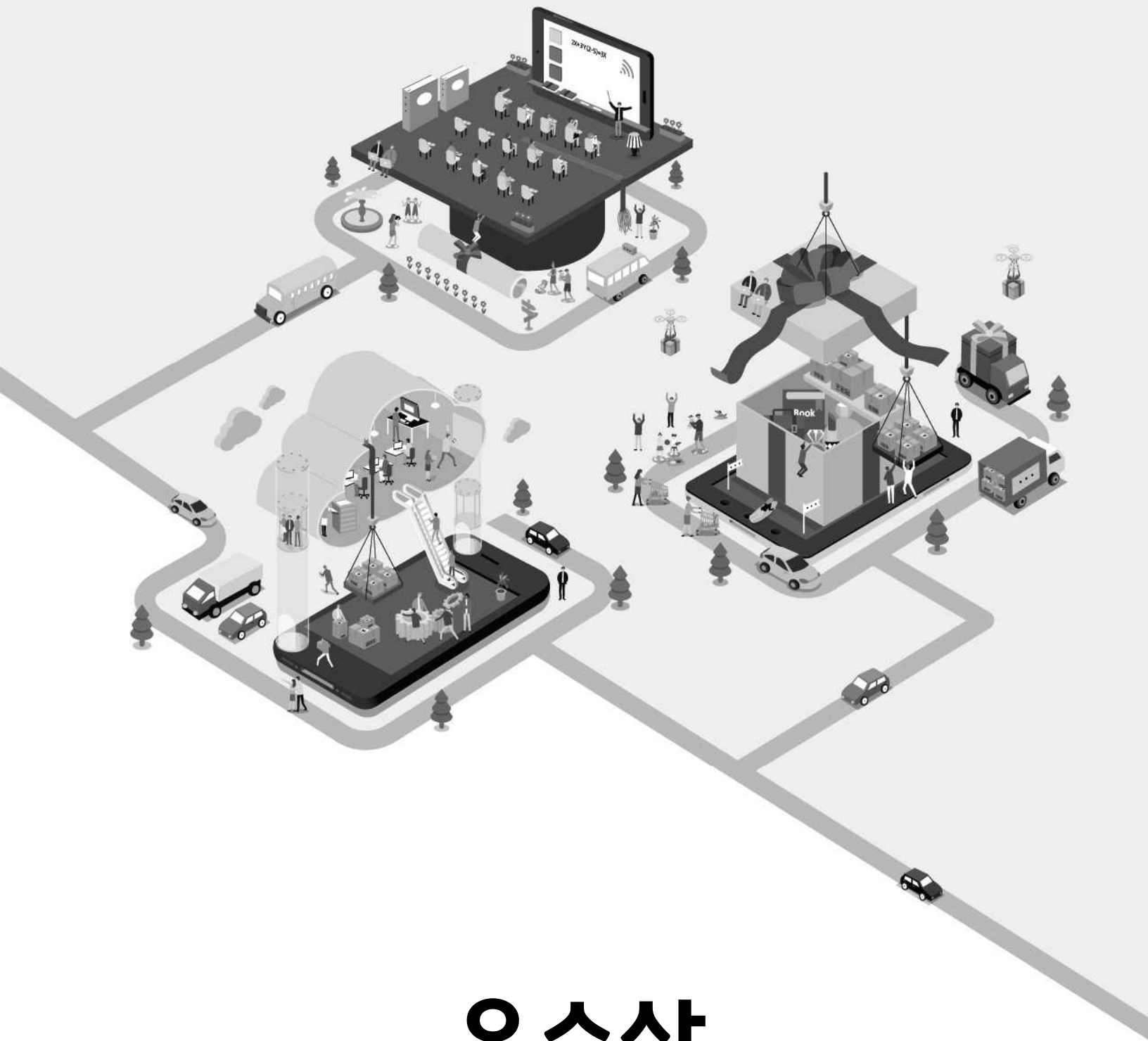

우수상

윤 성 현

(정보통신공학부)



1. [자기이해]

직업적성검사를 통해 자신에게 적합한 진로에 대해 알아보세요.

<p>적성요인별 능력수준</p>	<p>언어력 중하 수리력 중하. 추리력 중상 공간지각력 중상 사물지각력 중상 상황판단력 중상 기계능력 중상 집중력 최상 색채지각력 중상 사고유창성 중상 협응능력 중상</p>
<p>적성요인별 점수</p>	<p>언어 수리 추리 공간 사물 상황 기계 집중 색채 사고 협응 적성점수 92 99 101 107 104 96 107 121 102 100 107 수준 중하 중하 중상 중상 중상 중하 중상 최상 중상 중상 중상</p>
<p>최적합/적합 직업군</p>	<p>최적합 산업공학기술자 연출및 감독자 보석감정사 적합 공예인 일반사무원 영양사</p>
<p>개발 필요 능력</p>	<p>윤성현님이 희망하신 직업은 환경공학기술자와 컴퓨터프로그래머입니다. 환경공학기술자에서 수리력은 다소 노력이 필요합니다. 컴퓨터프로그래머에서 언어력은 다소 노력이 필요합니다</p>
<p>종합평가 및 개선계획</p>	<p>윤성현님이 희망하신 직업은 환경공학기술자와 컴퓨터프로그래머입니다. 환경공학기술자에서 요구되는 집중력의 기준점수는 만족하나, 언어력, 수리력은 다소 노력이 필요합니 다. 컴퓨터프로그래머에서 요구되는 추리력, 사고유창성의 기준점수는 만족하나, 언어력은 다소 노력이 필 요합니다</p>



2. [진로탐색]

미래에 종사하고 싶은 직업들에 대해 자격 조건, 업무 특성, 근무 조건 등의 정보를 조사하고 장단점을 비교해보세요.

직업명	1	2	3
	빅데이터 전문가	정보 보안전문가	네트워크 엔지니어
자격 조건 및 능력	데이터베이스 자격증 OCP/OAEC/WDP 빅데이터 분석 자격증 ADP/ADSP	SIS CISA CISSP 기사 자격증	CCNA는 PC100대 규모의 넷망을 설치하고 관리 할 수 있는지 평가하는 시험이다. CCNP는 PC500대 규모의 넷망을 설치하고 관리 할 수 있는지 평가하는 시험이다.
업무 특성	목표를정하고 알고자하는 데이터가 무엇인지, 이것을 식별하고 분석하는 노하우에 따라 원하는 결과를 얻을 수 있고, 데이터 분석에 필요한 솔루션을 만들어 사람들이 보기쉽게 시각화하는 것	해킹이나 바이러스, 혹은 악성데이터와 같은 유해정보를 사전 차단하거나 시스템의 불법적접근을 막는일을 주로 수행하게됩니다. 그러나 근래에는 침해에 대한 대응만을 수행하지 않고 관련직원이나 일반 사용자에대한 교육부분까지도 담당하여 광범위한 보안 체계를 수립하는과정까지수행하게 되었습니다. 또한 사이버경찰 처럼 침입후의 대응과정에 관한 기술도 보유하고 역추적할수있는 업무도 수행하여 사전 예방과 차단, 공격까지도 수행	네트워크엔지니어는 분석 설계 구축뿐만 아니라 유지보수 업무를한다. 중요한점은 컴퓨터간의 연결, 즉 인프라를 구축할때 가장 필요한 직업이며 네트워크엔지니어가 없다면, 인터넷 설비가 불가능하는것이라고 생각하면 된다.
근무 조건	공통적으로 사용되는 데이터를 관리하고 무수히 많은 데이터들을 관리하면서 필요한 정보를 수집하고 데이터 분석을 통해서	개인이나 기업, 공공기관 등에서 사용하는 컴퓨터시스템의 보안유지를 위한 솔루션을 개발하거나 해킹 방지를 위한 보안시스템을 구축하는 일을 합니다. 또한 각종 보안정책을 수립하고, 시스템에 대한 접근 및 운영을 통제하며, 침입 발생 시 신속히 탐지하여 즉각적으로 대응, 복구하는 업무를 수행하기도 합니다. 설계된 보안시스템이 적절히 구현되도록 감리를 지원하기도 하며 보안 점검과 문제가 해결되면 보고서를 통해 그동안의 상황과 테스트결과, 해결된 문제점	네트워크시스템분석가 및 개발자는 무엇보다도 네트워크시스템 구축을 의뢰한 고객 및 기업의 업무에 필요한 최적의 네트워크환경을 만들기 위해 고객의 요구사항과 업무특성을 분석하는 것이 중요합니다. 이때 고객이 보유하고 있는 통신장비, 회선의 용량 등을 파악하여 네트워크시스템이 최적으로 설계될 수 있도록 해야 합니다. 이러한 네트워크시스템의 기능분석을 토대로 시스템의 안정성과 편리성, 경제성 등에 목적을 두고 네트워크시스템을 설계합니다
직업의 장단점	많은 정보를 간략하게 압축하기 때문에 필요한 내용을 금방 찾을수있다. 하지만 빅데이터를 함축하는것이 어렵다 .	프로그래밍은 실력이 쌓인후에 프리랜서로 나갈수있는 장점이 있는가하면 연봉이 안정적이지 않다.	장점이라 하면 네트워크쪽의 인력이 더 필요로 하여지고 있고 전문적이며 고급인력이라는 점이다. 또한 네트워크는 이제 필수로 작용하기때문에 없어서는 안될 직업이기에 앞으로 크게 전망이 보인다는것이다. 단점이라 하면 고객(기업) 요구사항에 대한 마감 일자에 맞추기 위해서 초과근무를 하고 예기치 않는 문제 발생의 경우로 대기상태가 많다는 점이다
향후 전망	지금은 정보화 사회이기 때문에 빅데이터는 중요한 역할을 할것이라 예상된다	4차산업혁명이슈와 정보화 사회에서 정보보안은 꼭 필요로 하는 요소이기 때문에 많은 인재들을 필요할것이라고 본다.	네트워크쪽의 전망은 굉장히 밝다고 보여집니다. 이유는 네트워크쪽 관련 직업의 고용이 계속 증가될 전망이라고 한국 노동 연구원 분석자료에 나와 있으며, 기업이나 정부 기관 등에서 업무효율 향상과 비즈니스 확대를 위해서는 각 컴퓨터 시스템간의 네트워크 환경을 확장하며 최적의 수준으로 구축하는것이 필요하고 네트워크 수요가 증가하는 만큼 새로운 네트워크 장비,신기술 및 다양한 솔루션을 갖고있는 직업으로 대우 받게 될것입니다.



3. [진로설정]

진로적성검사나 직업에 대해 조사한 내용을 토대로 희망직업을 선정하고, 아래 항목에 따라 적합도를 평가해 보세요.

희망 직업	1	2	3
	빅데이터전문가	정보보안전문가	네트워크엔지니어
평가항목			
1) 직업 가치	3	3	2
2) 직업 흥미	1	3	2
3) 직업 성격	2	2	2
4) 적성	2	2	2
5) 학업성취도	2	3	2
6) 사회적 인정	3	2	2
합계	13	15	12



4. [진로분석]

- 자기진단: 자신의 희망진로로 진출하는 데 있어서 자신이 가진 강점(S)과 약점(W)이 무엇인지 분석해 보세요.
- 상황분석: 향후 경제상황, 희망진로의 취업시장 규모 변화나 인력 수요, 미래 전망 등 외적 상황 중에서 좋은 기회가 될 수 있는 부분(O)과 위협으로 작용할 수 있는 부분(T)을 구분해 보세요.

강점(S)	약점(W)
<p>나의 강점은 이 분야에 대해서 관심이 많고 재밌어 한다는 것이다. 일단 재미가 없으면 이 분야에 지루함을 느낄것이고 다른 곳에 눈이 갈텐데 나는 그렇지 않다. 또 어렸을 때 컴퓨터에 관한것들을 다른 친구들보다 경험을 더 많이 해보았기 때문에 나의 강점이 될 수 있다고 생각한다.</p>	<p>나의 약점은 아직 많은 준비가 덜 되어 있고 직업과 앞으로의 전망에 대한 시야의 폭이 좁은 편이다. 또 진로탐색에서 수리영역이 상대적으로 낮게 나와서 계산을 할수있는 사고를 많이 키워나가야 할것 같다. 또 나를 의심하는 버릇이다. 과연 내가할수있을까? 라는 생각이 나를 작게 만들어 나의 약점이 되는것 같아 이부분을 크게 개선해야 할 부분이다.</p>
<p>앞으로 제 4차 산업혁명이라고 불리는 시대가 오면 컴퓨터보안이나 사물인터넷등 나의 적성에 많은 많은 직업들이 유망직종에 오를 것이며 그렇게 된다면 나의 적성과 관련이 있는 직업들의 수요가 많이 늘어날 것이고 인력에 수요도 그만큼 늘어 날것으로 보인다.</p>	<p>요즘 초등학생들은 어릴때 부터 코딩 교육을 받으며 전문성과 창의력을 키워나가기 때문에 미래에 굉장히 유능한 인력이 될 것이다. 그리고 직업에 수요가 늘지만 없어지는 직종들의 사람들도 다른 직업을 갖기위해서 유망직종에 기술을 배우거나 공부를 할 것이기 때문에 경쟁률은 그만큼 높아질것이라고 생각한다.</p>
기회(O)	위협(T)



5. [진로준비]

아래 항목에 따라 미래의 목표와 학기별 실행계획을 작성해 보세요.

미래의 목표	되고 싶은 것(Be)	갖고 싶은 것(Have)	하고 싶은 것(Do)	
	정보보안전문가 드론 기사	VR 컴퓨터 드론	드론운전	
학기별 실행계획	3학년 1학기	3학년 2학기	4학년 1학기	4학년 2학기
우선 추진목표	2학년 2학기에 배운 내용들과 비슷한 컴퓨터 언어쪽 과목등을 들으며 전공과 관련된 공부를 할것이다.	내가 배우지 못했던 애니메이션과 그래픽에 관한 수업을 수강하며 무엇이 내 진로에 더 가깝고 잘맞는지 비교해보고 생각할 것이다	내가 배웠던 과목들에 관해 어떤 취직에 길이 있는지 비교해보고 4학년 1학기에 더 나은 쪽으로 집중하여 수강하고 어학점수를 더욱 보강할것이다.	취직관련쪽으로 교과목을 들고 서포터즈 활동을 하면서 경험을 쌓아갈것이다.
교과목 수강계획 및 성적목표	컴퓨터 언어와 디지털에 관한 수업을 집중적으로 들을 것이다. 성적목표는 3.5	애니메이션 실습등 여러 교과목을 들어보고 나와 잘맞는 교과목에 대해 더 공부를 할 것이다. 성적목표는 3.8	1~3학년까지 배웠던 교과목들을 참고해 모바일과 관련된 실습이나 전공을 살릴수 있는 교과목을 위주로 수강할 것이다. 성적 목표 3.8	취업과 관련된 교과목을 수강하면서 내가 무엇을더 잘할수 있는지 계획 할 것이다. 성적목표는 4.0
교내 활동 및 프로그램 참여계획	농촌봉사 활동	공모전	창업캠프	창업캠프
대외활동 계획	국내 봉사활동 -독거노인 대학생 서포터즈 -기자단(영상)	국내 봉사활동 -연탄, 무료급식소 대학생 서포터즈 -기자단	해외 봉사활동	중소기업 서포터즈
어학성적 및 자격증 취득 목표	토익점수 600점 초경량비행장치 조종자 자격증	토익점수 700점 워드 자격증	토익점수 750점 정보처리 기사	토익점수 800점

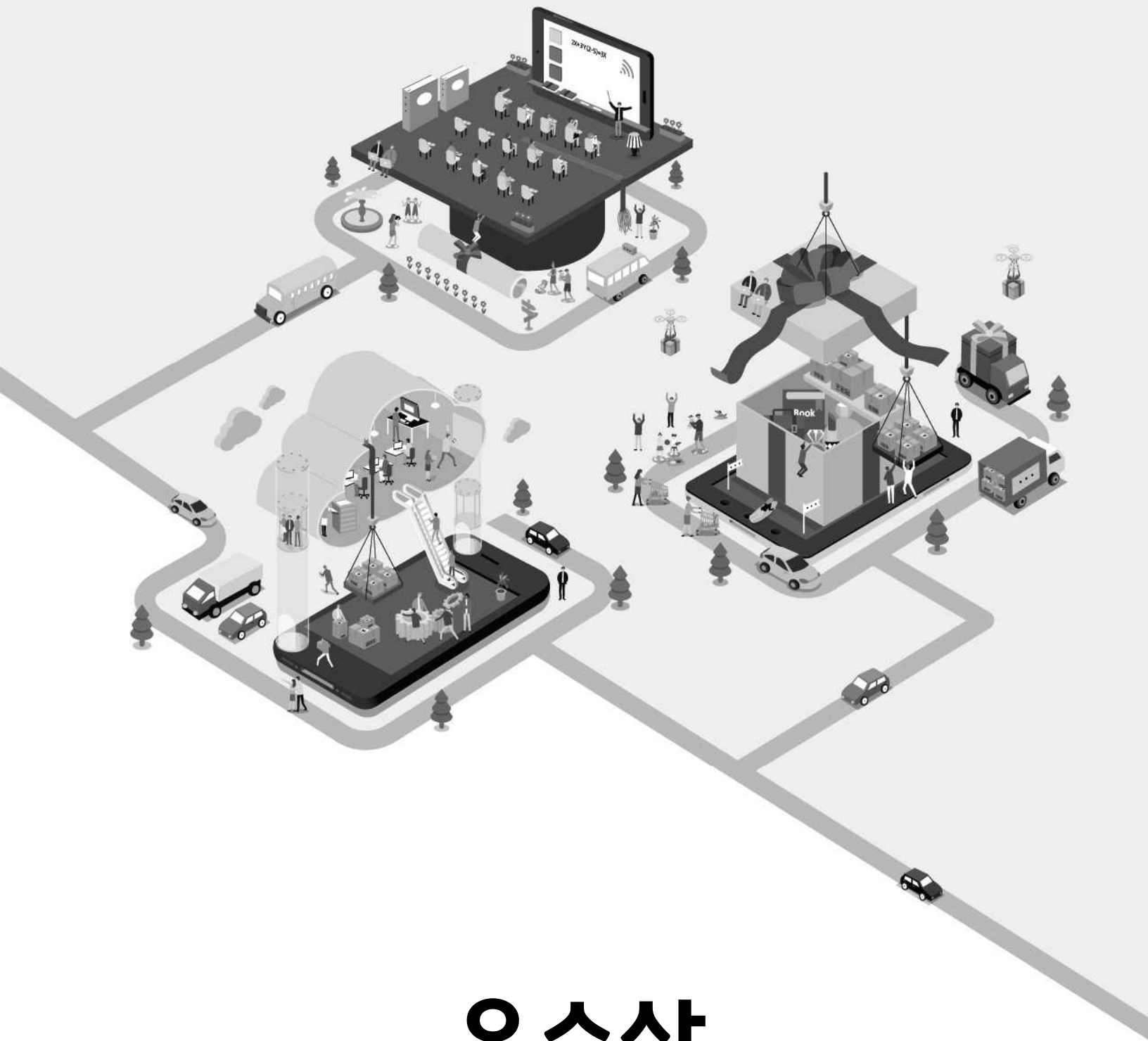

우수상

김 소 희

(중국어중국학과)



1. [자기이해]

직업적성검사를 통해 자신에게 적합한 진로에 대해 알아보세요.

<p>적성요인별 능력수준</p>	<p>언어력 - 중하 /수리력 - 중상 / 추리력 - 중상 /공간지각력 - 상 /사물지각력 - 상 /상황판단력 - 중상 /기계능력 - 중상 /집중력 - 최상 /색채지각력 - 중상 /사고유창성 - 중상 /협응능력 - 상</p>
<p>적성요인별 점수</p>	<p>언어력-96/중하 수리력-108/중상 추리력-101/중상 공간지각력-117/상 사물지각력-114/상 상황판단력-100/중상 기계능력-107/중상 집중력-131/최상 색채지각력-110/중상 사고유창력-111/중상 협응능력-117/상</p>
<p>최적합/적합 직업군</p>	<p>최적합 직업군은 기자 및 작가 , 산업공학 기술자 , 성우/아나운서/배우 적합직업군은 보건 기술 준전문가, 연출 및 감독자, 속기사</p>
<p>개발 필요 능력</p>	<p>언어력이 부족함</p>
<p>종합평가 및 개선계획</p>	<p>집중력, 협응능력, 공간지각력이 다른 능력에 비해 상대적으로 뛰어난. 반면, 언어력, 상황판단력, 추리력은 상대적으로 부족한 편. 특히 집중력은 다른 능력에 비해 상대적으로 매우 뛰어나므로 직업선택시 이를 적절히 활용하는 것이 바람직하다 언어력이 많이 부족한 것같아 앞으로 책을 많이 읽고 언어력을 높일 수 있는 방법을 모색하여 언어력을 높일 것이다.</p>



2. [진로탐색]

미래에 종사하고 싶은 직업들에 대해 자격 조건, 업무 특성, 근무 조건 등의 정보를 조사하고 장단점을 비교해보세요.

직업명	1	2	3
	무역사무원	외국어교사	배우
자격 조건 및 능력	무역사무원이 되기 위한 특별한 자격증은 없지만 인터넷 활용능력과 컴퓨터를 활용한 문서작성능력이 필수적이며 외국어 능력을 보유하면 유리하다. 특히 외국어를 쓰고 말하는 능력을 키울 필요가 있다. 또한 무역사무 프로세스, L/C업무 등 실무에 필요한 지식을 쌓아두는 것이 중요하다.	대학교의 사범계열 학과를 졸업하거나 비사범계열 학과에서 교직 과목을 이수하여 중등학교 2급 정교사 자격을 취득해야 한다. 비사범계열학과 졸업 후 교육대학원에 진학하여 석사학위를 취득해도 2급 정교사 자격을 취득할 수 있다. ▲관련 자격:중등학교 1급/2급 정교사 자격증(교육부 교원자격 발급권한 위탁기관) 중등학교 2급 정교사 자격 취득 후 각 시도교육청에서 시행하는 '국립 중등학교교사 임용후보자 선정 경쟁시험(교원임용시험)'을 치러야 함	배우 및 탤런트에게 요구되는 학력이나 전공 등의 제약은 없다. 그러나 배우는 연기력이 뒷받침이 되어야 한다. 연기에 필요한 발성, 동작, 대사훈련, 연기실습 등을 하며, 영화, 연극, TV드라마 등의 제작과정에 대해서도 공부한다.
업무 특성	수출입계약거래 등에 관한 사무적인 처리를 수행한다.	중학교나 고등학교 간에 차이가 있지만 일반적으로 하루에 3~4시간의 수업을 담당하며 수업시간 외에는 학생 평가와 행정업무 등을 수행한다. 학급 담임을 맡는 경우 서로 다른 가정환경에서 자라고 다양한 개성을 가진 학생들을 지도해야 하기 때문에 육체적·정신적 부담이 큰 편이다. 주로 서서 수업을 하고, 말을 많이 하는 직업이므로 관절이나 목에 통증을 느낄 수 있다.	영화, TV드라마의 등장인물로 출연하여 대본과 감독의 연출에 따라 연기하는 사람을 말한다.
근무 조건	직무기능에 따라 다르며 회사마다 다르다. 작업장소는 대체로 실내이다.	중등학교교사의 정규 근무시간은 보통 오전 8시 30분~오후 4시 30분 까지만 보충수업이나 자율학습 감독 및 행정업무 등으로 정규 근무시간 외에 근무할 때가 많다.	배우의 급에 따라 다르다. 또한 촬영하는 장소에 따라 작업장소가 다르다.
직업의 장단점	<장점> 물리적인 노동이 없다./다양한 해외 경험 가능하다./연봉 및 기타 전반적인 근무 환경이 좋음/해외사업부의 경우 일반 무역직이 아니라, 전문 지식 습득이 가능함 <단점> 수준급의 외국어 실력을 습득해야 함/전문지식에 대한 공부 필요함/해외 출장이 많음 (장점이자 단점)/무역이기 때문에 교류하는 나라의 사람과 문화적으로 부딪힐 수가 있음.	<장점> 여러 사람을 가르치고 성장시키는 성스러운 직업/정년이 보장됨/자기계발을 할 수 있는 시간이 많음/복직을 하는데 다른 직업에 비해 상대적으로 쉬움/시간적 여유가 많음/유아 휴직이 잘되어 있음/복지가 좋음 <단점> 타 직업에 비해 돈을 적게 번다/교권이 떨어지고 있는 추세라 심적인 스트레스가 많음/교사로서의 품격을 지켜야 함/능력에 따라 진급하는 것이 아니라 연차에 따라 진급을 함	<장점> 여러가지 경험을 많이 체험할 수 있음./인기가 많으면 많은 수입을 얻을 수 있음/꾸미고 즐기면서 돈을 벌 수 있음/나를 세상에 널리 알릴 수 있음. <단점> 대중의 시선을 의식해야 함./악플이나 욕을 많이 먹음./부당한 대우를 당해도 공인이기 때문에 참아야 함./사생활이 없음./인기가 없다면 수입이 거의 없음.
향후 전망	향후 5년간 무역사무원의 고용은 현 상태를 유지할 것으로 전망된다. 수출입 관계에 영향을 많이 받는 직업이라는 점에서 세계적인 경기 상황에 영향을 많이 받는 점도 일자리 전망에 영향을 미치는 요인이 된다. 우리나라는 천연자원이 없기 때문에 인적자본이나 무역으로 국가를 발전시켜야 한다. 그렇기 때문에 무역사무원에 취업하는 것은 그렇게 어려운 것은 아니다. 다만 인공지능이 더 발달하여 이것을 대체한다면 취업하는데 어려움이 있을 것이다.	향후 5년간 외국어교사의 고용은 다소 감소하거나 현 상태를 유지할 전망이다. 교사를 지원하는 사람은 많고 인원은 제한되어 있어 경쟁률이 치열하므로 중등교사로 취업하는 데 상당한 어려움이 예상된다. 또한 지금처럼 저출산이 계속 될 경우 외국어 교사로 취업하는 것은 지금보다 더 어려울 것이다.	향후 5년간 영화배우 및 탤런트의 고용은 현 상태를 유지할 것으로 전망된다. 엔터테인먼트 산업이 고부가가치 문화산업으로 인식되고, 일상생활에서 여가문화를 향유하는 것이 중요해지면서 방송, 영화, 연극, 공연 등 엔터테인먼트 산업이 성장하였다. 또한 문화콘텐츠의 경제적 가치에 대한 인식이 매우 높아진 상태에서 많은 연예기획사가 설립되고, 재능 있는 배우를 발굴하려는 노력이 이어지고 있다.



3. [진로설정]

진로적성검사나 직업에 대해 조사한 내용을 토대로 희망직업을 선정하고, 아래 항목에 따라 적합도를 평가해 보세요.

희망 직업	1	2	3
	배우	교사	무역사무원
평가항목	각 직업에 대해 평가항목별 적합도를 매우적합 3점, 약간적합 2점, 보통 1점으로 평가		
1) 직업 가치	3	3	1
2) 직업 흥미	3	3	2
3) 직업 성격	1	2	2
4) 적성	2	2	2
5) 학업성취도	2	3	1
6) 사회적 인정	3	3	1
합계	14	16	9



4. [진로분석]

- 자기진단: 자신의 희망진로로 진출하는 데 있어서 자신이 가진 강점(S)과 약점(W)이 무엇인지 분석해 보세요.
- 상황분석: 향후 경제상황, 희망진로의 취업시장 규모 변화나 인력 수요, 미래 전망 등 외적 상황 중에서 좋은 기회 가 될 수 있는 부분(O)과 위협으로 작용할 수 있는 부분(T)을 구분해 보세요.

강점(S)	약점(W)
<p>남들과 토론 하는 것을 좋아한다.(남들과의 의사소통을 중요하게 여긴다.)/남에게 폐끼치는 것을 싫어한다.(빚지는 것을 싫어한다.)/베풀 줄 안다./꼼꼼함./어떠한 것에 꽃히면 집요하게 파고들./다른사람을 예리하게 분석한다.(관찰력이 뛰어나다.)/세심하다./자기 주장이 강함(강점이자 약점)/기억력이 좋다./나에 대해 부족한 부분을 인지하고 있다./언제나 밝고 당당하며 자신감이 있다./창의적이고 독창적이다./긍정적이다./눈치가 빠르다./맡은 바에 대한 책임감이 있다./의견제시를 많이 한다./호기심이 많아 궁금한 것에 대해 알아보는 것을 좋아하고 질문하기와 답변하기를 좋아한다./다방면에 관심이 많아 다양한 지식을 가지고 있다./어떠한 문제에 대해 생각하는 것을 좋아하고 해결방안이나 나의 견해를 남들에게 말하기를 좋아한다./미래지향적이다./정보에 대한 조사를 좋아한다./논리적으로 생각하고 말하는 것을 좋아한다./이해력과 수용력이 높다./유머러스 해서 분위기를 띄운다./공과 사를 구분할 줄 안다./추진력이 있다./경제에 관심이 많아 다양한 경제 활동을 해본 경험이 있다./청소년 시기때부터 다양한 활동을 해왔다./주동적이고 적극적이다./지식에 대해 정리 하는 것을 좋아한다./필기하는 습관을 가지고 있다.</p>	<p>발음에 약간의 문제가 있고 언어력이 다소 부족하다./사회성이 약간 부족하다.(공과 사를 철저히 구분하기 때문에)/직설적이다./귀가 얇음./남들의 시선을 많이 의식함.(사소한 것에 너무 신경을 씀)/손해 볼려고 하지 않음.(이익을 추구함)/자기 주장이 강함.(강점이자 약점)/너무 솔직해서 거짓말을 못함./피곤하면 아무것도 하지 못함.(피곤함을 참지 못함)/무심함./나와 관련되지 않은 것에는 관심이 없음./흥분하면 주제를 못함./불의를 참지 못함./정리나 완벽에 대한 집착이 있어서 정리가 안되거나 완벽하지 않으면 의욕을 잃어버린다./끈기가 부족하다./예민하다./글 쓰는데 어려움을 겪는다.</p>
<p>지금의 시대는 지식을 많이 가지고 있느냐가 중요한게 아니라 누가 정보를 얼마나 많이 찾고 활용할 수 있는가가 중요하기 때문에 정보에 대한 조사를 좋아하고 호기심이 많아 다양한 지식을 가지고 있는 나에게는 기회점이 된다. /현시대에는 많은 정보와 지식을 정리할 수 있어야 하고 필요한 지식과 필요없는 지식을 구분할 수 있어야 한다./공과 사를 구분하면 불필요한 갈등을 제거할 수 있다./앞을 내다보고 예상 할 수 있는 것은 과거뿐만 아니라 현재, 미래에도 중요하다./과거와는 달리 현재는 적극적이고 능동적인 인간상을 원한다./다양한 사람이 더불어 살아가기 때문에 사회생활을 하기 위해서는 눈치는 필수이다./다른 사람과 의사소통하고 더불어 살아가는 능력은 취업을 하기 위해서 필수불가결한 부분이다./요즘 기업에서 요구하는 인재상은 단순히 학력이 높고 공부를 잘하는 사람이 아닌 다양한 경험을 해본 사람을 원한다./취업 뿐만 아니라 정보가 많은 사람에게는 뭘 하든 늘 유리하다./사회에서는 센스가 있는 사람을 원한다.</p>	<p>대다수의 직업이 의사소통을 기본 전제로 하여 언어력을 요구한다. 또한 많은 직업들이 협력에 의해 이루어지기 때문에 사회성을 요구한다. 세상에는 다양한 사람이 많고 독특한 개성을 가지고 있기 때문에 예민함 보다는 무감각함이 더 필요하다. 취업시 대다수의 기업이 자기소개서를 요구하는데 자기소개서를 작성하기 위해서는 자신에 대한 이해를 바탕으로 글로 자신을 잘 나타낼 수 있어야 한다. 사회생활을 잘하기 위해서, 또는 남들의 눈에 띄기 위해서는 아부를 할 줄 알아야 하는데 난 너무 솔직하다. 사소한 말, 행동 하나에 다 신경을 쓰기때문에 쉽게 피로해지고 이것이 나의 일에 영향을 미친다. 사회는 이익을 따지지 않고 집단을 위해 희생하는 사람을 원하지만 나는 이익이 없이는 움직이지 않는다.</p>
기회(O)	위협(T)



5. [진로준비]

아래 항목에 따라 미래의 목표와 학기별 실행계획을 작성해 보세요.

미래의 목표	되고 싶은 것(Be)	갖고 싶은 것(Have)		하고 싶은 것(Do)
	인생을 즐기는 사람 여유가 있는 사람(시간, 돈) 세상에 나를 알릴 수 있는 사람 지구와 자연, 동물까지도 돌볼 줄 아는 사람 다른 사람에게 희망이 되어 줄 수 있는 사람	차, 집, 고양이, 건물, 사람, 음식 만드는 도구, 식기		이것저것 다 경험하고 체험을 하고 싶다. 힘든 일, 쉬운 일 따지지 말고 뭐든 닦치는 대로 다 해보고 싶다. 익사이팅 체험 - 상어 밥주기, 패러글라이딩, 플라이보드 등
학기별 실행계획	3학년 1학기	3학년 2학기	4학년 1학기	4학년 2학기
우선 추진목표	중국에 교환학생을 간다.	중국에 교환학생을 간다.	외국어 관련 자격증을 따고 학점관리를 한다. 기업에 취업을 할 것인지 아니면 교사가 될 것인지에 대해 생각해보고 결정할 직업에 대해 정보를 찾고 준비를 한다.	컴퓨터와 관련된 자격증을 따고 학점관리를 한다. 4학년 1학기에 결정한 직업을 선택하여 그 직업에서 요구하는 자격증을 따고 그에 걸맞는 공부를 할 것이다.
교과목 수강계획 및 성적목표	중국에서 회화실력을 높이고 HSK를 대비하여 단어와 문법을 공부할 계획이다. HSK 5급 준비 영어를 기초부터 다질 것이다. 가는 학교가 외국어 전문학교이기 때문에 다양한 나라의 외국인과의 관계를 맺고 중국어 뿐만 아니라 평소 관심이 많은 일본어나 영어를 배울 것이다.	중국에서 회화실력을 높이고 HSK를 대비하여 단어와 문법을 공부할 계획이다. HSK 6급 준비 기초를 다진 영어를 이용하여 좀 더 심화해서 공부 할 것이다.	학점관리는 물론 필수 들어야 하는 전공수업과 교직 수업을 이수하고 부족하다면 계절학기를 통해 교직을 이수할 것이다. 또 4.2이상을 받도록 노력할 것이다.	4.2이상의 학점을 받을 수 있도록 학점 관리를 할 것이다.
교내 활동 및 프로그램 참여계획	쓰촨대학교에서 운영하는 한국인과 중국인 일대일 대화에 참여할 것이다.	쓰촨대학교에서 운영하는 한국인과 중국인 일대일 대화에 참여할 것이다.	교내에서 운영하는 비공식적인 활동인 금융증권회에 들어가서 금융에 대해 알아 볼 것이다.	교내 언어, 임용고시 관련 스터디 그룹을 찾아서 활동할 예정이다.
대외활동 계획	중국에 가서 이곳저곳을 탐방하며 방학에도 최대한 중국에 머무르며 중국어 회화를 자주 사용할 예정이다. 중국의 영향을 받고 있는 동남아를 여행하여 중국의 문화에 대해 좀 더 알아볼 것이다.	중국에 가서 이곳저곳을 탐방하며 방학에도 최대한 중국에 머무르며 중국어 회화를 자주 사용할 예정이다. 중국의 영향을 받고 있는 동남아를 여행하여 중국의 문화에 대해 좀 더 알아볼 것이다.	HSK자격증 스터디그룹을 찾아서 HSK 시험을 대비할 것이고 토익 학원을 등록할 것이다.	어학 관련 자격증을 딸 수 있는 학원, 스터디그룹 뿐만 아니라 컴퓨터 관련 학원에 등록할 것이다.
어학성적 및 자격증 취득 목표	HSK5급	HSK6급 토익 600점	HSK6급 토익 700점	토익 800점 한컴, 워드 엑셀 파워포인트

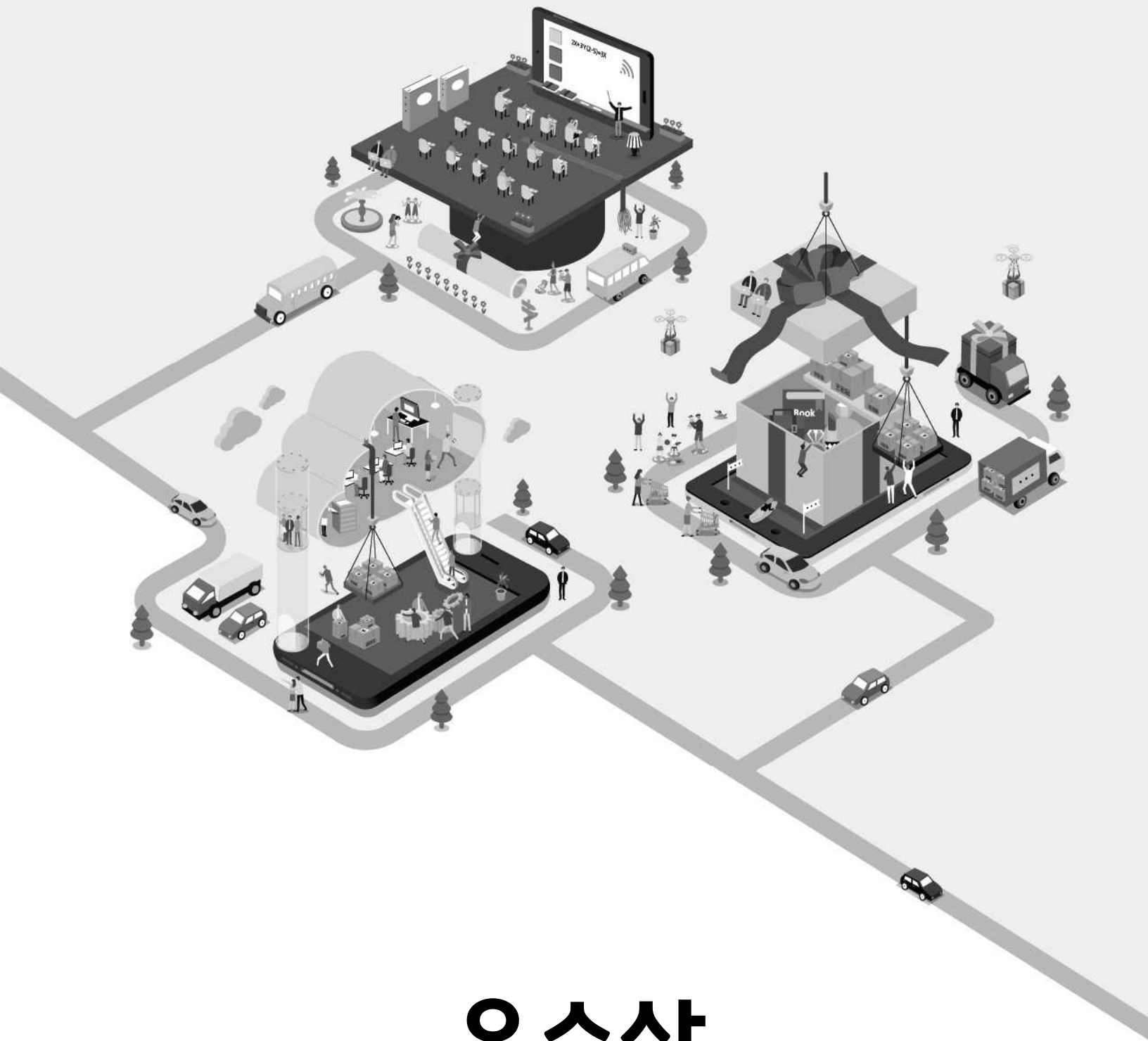

우수상

박 경 린

(중국어중국학과)



1. [자기이해]

직업적성검사를 통해 자신에게 적합한 진로에 대해 알아보세요.

<p>적성요인별 능력수준</p>	<p>언어력 - 상 / 수리력 - 상 / 추리력 - 최상 / 공간지각력 - 상 / 사물지각력 - 상 / 상황판단력 - 상 / 기계능력 - 중하 / 집중력 - 최상 / 색채지각력 - 최하 / 사고유창성 - 중상 / 협응능력 - 중하</p>
<p>적성요인별 점수</p>	<p>언어력 - 115 / 수리력 - 116 / 추리력 - 130 / 공간지각력 - 117 / 사물지각력 - 116 / 상황판단력 - 116 / 기계능력 - 94 / 집중력 - 131 / 색채지각력 - 77 / 사고유창성 - 107 / 협응능력 - 98</p>
<p>최적합/적합 직업군</p>	<p>최적합 직업군 - 대학교수 및 사회과학전문가, 법률 및 외교 전문가, 감정평가사/공인노무사/관세사 적합 직업군 - 변리사, 세무사/공인회계사, 수학자 및 통계학자</p>
<p>개발 필요 능력</p>	<p>번역사에서 요구되는 언어력, 수리력, 사고유창성의 기준점수는 모두 만족함. 외국어 교사에서 요구되는 언어력, 상황판단력, 사고유창성의 기준점수는 모두 만족함.</p>
<p>종합평가 및 개선계획</p>	<p>적성요인별 능력 수준이 전체적으로 평균 중상에 해당하고 개선해야할 점은 희망직업에서 요구되는 능력 중에 사고유창성이 중상으로 가장 낮아 개발할 필요가 있다. 그 외에 기계능력, 색채지각력, 협응능력이 다른 요인들 보다 현저히 떨어지는데 이 또한 개선이 필요하다.</p>



2. [진로탐색]

미래에 종사하고 싶은 직업들에 대해 자격 조건, 업무 특성, 근무 조건 등의 정보를 조사하고 장단점을 비교해보세요.

직업명	1	2	3
	번역사	외국어교사	통역사
자격 조건 및 능력	반드시 거쳐야 하는 별도의 교육이나 훈련은 없다. 요즘에는 통역번역전문대학원이나 번역전문교육기관에서 실무교육을 체계적으로 받고 진출하기도 한다.	대학교의 영어교육학과, 일어교육학과 등을 졸업하거나 비사범 계열학과에서 교직과목을 이수하여 중등학교 2급 정교사 자격을 취득해야 한다.	반드시 거쳐야 하는 별도의 교육이나 훈련과정이 있지는 않다. 주로 대학교 이상의 학력을 소지하고 있으면서 외국어에 대한 남다른 흥미와 구사능력을 가진 사람들이 활동하고 있다. 국제회의 통역의 경우 국내 통역번역대학원을 수료하고 활동하는 사람이 많다.
업무 특성	정신적 부담이 크고 업무량 과부하가 높으며 업무처리 신속성 요구 정도가 높다.	실내근무이며 서서 근무하는 정도와 다른 사람과의 접촉의 정도가 반 이상이다.	실외근무가 많고 항상 긴장해야 하는 육체적, 정신적으로 스트레스가 크다.
근무 조건	번역사는 특정 언어로 쓰여진 문서, 보고서 또는 전문서적 등을 다른 언어로 옮기는 작업을 전문적으로 한다.	국·공·사립 중고등학교에서 교육과정에 따라 학생들에게 외국어 교과목을 가르치고 생활을 지도하는 업무를 수행한다.	통역사는 서로 다른 언어를 사용하는 사람들이 의사소통할 수 있도록 한 언어를 상대 언어로 바꾸어 전달하는 역할을 한다. 이들은 다양한 문화권에 속한 사람들의 의사소통을 도와주고 서로의 문화를 알린다.
직업의 장단점	장점 - 고용 전망이 높음, 실내 근무, 앉아서 하는 일 단점 - 업무적인 특성과 동일함	장점 - 실내근무, 직업 만족도가 높음, 고용의 안정성이 높음 단점 - 고용 전망이 낮음	장점 - 시간대비 소득이 높음, 자기개발을 꾀할 수 있음, 단점 - 경쟁률이 높음, 고도의 전문성 요구, 업무적인 특성과 동일함
향후 전망	향후 5년간 번역가의 고용은 다소 증가할 것으로 전망된다. 세계화로 문화교류가 증가하면서 세계 각국의 영상물을 비롯한 다양한 자료들의 번역이 늘어나 번역가의 수요를 증가 시키고 있다.	향후 5년간 외국어교사의 고용은 다소 감소하거나 현 상태를 유지할 전망이다. 최근 교사를 지원하는 사람은 많고 인원은 제한되어 있어 경쟁률이 치열하므로 중등교사로 취업하는 데 상당한 어려움이 예상된다.	향후 10년간 통역사의 고용은 현 상태를 유지하는 수준이 될 것으로 전망된다.



3. [진로설정]

진로적성검사나 직업에 대해 조사한 내용을 토대로 희망직업을 선정하고, 아래 항목에 따라 적합도를 평가해 보세요.

희망 직업	1	2	3
	번역사	외국어교사	통역사
평가항목	각 직업에 대해 평가항목별 적합도를 매우적합 3점, 약간적합 2점, 보통 1점으로 평가		
1) 직업 가치	2	2	2
2) 직업 흥미	3	3	3
3) 직업 성격	3	2	2
4) 적성	3	2	2
5) 학업성취도	1	1	1
6) 사회적 인정	1	3	2
합계	13	13	12



4. [진로분석]

- 자기진단: 자신의 희망진로로 진출하는 데 있어서 자신이 가진 강점(S)과 약점(W)이 무엇인지 분석해 보세요.
- 상황분석: 향후 경제상황, 희망진로의 취업시장 규모 변화나 인력 수요, 미래 전망 등 외적 상황 중에서 좋은 기회가 될 수 있는 부분(O)과 위협으로 작용할 수 있는 부분(T)을 구분해 보세요.

강점(S)	약점(W)
<p>번역가라는 직업에 있어서 가진 장점은 꼼꼼함으로 번역을 하는데 있어서 정확한 해석이 맞는지, 놓친 곳은 없는지 여러번 확인을 한다.</p> <p>외국어 교사라는 직업에 있어서 가진 장점은 현재 학생의 입장에서 중국어를 배우는데 더욱 잘 공부할 수 있는 방법을 계속 찾고 있기 때문에 선생님으로서도 잘 가르칠 수 있을 것 같은 점이다.</p> <p>통역가라는 직업에 있어서 가진 장점은 번역가와 같이 꼼꼼함이라고 생각한다.</p>	<p>번역가로서 가져야하는 융통성이 부족하다. 예를 들자면 문장의 해석에 있어서 하나의 단어를 융통성 있게 다양하게 말할 수 있음에도 사전에 나와있는 뜻 그대로 사용하려고 하는 경향이 있다.</p> <p>외국어 교사가 됨에 있어서 많은 이들의 앞에 서서 정보를 전달해야 하는데 아직 누군가를 가르친다는 것에 대해 자신감이 부족하다.</p> <p>통역가로서는 상황에 대처하는 빠른 판단 능력이 부족하고 또한 번역가와 같이 융통성의 부족이다.</p>
<p>향후 번역가의 고용은 다소 증가할 것으로 전망되며 세계화로 문화교류가 증가하면서 세계 각국의 영상물을 비롯한 다양한 자료들의 번역이 늘어나 번역가의 수요를 증가 시키고 있다.</p> <p>향후 통역사의 고용은 현 상태를 유지하는 수준이 될 것으로 전망된다.</p>	<p>향후 외국어교사의 고용은 다소 감소하거나 현 상태를 유지할 전망인데 최근 교사를 지원하는 사람은 많고 인원은 제한되어 있어 경쟁률이 치열하므로 중등교사로 취업하는 데 상당한 어려움이 예상된다.</p>
기회(O)	위협(T)



5. [진로준비]

아래 항목에 따라 미래의 목표와 학기별 실행계획을 작성해 보세요.

미래의 목표	되고 싶은 것(Be)	갖고 싶은 것(Have)	하고 싶은 것(Do)	
	완벽한 중국어 번역가, 중국어를 알기 쉽게 가르칠 수 있는 선생님	자유로운 중국어 회화 실력, HSK 6급 취득	중국의 모든 곳 방문, 중국어 단어 쉽게 외우는 방법을 정리 해보기, 대만에서의 생활	
학기별 실행계획	3학년 1학기	3학년 2학기	4학년 1학기	4학년 2학기
우선 추진목표	중국으로 교환학생을 가서 중국어에 귀가 트일 수 있도록 본과 수업보다는 회화에 치중한다.	중국의 교환학생으로 학교의 본과 수업을 듣는다.	1학기에 열리는 전공과목을 들어서 가능한 전공 점수를 모두 채운다.	교직이수에 필요한 모든 과목을 수강할 수 있도록 한다.
교과목 수강계획 및 성적목표	어학당 내의 수업을 듣고 본과 수업은 1개 정도로 듣는다. 특히 본과 수업은 성적도 중요시 하지만 귀가 트이는데에 중점을 둔다.	어학당 내의 수업을 듣고 중국 학교의 본과 수업에서 성적 인정 기준치를 넘도록 한다.	다른 교양 과목보다도 전공 점수를 이번 학기에 채울 수 있도록 하고 이외에 핵심교양 과목을 들어 졸업학 적에 필요한 조건이 남지 않도록 한다.	4학년 여름 계절학기에 들들이 교직과목을 들어놓고 이 외에 필요한 교직 과목을 수강할 수 있도록 한다.
교내 활동 및 프로그램 참여계획	중국 길림대 내의 어학당	중국 길림대 내의 어학당	일대일 회화 프로그램	일대일 회화 프로그램
대외활동 계획	중국 교환학생	중국 교환학생	없음	없음
어학성적 및 자격증 취득 목표	없음	없음	HSK 5급 취득	HSK 5급 취득

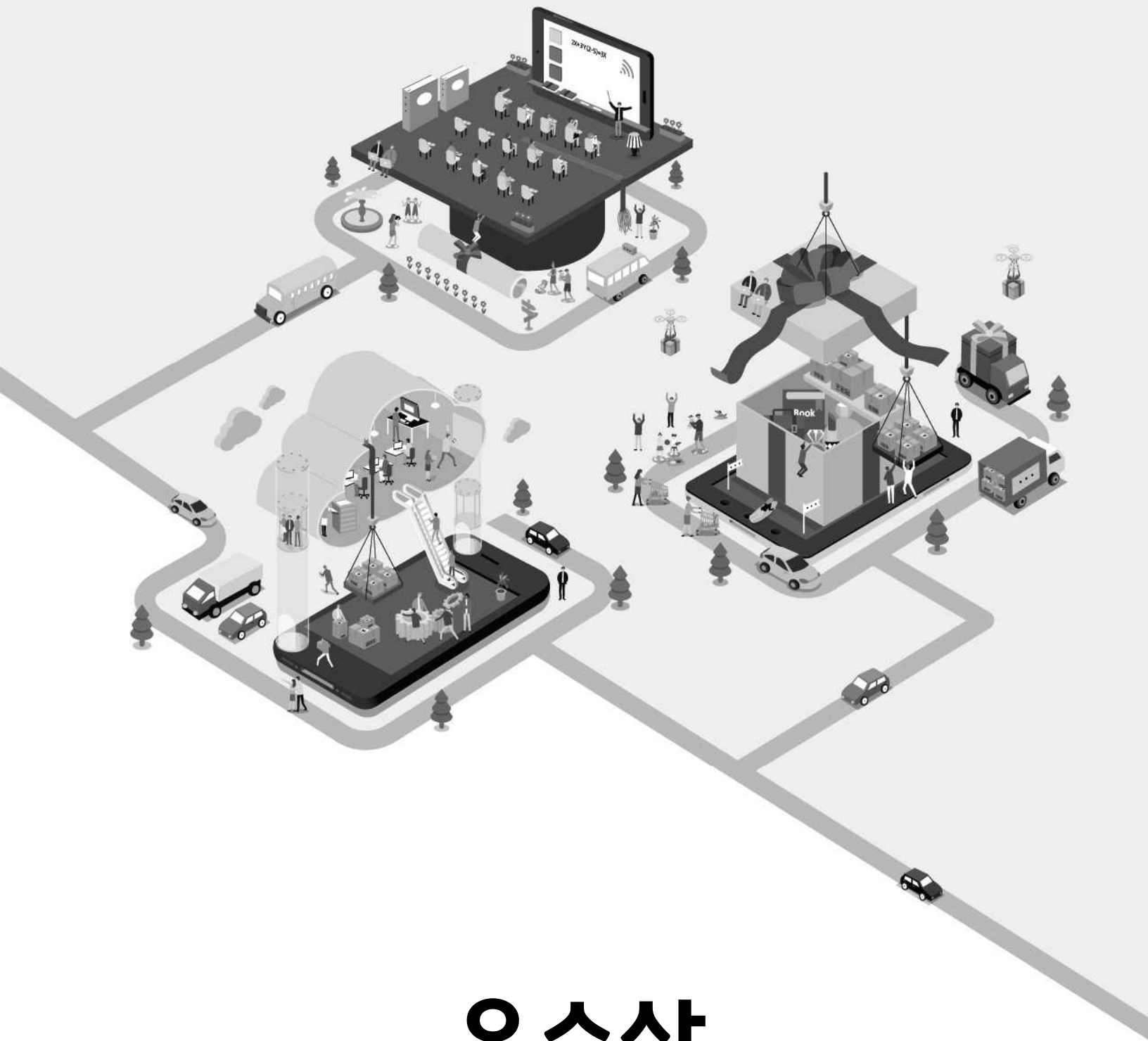

우수상

김 수 경

(사회복지학과)



1. [자기이해]

직업적성검사를 통해 자신에게 적합한 진로에 대해 알아보세요.

<p>적성요인별 능력수준</p>	<p>일상생활이나 직장생활에서 주어진 정보로 논리적으로 추론해 낼 수 있는 '추리력'과 작업을 방해하는 자극이 존재함에도 정신을 한 곳에 지속적으로 집중할 수 있는 '집중력'은 상대적으로 높은 수준을 띄고 있다. 하지만 일상생활이나 직장생활에서 사용되는 단어의 의미를 대체로 읽고, 문서를 읽고 그 내용과 의미를 파악할 수 있는 '언어력'부분에서는 다른 능력보다 상대적으로 낮은 수준이다. 그 외에도 수리력, 사물지각력, 사고유창력은 상을 띄고 있으며, 공간지각력과 상황판단력, 협응능력 역시 중상을 띄고 있다.</p>
<p>적성요인별 점수</p>	<p>언어력 : 90 / 수리력 : 114 / 추리력 : 120 공간지각 : 110 / 사물지각력 : 114 상황판단력 : 100 / 기계능력 : 89 / 집중력 : 131 색채지각력 : 81 / 사고유창력 : 115 / 협응능력 : 107</p>
<p>최적합/적합 직업군</p>	<p>최적합 직업군으로 1. 연출 및 감독자 : 연출 및 감독자 2. 일반사무원 : 일반사무원, 비서, 은행사무원, 우편사무원 3. 소방관 적합 직업군 1. 음악관련직업 : 성악가, 기악연주가, 국악인, 가수, 작곡가 2. 체육지도자 및 무용가 : 생활체육지도자, 운동감독 및 코치, 운동경기심판, 운동선수, 무용가, 모델 3. 정밀분야 제조원 : 의료, 광학, 정밀기기제조원</p>
<p>개발 필요 능력</p>	<p>희망직업 1. 사회복지사 사회복지사가 필요한 능력은 언어, 상황, 집중이다. 상황과 집중에서의 능력은 뛰어나지만, 언어는 개발할 필요가 있다. 희망직업 2. 공무원 공무원으로서 언어, 상황, 사고가 필요하다. 상황과 사고는 뛰어나지만, 언어는 개발할 필요가 있다. 전반적으로 언어능력을 개발 할 필요가 있다.</p>
<p>종합평가 및 개선계획</p>	<p>상대적으로 뛰어난 능력이 집중력과 추리력, 상황판단력이 있다. 하지만 희망직업과 최적합/적합 직업들 모두 필요로 하는 언어능력 부분에서는 부족함을 보이고 있다. 언어능력을 향상시키기 위해서 관심 있는 책을 읽고, 감상문을 쓰는 방법을 이용하여 개선시킬 계획이다. 이때의 책의 분야가 한곳으로 치우치지 않게 관심이 있는 분야 뿐만 아니라 생소한 책들 역시 읽으면서 언어력을 향상시킬 계획이다.</p>



2. [진로탐색]

미래에 종사하고 싶은 직업들에 대해 자격 조건, 업무 특성, 근무 조건 등의 정보를 조사하고 장단점을 비교해보세요.

직업명	1	2	3
	사회복지사	행정공무원	회계사무원
자격 조건 및 능력	<p>사회복지사가 되기 위해서는 사회복지사 자격증을 취득해야 한다. 보통 전문대학 및 대학교, 대학원에서 사회복지학 및 사회복지 관련 학문을 전공하면 사회복지사 2급 자격을 취득하게 되고, 졸업 후 국가시험에 합격하면 1급 사회복지사를 취득할 수 있다. 대학에서 사회복지학을 전공하면 사회복지의 기초이론과 방법론 및 각 분야를 전반적으로 학습하게 되기 때문에 향후 업무수행을 하는데 많은 도움이 된다.</p>	<p>공무원 시험에 합격하거나 특별채용되어야 한다. 공무원 시험은 국가공무원 시험과 지방공무원 시험이 있으며, 공무원 시험 과목과 관련이 있는 행정학, 법학, 경영학, 경제학 등의 전공을 하면 유리하며, 세부직은 회계학, 세무학을, 교육행정직은 교육학 등을 전공하면 시험에 도움이 된다. 7, 9급 공무원 시험은 필기시험(선택형 필기시험)과 면접으로 이루어진다.</p>	<p>회계사무원이 되기 위해서는 보통 고졸 이상의 학력이 필요하나 대기업에서는 관련 전공 대졸자를 선호한다. 회계 및 세무 관련 학과에서는 회계와 세법에 관한 기초이론과 실무를 배운다. 회계업무의 전산화로 전산시스템을 이용한 세무, 회계 실무교육이 중요하므로 세무 및 회계 관련 전산자격증을 취득하면 취업에 유리하다.</p>
업무 특성	<p>사회복지사는 개인적, 가정적, 사회적으로 어려움을 겪는 사람이 스스로 문제를 해결하여 자신이 원하는 삶을 찾고, 안정된 생활을 할 수 있도록 돕는 역할을 한다. 하지만 사회복지사에 대한 복지는 제대로 이루어지지 않았다.</p>	<p>국가 또는 공공단체에 소속되어 공무를 담당하며, 국가에 임용되어 국가의 사무를 집행하는 국가공무원과 지방자치단체에 임용되어 지방자치단체의 사무를 집행하는 지방공무원이 있다. 이 모두가 앉아서 동일한 업무를 반복하는 일이다.</p>	<p>사업체의 제반 거래 사항을 기록·정리하고 원가계산을 통하여 제조원가를 산출하고 기업의 재무상태와 경영실적을 파악하기 위하여 결산절차에 따라 대차대조표, 손익계산서 등의 재무제표를 작성한다. 이 직업은 실수를 할 가능성이 높기 때문에 더 많은 집중력을 필요로 한다.</p>
근무 조건	<p>2급을 필수로 하고, 1급은 선택이지만 대부분의 기관에서 원한다. 또한 1종보통 운전면허를 소지(실제 운전이 가능한 자)를 요구하는 경우도 있다.</p>	<p>공무원 시험에 합격이 필수이다.</p>	<p>관련 전공 대졸자를 선호하는 면이 있지만, 자격증을 가지고 있다면 근무를 할 수 있게 된다.</p>
직업의 장단점	<p>타인을 도와준다는 생각으로 한다면 뿌듯함을 얻으며 일을 할 수 있다. 하지만 일하는 과정에서 만나는 사람들과의 트러블로 스트레스를 받을 수 있고, 그것이 적성에 맞지 않을 수 있다. 또한 일이 힘든것에 비해 임금이 적다고 느낄수도 있다.</p>	<p>우선 안정적인 직장이기 때문에 선호한다. 또한 자신이 하는 일을 반복하기 때문에 업무에서 유리하다. 하지만 똑같은 일을 반복하니 거기에 따른 문제도 생기기 마련이다. 또한 현재 불필요한 행정수요가 줄어드는 분야의 인력을 감축하고 있는 것이 단점이다.</p>	<p>앉아서 하는 활동이기 때문에 체력적인 문제는 없다. 하지만 같은 일을 반복하고 계산을 하는 직업이기 때문에 실수의 가능성이 높아지고 이에 따른 정신적인 스트레스를 받을 가능성이 있다. 하지만 다른 사무원보다 임금이 높다는 장점도 있다.</p>
향후 전망	<p>향후 5년간 사회복지사의 고용은 증가할 것으로 전망된다. 사회가 발전함에 따라 복지 및 삶의 질 향상에 대한 수요가 증가하게 된다. 우리나라도 과거에 비해 사회복지 정책이 확대되고 있으며, 다양한 클라이언트들이 등장하고 있어서 사회복지 업무를 요구할 것으로 보인다.</p>	<p>향후 5년간 행정공무원의 고용은 현 상태를 유지할 전망이다. 국민들의 삶에 필요한 공공서비스를 제공하기 위해서 정부의 역할이 무엇보다 중요해지고 시민들의 행정 서비스 요구도 증대되고 있다. 정부는 새로운 행정 서비스 등이 필요한 분야의 인력은 확충하고 있다.</p>	<p>향후 5년간 회계사무원의 고용은 현 상태를 유지할 것으로 전망된다. 회계 업무는 회사가 운영되기 위해 필수적인 업무로, 기업의 비즈니스 규모와 관계가 크고 복잡해지면서 기업회계의 투명성이 강조되고 이에 따라 전문적으로 회계업무를 담당할 사람이 중요해지고 있다. 하지만 경험있는 자들을 선호하는 편이다.</p>



3. [진로설정]

진로적성검사나 직업에 대해 조사한 내용을 토대로 희망직업을 선정하고, 아래 항목에 따라 적합도를 평가해 보세요.

희망 직업	1	2	3
	사회복지사	행정공무원	회계사무원
평가항목	각 직업에 대해 평가항목별 적합도를 매우적합 3점, 약간적합 2점, 보통 1점으로 평가		
1) 직업 가치	3	3	2
2) 직업 흥미	3	3	2
3) 직업 성격	2	2	2
4) 적성	2	3	3
5) 학업성취도	3	3	3
6) 사회적 인정	2	3	3
합계	15	17	15



4. [진로분석]

- 자기진단: 자신의 희망진로로 진출하는 데 있어서 자신이 가진 강점(S)과 약점(W)이 무엇인지 분석해 보세요.
- 상황분석: 향후 경제상황, 희망진로의 취업시장 규모 변화나 인력 수요, 미래 전망 등 외적 상황 중에서 좋은 기회가 될 수 있는 부분(O)과 위협으로 작용할 수 있는 부분(T)을 구분해 보세요.

강점(S)	약점(W)
<ol style="list-style-type: none"> 1. 모든일을 긍정적으로 생각하려고 한다. 2. 계획을 짜고 행하려는 습관이 있다. 3. 일을 하는데 꼼꼼하게 확인한다. 4. 실패에 두려워하지 않는다. 5. 관심 분야에 대한 집중력이 뛰어나다. 6. 글쓰는 것을 좋아한다. 	<ol style="list-style-type: none"> 1. 낙천적이고, 실패가 두렵지 않기 때문에 무리한 도전을 할때가 있다. 2. 꼼꼼한 성격탓에 수행하는 속도가 느려진다. 3. 관심이 없는 분야에 대해서는 큰 성과를 이루지 못한다. 4. 생각을 글로 나타내는 것에 익숙해 말로 표현하는 것이 서툴다.
<ol style="list-style-type: none"> 1. 요즘 사회복지에 대한 관심이 올라가 인력수요가 넓어지고 있다. 2. 사회복지사의 현장을 접할 수 있는 기회가 많아지고 있다. 3. 나의 적성과 성격을 파악할 수 있는 기회가 주어지고 있어 나에게 맞는 직업을 찾는데 도움을 준다. 	<ol style="list-style-type: none"> 1. 사회복지사에 대한 복지는 현저히 부족하다. 2. 다양한 클라이언트들을 만나기 때문에 한계를 느낄 수 있다.
기회(O)	위협(T)



5. [진로준비]

아래 항목에 따라 미래의 목표와 학기별 실행계획을 작성해 보세요.

미래의 목표	되고 싶은 것(Be)	갖고 싶은 것(Have)	하고 싶은 것(Do)	
	기관에서 일을 하는 사회복지사	일을 하면서 생기는 뿌듯함, 직장	사회복지사가 되서 각 집에 방문하여 클라이언트들과 대화하기	
학기별 실행계획	3학년 1학기	3학년 2학기	4학년 1학기	4학년 2학기
우선 추진목표	<ul style="list-style-type: none"> - 관심있는 분야의 기관을 찾아서 봉사다니며 느껴보기 - 학점 유지하기 	<ul style="list-style-type: none"> - 실습 후 나에게 맞는지 생각해보는 시간 갖기 - 학점 유지하기 	<ul style="list-style-type: none"> -1 사회복지사 1급 자격증을 위한 공부하기 -1 학점 유지하기 -2 행정직공무원 시험준비하기 	<ul style="list-style-type: none"> -1 학점유지하기 -1 취업활기관알아보기 -2 행정직공무원 시험준비하기
교과목 수강계획 및 성적목표	<ul style="list-style-type: none"> - 1급 시험과목은 따로 정리 후 공부하기. - 관심있는 분야의 교양과목 신청하기. - 현재 하는 방식을 유지 - 시간조율하기 - 하루에 영어단어 20개씩 외우기 - 전체성적 4.3 	<ul style="list-style-type: none"> - 1급 시험과목은 따로 정리 후 공부하기. - 관심있는 분야의 교양과목 신청하기. - 현재 하는 방식을 유지하기 - 시간조율하기 - 하루에 영어단어 30개씩 외우기 - 전체성적 4.35 	<ul style="list-style-type: none"> 1 - 전공과목에 대한 정리 - 공부방식유지 - 성적 유지 2 - 영어공부하기 (토익) - 한국사 강좌 듣기 	<ul style="list-style-type: none"> 1 - 전공과목에 대한 정리 - 공부방식유지 - 성적 유지 2 - 영어공부하기 (토익) - 한국사 강좌 듣기
교내 활동 및 프로그램 참여계획	<ul style="list-style-type: none"> - 교내 북토피아 참여할 계획이다. - 2학년 2학기에 더불어 학과적응서포터즈가 진행된다면 다시한번 참여할 계획이다. - 봉사동아리의 시장상을 노려 박람회 등 참여를 할 계획이다. - 모니터링단의 활동을 계속 유지할 계획이다. 	<p>모니터링단과 근로활동 외에는 따로 할 계획은 없다. 이때는 실습을 한후기때문에 나에게 맞는 직업을 찾는 것에 관심을 둘 예정이다.</p>	<ul style="list-style-type: none"> - 또래상담도우미를 참여할 기회가 된다면 참여할 계획이다. - 모니터링단의 활동을 계속 유지할 계획이다. 	<p>동아리 활동 외에는 따로 할 계획은 없는 것 같다.</p>
대외활동 계획	<p>청년0N정책의 수상을 노리며 활동할 계획이다.</p>	<p>프로포절 공모전이 있다면 동아리 부서원들과 함께 공모전 참여를 할 계획이다.</p>	<p>서포터즈에 참여할 계획이다.</p>	<p>서포터즈를 이어서 진행할 계획이다.</p>
어학성적 및 자격증 취득 목표	<p>모의토익 성적 400점</p>	<p>모의토익 성적 500점</p>	<p>모의토익 성적 600점 한국사능력자격증</p>	<p>모의토익 성적 700점 컴퓨터활용능력1급</p>



장려상

박 세 현

(시각디자인학과)



1. [자기이해]

직업적성검사를 통해 자신에게 적합한 진로에 대해 알아보세요.

<p>적성요인별 능력수준</p>	<p>언어력 중하, 수리력중상, 추리력 최상, 공간지각력 최상, 사물지각력 상, 상황판단력 중하, 기계능력 중하, 집중력 최상, 색채지각력 중상, 사고유창성 중상, 협응능력 중상</p>
<p>적성요인별 점수</p>	<p>언어력94, 수리력102, 추리력120, 공간지각력 120 사물지각력116, 상황판단력93, 기계능력89, 집중력 131, 색채지각력 102, 협응능력 104</p>
<p>최적합/적합 직업군</p>	<p>성우,아나운서, 연출 및감독자, 보석담정사, 영양사, 도서관전문가, 농업기술자</p>
<p>개발 필요 능력</p>	<p>상황판단능력, 언어력</p>
<p>종합평가 및 개선계획</p>	<p>추리력과 집중력, 공간지각능력이 최상이나왔으니, 이 능력에 맞는 직업군을 찾아보고 평소 자신감을 가지고 생활할 수 있었으면 좋겠고, 언어력과 상황판단능력은 평소 중요하다고 생각했던 것인데도 낮은 점수가 나와서 충격을 받았다. 이 두가지 능력을 끌어올릴수 있도록 노력해야겠다.</p>



2. [진로탐색]

미래에 종사하고 싶은 직업들에 대해 자격 조건, 업무 특성, 근무 조건 등의 정보를 조사하고 장단점을 비교해보세요.

직업명	1	2	3
	중학교 교사	시각디자이너	유치원교사
자격 조건 및 능력	국공립 중·고등학교에서 일하려면 중등학교 2급 정교사 자격 취득 후 각 시도교육청에서 시행하는 '국공립 중등학교교사 임용후보자 선정 경쟁시험(교원임용시험)'을 치러야 한다. 교원임용시험은 매년 11월~12월에 시행되며, 시험은 필기, 논술, 면접시험 등을 거쳐 이루어진다. 사립 중고등학교는 결원이 있을 때 대학의 추천, 채용사이트, 신문광고 등을 거쳐 학교장의 제청에 따라 이사회의 의결을 통해 채용한다	디자인 전문 업체에서는 보통 정기적으로, 혹은 결원이 있을 때 공개전형, 학교 추천, 현직 디자이너의 추천 등을 통해 인력을 채용한다. 공개전형은 일반적으로 서류전형, 면접, 디자인 실기시험을 치르며, 포트폴리오 제출을 요구하는 업체도 있다. 업체에 따라 채용 시 디자인 공모전에서 입상한 사람을 우대하기도 한다. 경력을 쌓은 후에는 디자인 업체를 창업하기도 하고 프리랜서로 활동하기도 한다. 업체의 규모와 성격에 따라 차이가 있다.	유치원 2급 정교사 자격을 취득한 후 사립 혹은 국공립 유치원에서 근무한다. 국공립 유치원은 국가나 지방자치단체가 운영하는데 대다수는 국립대학 혹은 초등학교 병설 유치원이다. 이곳에서 근무하기 위해서는 유치원교사 임용시험에 합격해야 한다. 사립 유치원은 공개채용, 교수추천 등을 통해 취업한다. 이외에 어린이집, 사회복지기관 등 관련 기관이나 유아교육 관련 출판사, 콘텐츠·교재·교구업체에 진출할 수도 있다.
업무 특성	주된 업무는 교과목을 지도하는 것이지만, 담임을 맡으면 학급 경영을 비롯해 전학, 입학, 출석사항 등의 학사업무를 수행하며 학생들의 학교 생활 전반을 관리한다. 학교의 교육 계획과 수업일수 등을 고려하여 자신이 담당하는 과목의 학습안을 설계하고 교과서 외에 시청각자료 등 다양한 교구 및 교재를 활용하여 수업한다. 교과내용에 대한 과제를 학생들에게 제시하기도 하며 학생들의 수업 중 질문에 답변하고 활발한 수업이 이루어질 수 있도록 분위기를 유도한다.	시각디자이너는 기획회의를 통해 작업의 기본방향과 디자인 콘셉트를 설정하고, 디자인 목적에 맞게 강조할 부분이나 특징적인 부분 등을 어떤 크기로 어떻게 배치할지 전체적인 레이아웃을 정한 뒤 사진, 그림, 텍스트, 삽화 등을 시각적으로 배치하는 세부작업을 하게 된다. 상업용으로 인쇄, 제작될 경우 제작공정을 확인하여 디자인이 시안대로 잘 완성되었는지 검토하여 작업을 마무리한다.	유치원은 만 3세부터 취학 전 유아에게 알맞은 교육환경을 제공하여 심신의 조화로운 발달을 이끌고 기본 생활습관 등을 교육하기 위해 설립·운영되는 곳으로, 유치원교사는 유아를 신체적·정신적 위험으로부터 안전하게 보호하고, 유아의 발달 특성에 따라 다양한 교수방법을 활용하여 가르친다.
근무 조건	중등학교교사의 정규 근무시간은 보통 오전 8시 30분~오후 4시 30분까지지만 보충수업이나 자율학습 감독 및 행정업무 등으로 정규 근무시간 외에 근무할 때가 많다. 중학교나 고등학교 간에 차이가 있지만 일반적으로 하루에 3~4시간의 수업을 담당하며 수업시간 외에는 학생 평가와 행정업무 등을 수행한다.	주로 실내에서 근무하지만 자료조사, 시장조사, 고객과의 만남, 해외정보 수집 등을 위해 국내외로 출장이 필요하고, 디자인 시안을 맞추기 위해 초과근무를 해야 할 수도 있다. 새롭고 감각적인 디자인을 해야 한다는 점에서 스트레스가 많고, 디자인 의뢰인과 의견 차이가 있을 때 조율하는 과정에서 심리적인 어려움을 겪기도 한다. 장시간 컴퓨터 앞에서 작업하기 때문에 눈에 피로가 많은 편이다.	12시 전후에 끝난다고 하더라도 그 날의 수업 평가에 따른 다음 수업계획 및 교재·교구 준비, 기타 업무 등을 처리하기 위하여 오후까지 근무하기도 한다. 또한 여름방학과 겨울방학에는 다음 학기 수업준비 및 교실 환경 개선, 연수를 통한 재교육의 시간 등을 가진다. 수업은 대부분 유치원 내 교실에서 이루어지지만 현장학습, 견학, 소풍 등을 위해 아이들을 인솔하여 야외로 나가는 일이 잦은데, 유아의 안전에 각별히 주의해야 한다.
직업의 장단점	수업은 주로 교실에서 이루어지지만 교과목에 따라 실험실, 실습실, 음악실, 체육관이나 운동장 등에서 수업이 이루어지기도 한다. 학급 담임을 맡는 경우 서로 다른 가정환경에서 자라고 다양한 개성을 가진 학생들을 지도해야 하기 때문에 육체적·정신적 부담이 큰 편이다. 주로 서서 수업을 하고, 말을 많이 하는 직업이므로 관절이나 목에 통증을 느낄 수 있다.	디자인 의뢰인과 의견 차이가 있을 때 조율하는 과정에서 심리적인 어려움을 겪기도 한다. 장시간 컴퓨터 앞에서 작업하기 때문에 눈에 피로가 많은 편이다. 하지만 자신과 잘 맞는 일이 들어왔을 때 재밌게 일하고 만족감을 얻고 좋은 보상을 받을 수 있다.	유아의 안전에 각별히 주의해야 하므로 스트레스가 발생할 수 있다. 장점으로서는 어린아이들과 함께 지낼 수 있다는 것이다.



<p style="text-align: center;">향후 전망</p>	<p>향후 10년간 중등학교교사의 고용은 현 상태를 유지하는 수준이 될 것으로 전망된다. 교육통계현황에 따르면 2015년 중등학교 교원 수는 246,246명으로 2010년 대비 지난 5년간 약 4.7% 증가하였다. 중등학교교사의 고용에 영향을 미치는 요인으로는 학생 수 감소와 같은 인구구조의 변화와 교육정책의 변화 등을 꼽을 수 있는데 긍정적인 요소와 부정적인 요소가 공존할 것으로 보인다.</p>	<p>시각디자인 영역마다 고용의 증감에 차이가 날것으로 보인다. 광고디자인 처럼 첨단 디지털 기기 및 신기술 영역과 맞닿아 있는 영역에서는 직무의 변화와 함께 고용의 증가가 기대되는 반면, 제조업 및 출판업과 관련된 편집디자인이나 서체, 포장 디자인 등의 영역은 고용이 감소해 전반적으로 현 상태를 유지하는 수준이 될 전망이다.</p>	<p>여성의 사회적 참여 증가로 가정 내에서 전적으로 자녀를 양육하는 것이 점차 어려워지고 있고, 유치원 아동에 대한 무상교육, 저소득층 유아에 대한 교육비 지원, 종일반 운영지원 등 유아교육 분야에 대한 국가적 지원이 확대되고 있어 만성적인 저출산에도 불구하고 전문적인 능력을 갖춘 유치원교사의 수요는 어느 정도 유지될 것으로 예상된다.</p>
---	---	---	---



3. [진로설정]

진로적성검사나 직업에 대해 조사한 내용을 토대로 희망직업을 선정하고, 아래 항목에 따라 적합도를 평가해 보세요.

희망 직업	1	2	3
	중등학교 교사	시각디자이너	유치원교사
평가항목	각 직업에 대해 평가항목별 적합도를 매우적합 3점, 약간적합 2점, 보통 1점으로 평가		
1) 직업 가치	3	3	2
2) 직업 흥미	3	3	3
3) 직업 성격	3	3	3
4) 적성	3	3	2
5) 학업성취도	3	2	2
6) 사회적 인정	3	2	2
합계	18	16	14



4. [진로분석]

- 자기진단: 자신의 희망진로로 진출하는 데 있어서 자신이 가진 강점(S)과 약점(W)이 무엇인지 분석해 보세요.
- 상황분석: 향후 경제상황, 희망진로의 취업시장 규모 변화나 인력 수요, 미래 전망 등 외적 상황 중에서 좋은 기회 가 될 수 있는 부분(O)과 위협으로 작용할 수 있는 부분(T)을 구분해 보세요.

강점(S)	약점(W)
<p>아이들과 함께 있는 것을 좋아하고 아이들 수준에 맞게 이야기하거나, 가르치는 것을 좋아한다. 이해심이 많아서 중학생아이들이 벗어나더라도 쉽게 판단하고 아이를 선부르게 판단하기보다는 깊게 생각해본 뒤에 행동으로 옮겨서 문제가 생기지 않도록 할 수 있다. 전공분야는 내가 가장 좋아하는 분야이고 가장 잘하고 다른 이들보다 자신이 있기때문에 잘 할 수 있고, 내가 해야하는 일이 생기면 거기에 책임감을 가지고 절대로 포기하지 않는 점이 가장 나의 큰 강점이다. 과제를 하더라도 너무 힘들지만 절대 포기하는 하지않고 끝까지 해낸다.</p>	<p>교원임용고시를 붙어야하는데, 지금 교직과목을 이수하는 것 외에 따로 혼자서 공부하는 것이 없다. 알아보는 했으나 실행으로 옮기지 못한다. 고민이 많다. 쉽게 나태해진다. 항상 놀고싶다. 읽기능력이 부족한 것같아서 시험 공부를 다른사람들보다 2배로 해야 확실하게 안다고 할 수 있어서 공부양을 늘려야하는데 공부를 하지 않는다.. 이번 방향 때 열심히 해보려고 한다.</p>
<p>교육부는 공공교육의 내실화를 목표로 교원 1인당 담당 학생 수를 줄이기 위한 노력을 지속해 왔다. 이에 교원 1인당 담당 학생 수는 꾸준히 감소하여 2015년 현재 중학교 교사는 1인당 14.3명의 학생을, 고등학교 교사는 1인당 13.2명의 학생을 담당하고 있다. 2013년 OECD 통계에 따르면 중등교원 1인당 학생 수는 중학교의 경우 13.4명, 고등학교는 13.3명으로 2015년 현재 한국의 고등학교 교사 1인당 학생 수는 OECD 평균 보다 적은 상태가 되었다. 이는 교원 1인당 학생 수를 감소시키기 위한 정부의 지속적인 정책이 결실을 맺고 있는 것으로 평가된다.</p>	<p>중등교사의 일자리와 밀접하게 관련된 중등학교 학생 수는 과거 2000년대까지 증가하다가 최근에는 급격히 줄고 있는 추세이다. 한국교육개발원의 교육통계서비스에 의하면 1999년도 중등학생 수는 약 415만 명이었으나 2015년 기준으로 약 330만 명으로 동 기간 85만 명이 감소한 것으로 나타나고 있다. 우리나라의 인구 구조를 살펴볼 때 향후 중고등학생의 학생 수는 더욱 감소할 것으로 예상된다. 이러한 중등학교 학생 수의 감소 추세는 중등학교 교원의 일자리 창출에 부정적 요인으로 작용할 것이다. 사범계열 대학 등 중등교원 양성기관을 통해 매년 배출되는 인력들은 증가하는 데 비해 신규 채용 예정 교원 수는 제한되어 있다. 교육부는 매년 교과목별 교원 수요변동, 교원 증원 상황 등을 반영하여 임용시험을 통해 선발할 중등교사의 수를 정하고 있다. 2014년 중등교원 임용시험 선발인원의 규모는 5,468명이었으며 2016년도의 경우 전년 대비 2명 감소한 5,282명으로 최종 공고되었다. 교사를 지원하는 사람은 많고 인원은 제한되어 있어 경쟁률이 치열하므로 중등교사로 취업하는 데 상당한 어려움이 예상된다. 한편, 최근 중등교원 퇴직이 빠르게 증가하고 있고 이는 신규임용보다 더 큰 규모로 이루어지고 있다. 2015년 중등교원 퇴직자 수는 8,628명이었다. 아울러 육아 등을 이유로 휴직하는 교사도 빠르게 증가하여 2005년 3,926명에서 2015년 12,193명에 달하고 있다. 교육부는 결원을 보충하기 위해 기간제 교사를 채용하고 있다. 기간제 중등교원 수는 2005년 11,383명에서 2015년 35,591명으로 약 3배 이상 증가한 것으로 나타났다.</p>
기회(O)	위협(T)



5. [진로준비]

아래 항목에 따라 미래의 목표와 학기별 실행계획을 작성해 보세요.

미래의 목표	되고 싶은 것(Be)	갖고 싶은 것(Have)		하고 싶은 것(Do)
	중학교미술교사	교사 직업		학생들을 가르치는 것
학기별 실행계획	3학년 1학기	3학년 2학기	4학년 1학기	4학년 2학기
우선 추진목표	전공(미술)공부, 공모전 상 받기,내가잘하는 것 정확하게 찾기	전공공부, 교육학공부,공모전상받기,내가잘하는 것들 더 개발하기	졸업작품 만들기,임용준비 하기,교생실습 잘 하기	졸업작품전시회 멋지게 마무리, 임용고시치르기
교과목 수강계획 및 성적목표	내가 좋아하는 전공수업은 시간이 안되더라도 어떻게든 들어서 나의 장점 끌어올리기, 전공수업,교직수업 모두 A+받기,	모든 수업에 적극적으로 참여하고 쉽게생각하지않기, 성적보다는 성취감이 들고 나에게 도움이 되도록 하는데 집중하기	필요한 전공과목만 꼭 듣기, 교생실습 최고점 받기	듣는 과목 모두 최상의 성적받을 수 있게하기
교내 활동 및 프로그램 참여계획	근로장학생활동 열심히하기, 공모전참가하기, 해외봉사참여하기	근로열심히하기, 공모전참가하기, 인턴활동해보기	교내 디자인관련 프로그램 참여해서수상하기	교내 디자인또는 여러가지해보지 못한 프로그램 참여해서 수상하기
대외활동 계획	해외봉사참여, 공모전참여	공모전참여,수상하기, 인턴해보기	공모전수상하기	공모전수상하기
어학성적 및 자격증 취득 목표	영어공부 꾸준히하기	영어공부 꾸준히하기	영어공부하기	영어공부하기



장려상

김 완 상

(컴퓨터공학)



1. [자기이해]

직업적성검사를 통해 자신에게 적합한 진로에 대해 알아보세요.

<p>적성요인별 능력수준</p>	<p>언어력 : 중하, 수리력 : 상, 추리력 : 중상, 공간지각력 : 중상, 사물지각력 : 상 상황판단력 : 하, 기계능력 : 최상, 집중력 : 최상, 색채지각력 : 하, 사고유창성 : 상 협응능력 : 중상</p>
<p>적성요인별 점수</p>	<p>언어력 : 97, 수리력 : 114, 추리력 : 107, 공간지각력 : 110, 사물지각력 : 112 상황판단력 : 85, 기계능력 : 122, 집중력 : 131, 색채지각력 : 81, 사고유창성 : 115 협응능력 : 107</p>
<p>최적합/적합 직업군</p>	<p>최적합 : 기자, 작가, 산업공학기술자, 치과기공사, 안경사 적합 : 연출 및 감독자, 농/축/임업기술자, 소방관</p>
<p>개발 필요 능력</p>	<p>김완상님이 희망하신 직업은 컴퓨터프로그래머와 시스템엔지니어입니다. 컴퓨터프로그래머에서 요구되는 추리력, 사고유창성의 기준점수는 만족하나, 언어력은 다소 노력이 필요합니다. 시스템엔지니어에서 요구되는 추리력, 사고유창성의 기준점수는 만족하나, 언어력은 다소 노력이 필요합니다.</p>
<p>종합평가 및 개선계획</p>	<p>제가 생각외로 언어력이 떨어지는데 사람이 살아가면서 소통하는 부분중 가장 큰것이 말이므로 언어력을 키워서 여러사람과 잘 소통하는 사람이 되어야할것이고 그리고 상황판단능력이 가장 떨어지는데 사람이 살아가면서 판단하는 능력이 정말 중요하므로 상황판단 능력을 차차 키워나가겠습니다. 그리고 프로그래머로서 기본소양인 고급언어들 공부도 착실히 하겠습니다</p>



2. [진로탐색]

미래에 종사하고 싶은 직업들에 대해 자격 조건, 업무 특성, 근무 조건 등의 정보를 조사하고 장단점을 비교해보세요.

직업명	1	2	3
	게임프로그래머	컴퓨터프로그래머	응용소프트웨어개발자
자격 조건 및 능력	3D 게임의 경우 화면 속 캐릭터가 회전하면 이러한 3차원 움직임을 4차원 평면으로 표현하는 계산식이 필요합니다. 이때 고등학교 때 배우는 회전변환행렬이나 대학교 때 배우는 선형대수학 등이 활용된다	수학적 재능이 요구되며, 분석적 사고와 인내력으로 문제를 해결해 나가는 도전정신이 필요하다. 그리고 컴퓨터프로그램을 작성할 수 있어야 하고, 소프트웨어의 분석·설계·구현·테스트 등에 관한 이론적 지식과 실무 경험이 필요하다. 컴퓨터시스템의 분석, 설계, 개발이 제대로 이루어지고 있는지 여부를 판단하는 일을 하기 때문에 시스템의 효율성 및 적정성을 판단하는 중요한 임무를 수행한다.	응용소프트웨어개발자가 되기 위해서는 전문대학 및 대학교의 컴퓨터공학과, 전산(공학)과 등의 관련 학과를 졸업하는 것이 유리하다. 최근에 대학에서는 소프트웨어와 관련한 별도의 학과들이 개설되고 있다. 이들 학과에서는 소프트웨어공학, 프로그램언어, 운영체제, 데이터베이스, 자료구조를 비롯해 실제 응용소프트웨어 개발 실습을 한다.
업무 특성	게임기획자, 그래픽디자이너, 음악제작자로부터 넘겨받은 자료를 어떻게 구조적으로 확장가능하도록 프로그램화할 것인지 설계한다. 게임제작을 위한 엔진을 개발한다. 영상을 컴퓨터 모니터에 출력하는데 필요한 제한함수와 그래픽 특수효과, 입력장치 제어루틴, 툴 등을 제작한다. 플레이어가 게임이란 개체를 향해 특정 메시지를 전달할 수 있도록 키보드, 마우스 등의 입력장치 제어루틴을 제작한다.	실제 운영 목적을 위해 사용될 컴퓨터 상에서 설치테스트를 실행한다. 해당 프로그램이 요구명세와 모든 일반적인 성능 요구조건을 충족하는가를 판단하기 위해 수용 테스트를 실시한다. 프로그래머들은 가능한 경우, 프로그램 코드가 구조적 프로그래밍 방식에 따라 작성되도록 한다.	소프트웨어를 개발·완성시키기 위한 전체적인 개발 계획과 자원 조달 계획을 편성한다. 정보시스템 계획수립과 관련된 표준화된 절차와 산출물을 설정한다. 패키지성의 개발 소프트웨어에 대해서는 버전관리를 체계적으로 유지해 나간다. 개발 소프트웨어에 대해서는 지속적인 사용자의 의견과 문제점을 수집하여 다음 버전의 소프트웨어 개발에 이를 수용토록 한다.
근무 조건	게임프로그래머 하위(25%) 2,641만원, 평균 4,168만원, 상위(25%) 5,819만원 게임프로그래머에 대한 직업 만족도는 53%(백점 기준)입니다.	컴퓨터프로그래머 하위(25%) 2,954만원, 평균 3,577만원, 상위(25%) 4,005만원 컴퓨터프로그래머에 대한 직업 만족도는 47%(백점 기준)입니다.	응용소프트웨어개발자 하위(25%) 2,814만원, 평균 3,942만원, 상위(25%) 5,092만원 응용소프트웨어개발자에 대한 직업 만족도는 40%(백점 기준)입니다.
직업의 장단점	장점 앉아서 근무하는 빈도가 높다. 향후 전망이 밝다. 업무의 자동화가 높다. 단점 과부한 업무량, 반복적인 행동이 높다. 새로운 기술 습득이 필요하다.	장점 고용기회의 다양성, 업무의 미래가 밝다, 좌식근무, 실내근무, 업무의 자동화가 높다. 단점 실수의 심각성이 크다. 결과에 대한 책임이 크다. 업무량이 과도하게 많다.	장점 좌식근무, 업무의 자동화가 높다, 실내근무, 고용기회가 높다. 단점 정신적 부담감이 높다, 업무량이 과도하게 많다, 실수의 심각성이 크다, 업무처리의 신속성이 중요하다.
향후 전망	앞으로도 PCL나 모바일 게임 더 나아가 VR 게임까지 다양한 게임장르를 계속해서 나올것이므로 게임프로그래머에 대한 수요가 증가할것으로 보인다.	향후 5년간 컴퓨터프로그래머의 고용은 현상태를 유지하거나 다소 증가할 것으로 예상된다. 정부차원에서의 IT산업에 대한 육성책과 이에 따른 전문인력양성 및 관련학과 지원 등으로 정보기술 가운데 소프트웨어가 차지하고 있는 비중은 날로 커지고 있으며 따라서 프로그래머에 대한 고용수요도 증가하고 있다. 그러나 저급이나 중급 기술력을 갖춘 프로그래머는 넘쳐나고 있으며 전문능력을 갖춘 프로그래머를 찾기 어렵다는 기업의 인식이 확산되어 있다.	향후 5년간 응용소프트웨어개발자의 고용은 다소 증가할 것으로 전망된다. 최근 빅데이터, 온라인 광고, M2M, NFC, 소셜커머스, 디지털콘텐츠 제작·유통 등 새로운 IT서비스를 통한 고용 창출의 기회가 열리고 있다.



3. [진로설정]

진로적성검사나 직업에 대해 조사한 내용을 토대로 희망직업을 선정하고, 아래 항목에 따라 적합도를 평가해 보세요.

희망 직업	1	2	3
	게임프로그래머	컴퓨터프로그래머	응용소프트웨어개발자
평가항목			
1) 직업 가치	3	3	3
2) 직업 흥미	3	3	3
3) 직업 성격	3	3	3
4) 적성	3	3	3
5) 학업성취도	2	2	2
6) 사회적 인정	3	3	3
합계	17	17	17



4. [진로분석]

- 자기진단: 자신의 희망진로로 진출하는 데 있어서 자신이 가진 강점(S)과 약점(W)이 무엇인지 분석해 보세요.
- 상황분석: 향후 경제상황, 희망진로의 취업시장 규모 변화나 인력 수요, 미래 전망 등 외적 상황 중에서 좋은 기회가 될 수 있는 부분(O)과 위협으로 작용할 수 있는 부분(T)을 구분해 보세요.

강점(S)	약점(W)
<p>내가 희망하는 직종들에서 내가 강점이라 할 수 있는 부분들은 추지력, 사고의 유창성, 수리력, 기계능력, 집중력, 협응능력 등이 있다.</p>	<p>내가 희망하는 직종들에서 나에게 부족한 면들은 상황판단력과 언어력이 다소 떨어진다.</p>
<p>향후 5년간은 컴퓨터관련 업종의 수요가 증가하고 그 이후에도 IT관련 제품들이 지속적으로 발명될 것이다. 개인 사업자를 등록해야지만 플레이 스토어에 어플을 올릴 수 있는데 집안의 도움으로 개인 사업자를 등록할 사무실을 마련할 수 있을 것이다. 미래에 같이 작업을 할 친구들이 있어서 혼자서 못하는 부분을 보완하는데에 큰 도움이 될것이다. 옛날이나 지금이나 사람이 여가시간을 즐기기 위해 어떤 놀이를 해왔고 그런 놀이에 대한 수요는 계속해서 남아있을것이다.</p>	<p>나에게 위협이 될 요소들은 우유부단한 성격으로 정확한 판단을 내리지 못하고 갈팡질팡 하게 되는것과 어떤 일을 하기 전에 오래걸리는 게으름이었다. 지금같은 게임 규제가 지속해서 이어진다면 국내 임 산업은 대기업이 아닌 개인이나 인디그룹같은 경우는 성장해 나가지 못할 것이고 앞으로도 퇴보의 길을 걸을 것이다. 이제 정부에서 컴퓨터 관련 교육을 앞으로도 증가해 나갈것이라고 하는데 새로나오는 다른 그룹이나 개발자들과의 경쟁이 점점 더 심해지면 그만큼 힘들어질지도 모른다.</p>
기회(O)	위협(T)



5. [진로준비]

아래 항목에 따라 미래의 목표와 학기별 실행계획을 작성해 보세요.

미래의 목표	되고 싶은 것(Be)	갖고 싶은 것(Have)	하고 싶은 것(Do)	
	게임프로그래머, 컴퓨터프로그래머, 응용소프트웨어개발자	프로그래밍 능력	게임프로그래머	
학기별 실행계획	3학년 1학기	3학년 2학기	4학년 1학기	4학년 2학기
우선 추진목표	매일 프로그래밍 언어 복습 하기, 자격증 취득 준비	매일 프로그래밍 언어 복습 하기, 자격증 취득 준비	매일 프로그래밍 언어 복습 하기, 자격증 취득 준비	매일 프로그래밍 언어 복습 하기, 자격증 취득 준비
교과목 수강계획 및 성적목표	정보보호, 데이터베이스, 모바일프로그래밍, 컴퓨터그래픽스, 시스템프로그래밍, 오픈소스하드웨어 B+이상	인간컴퓨터상호작용, 데이터베이스응용, 소프트웨어공학, 윈도우즈프로그래밍, 기업정보시스템, 웹프로그래밍, 창의융합설계 B+이상	산학협력프로젝트, 컴퓨터시스템관리, 시스템보안, 인공지능, 컴파일러, 데이터베이스실무, 데이터품질관리, 응용SW구현, 기술경영프로젝트, 응용SW실무, 웹프로그래밍응용, 사물인터넷 B+ 이상	창의적융합설계, 소프트웨어프로세스, 빅데이터처리, 임베디드시스템설계, 가상현실, 사이버테러와정보전 B+이상
교내 활동 및 프로그램 참여계획	ACE에서 진행하는 동아리 활동 참여	공학제 참여 ACE에서 진행하는 동아리 활동 참여	ACE에서 진행하는 동아리 활동 참여	공학제 참여
대외활동 계획	환경협회에서 진행하는 자원봉사 참여	환경협회에서 진행하는 자원봉사 참여	환경협회에서 진행하는 자원봉사 참여	환경협회에서 진행하는 자원봉사 참여
어학성적 및 자격증 취득 목표	정보처리기능사 취득	정보기기운용기능사 취득	정보처리기능사 취득	정보처리기사 취득 전자계산조직응용기사 취득



장려상

이 은 수

(한국어문학과)



1. [자기이해]

직업적성검사를 통해 자신에게 적합한 진로에 대해 알아보세요.

적성요인별 능력수준	언어력 :하 수리력 :중상 추리력 :중상 공간지각력 :중상 사물지각력 :중하 상황판단력 :중하 기계능력 :중하 집중력 :상 색채지각력 :최하 사고유창성 :중상 협응능력 :중상
적성요인별 점수	언어력87 수리력102 추리력104 공간지각력107 사물판단력89 상황판단력96 기계능력94 집중력117 색채지각력75 사고유창성107 협응능력107
최적합/적합 직업군	최적합 : 보건 전문 준기술자, 일반사무원 적합 : 소방관, 음악관련 직업
개발 필요 능력	언어력, 상황판단력, 사물 지각력, 색채지각력
종합평가 및 개선계획	상담사를 꿈꾸면서 언어력이 부족하다는 것에 자존심이 상하기도 했지만, 이를 계기로 많이 노력해야겠다는 생각이 들었습니다. 그리고 상담사라면 꼭 그 상황을 빠르게 판단할 필요가 있으므로, 그 면에 있어서도 많은 공부를 해야겠다는 생각이 들었습니다.



2. [진로탐색]

미래에 종사하고 싶은 직업들에 대해 자격 조건, 업무 특성, 근무 조건 등의 정보를 조사하고 장단점을 비교해보세요.

직업명	1	2	3
	청소년 상담전문가	시인	사회복지사
자격 조건 및 능력	<p>전문상담교사 2급(국가전문) 청소년 상담사 1, 2, 3급(국가전문)</p> <p>사회와 인류(100)</p> <p>철학과 신학(99)</p> <p>심리(98)</p> <p>교육 및 훈련(98)</p> <p>상담(97)</p>	<p>글쓰기, 창의력, 듣고 이해하기, 시력, 읽고 이해하기, 추리력, 선택적 집중력, 가르치기</p>	<p>사회복지사 1, 2급(국가전문)</p> <p>글쓰기(79)</p> <p>사람 파악(78)</p> <p>전산(75)</p> <p>행동조정(75)</p> <p>모니터링(Monitoring)(71)</p>
업무 특성	<p>국가 청소년육성에 적합한 정책의제를 개발하고 현장에 적용한다.</p> <p>청소년의 사회적응능력개발과 건전여가활동에 필요한 각종 수련활동 프로그램을 기획하고 운영한다.</p> <p>청소년들의 특기적성교육 및 재량활동에 필요한 프로그램을 제공하고 지도업무를 지원한다.</p> <p>청소년의 생활적응과 사회적 고민해소를 위해 상담하고 보호활동을 수행한다.</p> <p>청소년의 봉사활동, 문화활동, 수련활동의 인증을 위한 프로그램을 개발하고 지도한다.</p>	<p>시인은 자신의 생각과 느낌을 함축적인 시어로 표현한다. 현재 활동하고 있는 시인 중에는 중·고교 교사, 대학강사 및 교수, 잡지사 경영 등 다른 직업을 가지고 있는 경우가 많다. 별도의 집필실을 가지고 있는 사람도 있으나 대부분 자신의 집이 작업공간이다.</p>	<p>현대사회에서 발생하고 있는 청소년, 노인, 여성, 가족, 장애인(장애우) 등 다양한 사회적, 개인적 문제를 겪는 사람들을 대상으로 사회복지학 및 사회과학의 전문지식을 이용하여 문제를 진단하고 평가해 문제해결을 돕고 지원하는 업무를 담당한다.</p>
근무 조건	<p>하위(25%) 2,157만원</p> <p>평균 2,640만원</p> <p>상위(25%) 3,011만원</p>	<p>시인 하위(25%) 1,940만원, 평균 2,592만원, 상위(25%) 3,350만원</p>	<p>하위(25%) 2,062만원</p> <p>평균 2,535만원</p> <p>상위(25%) 2,887만원</p> <p>업무량 과부하(100)</p> <p>역할모호(100)</p> <p>신체적으로 공격적인 사람 대하기(100)</p> <p>다른 사람과의 충돌(99)</p> <p>불쾌하거나 화난 사람 대하기(99)</p>
직업의 장단점	<p>남을 위해 봉사할 수 있고, 타인에게 인정받을 수 있는 것이 장점이다. 그리고 보상또한 충분히 받는다. 그러나 정신적으로 지칠 수 있다.</p>	<p>장점에 있어서는 변화와 가치각색의 다양성에 대하여 개방적이라는 점이 있고, 단점은 비판을 받아들이고, 고도의 스트레스 상황에서도 효과적으로 대처해야 한다는 점이다.</p>	<p>이 역시 타인에게 인정받고, 남을 위해 봉사를 할 수 있지만, 자신이 업무로 인해 받는 스트레스를 참아내는 인내가 있어야한다.</p>
향후 전망	<p>향후 5년간 상담전문가의 고용은 증가할 것으로 전망된다. 사회가 복잡해지고 빠르게 변화함에 따라 인간 소외 현상으로 외로움을 겪는 사람이 급증하는 등 심리적인 문제가 많이 발생하고 있어 이를 해결하고 도와줄 수 있는 상담전문가의 수요가 증가할 것으로 예상된다.</p>	<p>향후 5년간 시인의 고용은 현상태를 유지할 것으로 보인다. 국내의 경기 침체는 영향력 있는 문예지의 폐간을 불러오고, 창작 작품의 판매 수를 감소시키며, 기업의 후원이 줄어드는 등 문예지 시장을 위축시켜 문학작가의 활동에 부정적인 영향을 미친다. 또한 국내외 경제상황 악화, 독서인구의 감소, 제작비 상승 등에 따라 새로운 책의 출판 여건이 수월하지 않음도 이들의 고용 감소에 영향을 미칠 것으로 보인다.</p>	<p>향후 5년간 사회복지사의 고용은 증가할 것으로 전망된다. 사회가 발전함에 따라 복지 및 삶의 질 향상에 대한 수요가 증가하게 된다. 우리나라도 과거에 비해 사회복지 정책이 확대되고 있으며, 인구 고령화로 인한 고령인구 및 독거노인 증가 등에 따른 노인복지정책, 다문화가정의 증가로 인한 다문화가정 복지, 여성 경제활동 참가율 상승에 따른 아동 및 보육복지 등 수요 계층에 따라 복지 정책이 다변화되고 있다.</p>



3. [진로설정]

진로적성검사나 직업에 대해 조사한 내용을 토대로 희망직업을 선정하고, 아래 항목에 따라 적합도를 평가해 보세요.

희망 직업	1	2	3
	청소년 상담사	시인	사회복지사
평가항목	각 직업에 대해 평가항목별 적합도를 매우적합 3점, 약간적합 2점, 보통 1점으로 평가		
1) 직업 가치	3	3	3
2) 직업 흥미	2	3	1
3) 직업 성격	2	2	2
4) 적성	3	2	2
5) 학업성취도	2	2	2
6) 사회적 인정	1	2	2
합계	13	14	12



4. [진로분석]

- 자기진단: 자신의 희망진로로 진출하는 데 있어서 자신이 가진 강점(S)과 약점(W)이 무엇인지 분석해 보세요.
- 상황분석: 향후 경제상황, 희망진로의 취업시장 규모 변화나 인력 수요, 미래 전망 등 외적 상황 중에서 좋은 기회가 될 수 있는 부분(O)과 위협으로 작용할 수 있는 부분(T)을 구분해 보세요.

강점(S)	약점(W)
<p>제가 가진 강점은 우선 대인관계가 원만하며, 사람을 만나는 것을 좋아합니다. 그리고 사람들의 고민을 들어주는 것을 좋아하기 때문에, 저에게 처음으로 중요한 고민을 털어놓은 친구들이 굉장히 많습니다. 그리고 처음 보는 사람들에게 먼저 다가가는 것을 저는 할 수 있고, 분위기를 풀어 주려고 굉장히 많은 노력을 합니다. 그리고 무엇보다도 저는 청소년기에 우울증을 앓기도 했고, 방황하기도 했습니다. 그러나 힘들었던 저에게 손을 내밀어 주었던 사람은 상담사 선생님이었습니다. 그 분으로 인해 제가 그때 극단적인 생각을 하지 않게 되고, 다시 열심히 살고자 하였습니다. 저는 재정이 충분하지 않은 사정에서 자라왔고, 힘들게 지내왔습니다. 하지만 그분은 그런 저에게 희망을 줘 주었습니다. 그래서 저도 누군가에게 꼭 희망이 되어 주고 싶습니다. 그리고 누구보다 그들을 잘 이해할 준비가 되어있습니다.</p>	<p>강점이라 하면 강점이라 할 수 있지만, 이성적인 판단이 필요할 때도 있는 상담사라는 직업에서 견뎌내기에 저의 성격은 여린 편인 것 같습니다. 때로는 친구들의 고민 상담을 듣다가도 제가 화나거나 제가 슬퍼서 머릿속에서 잊혀지지 않아 저를 힘들게 할 때도 있습니다. 누군가를 도와주려면 공감하는 것도 중요하지만, 저부터 강하고 단단해져야 한다고 생각합니다. 그렇기 때문에 여린 성격이 약점이라고 생각합니다.</p>
<p>옛날에는 정신과에 가는 것이 부끄러운 일이었다고, 마음의 상처로 인해 상담을 받는 것을 꺼려했습니다. 하지만 현대사회에서 그러한 행동들이 부끄럽지 않은 것이라는 인식으로 점차 바뀌고 있고, 학교에서도 상담사를 필수로 고용하는 등 점차 사회 인식이 바뀌고 있습니다. 그리고 요즘 청소년들의 비행이 날이 심해져 가고 있습니다. 그런 아이들을 변화시켜 줄 청소년 상담사 또한 늘어나야 한다고 생각합니다.</p>	<p>요즘 저출산문제와 고령화 사회에 접어들다 보니, 아무래도 청소년의 수는 감소하고 있습니다. 그렇기 때문에 제가 상담을 해야 할 청소년들이 점점 줄어들 것입니다. 그렇기 때문에 청소년 상담 분야보다 노인복지나, 노인 상담분야가 더 활발해질 것 같습니다.</p>
기회(O)	위협(T)



5. [진로준비]

아래 항목에 따라 미래의 목표와 학기별 실행계획을 작성해 보세요.

미래의 목표	되고 싶은 것(Be)	갖고 싶은 것(Have)	하고 싶은 것(Do)	
	상담사가 되고 싶습니다. 그 중에서도 청소년 상담을 하고 싶습니다. 그래서 가난과 학대 등으로 상처 받아서 주눅들어 있거나 엇간간 아이들을 바로잡아주고 그들과 소통하고 싶습니다.	가족들이 함께 살 수 있는 넓은 집을 가지고 싶습니다.		상담사라는 직업을 가진 채로 밤에는 시를 쓰는 프리랜서 시인이 되고 싶습니다.
학기별 실행계획	3학년 1학기	3학년 2학기	4학년 1학기	4학년 2학기
우선 추진목표	1학기를 통 틀어 제가 좋아하는 시 짓기를 최소 15편 창작 할 것입니다.	도서관에서 주최하는 시 창작 모임에 가입하여 일주일에 한번 참여해 볼 것입니다.	청소년 심리학 분야의 책을 한 학기 안으로 20권을 읽어 볼 것입니다.	청소년 멘토링 학습을 통해서 아이들을 경험해보고 알아가고 싶습니다.
교과목 수강계획 및 성적목표	이수가 다 되지 않은 외국어 부분에서 학점을 채우기 위해 평소 관심이 있던 중국어를 수강해 보고 싶습니다. 그래서 B+ 이상 학점을 받고 싶습니다.	취득하지 못한 과학교양 중에서도 생태관광 쪽에 관련해서 수강해 보고 싶습니다. 성적은 A를 받고 싶습니다.	필수 전공과 선택 전공 모두 다 4.0이상의 고 학점을 받고 싶습니다.	1학기 때보다 전공의 학점을 더 올려 4.2로 유종의미를 거두고 싶습니다.
교내 활동 및 프로그램 참여계획	국문트랙에 학회인 시소에 가입해서 시 창작에 대해서 배우고 나누고 싶습니다.	손누리 동아리에 들어 청각 장애인과 시각장애인들에 귀와 눈이 되어주고 싶습니다.	마지막으로 저희과에서 주최하는 문예창작 교실에 참여하여 친목을 도모하고 글 쓰기 대회에서 입상하고 싶습니다.	원어민 선생님들이 운영하는 영어 회화 프로그램이 있다면 꼭 참여하고 싶습니다.
대외활동 계획	시 창작 공모전에 꼭 참여하고 싶습니다.	학교 폭력에 관한 슬로건에 꼭 참여해서 그들에게 바른 길이 아니라는 것을 짧고 명료하게 알려주고 싶습니다.	가족에 관한 시를 써서 장려상 이상으로 입상해 보는 것이 제 목표입니다.	사회복지에서 주최하는 공모전에 꼭 참여해 보고 싶습니다.
어학성적 및 자격증 취득 목표	토익 750점 이상의 점수를 얻고 싶습니다.	토익 800점을 찍고, 한국사 자격증 1급을 취득할 것입니다.	국어를 전공하는 사람이라면 당연히 알아야 할 한자에 대해 공부해 보고 싶습니다. 그리고 꼭 한자 자격증 3급을 따고 싶습니다.	컴퓨터 활용 능력 시험을 쳐보고 싶습니다. 그리고 토익을 900점 가까이 올리고 싶습니다.



장려상

이 응 경

(간호학과)



1. [자기이해]

직업적성검사를 통해 자신에게 적합한 진로에 대해 알아보세요.

<p>적성요인별 능력수준</p>	<p>언어력(중상) 수리력(최상) 추리력(최상) 공간지각력(중상) 사물지각력(상) 상황판단력(상) 기계능력(중하) 집중력(최상) 색채지각력(중하) 사고유창성(중하) 협응능력(중하)</p>
<p>적성요인별 점수</p>	<p>언어력(108/중상),수리력(123/최상),추리력(125/최상),공간지각력(110/중상),사물지각력(116/상),기계능력(94/중하),집중력(131/최상),색채지각력(91/중하),사고유창력(96/중하),협응능력(93/중하)</p>
<p>최적합/적합 직업군</p>	<p>이응경님의 최적합 직업군은 감정평가사/공인노무사/관세사 , 변리사 , 세무사/공인회계사 입니다. 적합 직업군은 수학자 및 통계학자, 물리/화학/생물 전문가, 조종 관련 직업 입니다.</p>
<p>개발 필요 능력</p>	<p>이응경님이 희망하신 직업은 간호사와 의사입니다. 간호사에서 요구되는 언어력, 집중력의 기준점수는 만족하나, 협응능력은 다소 노력이 필요합니다. 의사에서 요구되는 수리력, 추리력의 기준점수는 만족하나, 언어력은 다소 노력이 필요합니다.</p>
<p>종합평가 및 개선계획</p>	<p>환자들에게 간호계획과 증재에 대해 설명하고, 어려운 의학용어들을 대상자가 쉽게 이해할 수 있도록 바꾸려면 글을 많이 접하고 많이 말할 수 있는 기회를 만들 필요가 있어보인다. 또한 집중력은 만족할 만한 수준이지만 의사를 비롯한 의료관계자들과 협응이 필수적인 병원업무를 위해서 지금부터라도 인간관계에 대한 중요성을 깨닫고 그에 상응하는 태도를 기르도록 노력해야 할 것이다.</p>



2. [진로탐색]

미래에 종사하고 싶은 직업들에 대해 자격 조건, 업무 특성, 근무 조건 등의 정보를 조사하고 장단점을 비교해보세요.

직업명	1	2	3
		감염관리전문간호사	보험심사간호사
자격 조건 및 능력	<p>전문간호사(감염관리) 자격이 있으면 유리하다. 풍부한 임상 경험은 감염의 문제점을 쉽게 파악할 수 있게 해주기 때문에 2~3년 이상의 임상 경력이 요구된다. 뿐만 아니라 의료 관련 감염관리에 대한 열정이 있어야 한다. 또 병원미생물에 대한 이해와 의료 관련 감염 문제에 대한 전문적인 지식도 필요하다. 환자 외에도 내부 의료진 등 여러 사람을 상대하는 일이기 때문에 원만한 성격의 소유자여야 하고, 다양한 의학적 지식을 갖추어야 한다.</p>	<p>보험심사간호사 1급의 경우, 전문학사 이상의 보건, 의료 관련 학과 전공자이며, 2급 자격증을 취득한 후 최근 10년 이내의 3년 이상의 보험심사 실무경력을 갖추어야 하며, 보험심사 간호사 2급의 경우, 만 18세 이상의 나이를 갖추어야 한다.</p>	<p>국군간호사관학교를 졸업 및 임관하거나 학사장교 임관의 경우, 4년제 간호대학 졸업 및 간호사 면허증 취득 후 지원 가능하다.</p>
업무 특성	<p>병원 내 감염내과 의사, 진단검사 의학과 의료진 등은 환자의 치료나 검사 등을 전적으로 책임지고 있습니다. 반면에 감염관리전문간호사는 실제로 의료 관련 감염관리를 위해 병원 구성원들이 손을 제대로 씻는지, 기구를 제대로 소독하는지, 감염환자를 적절히 격리하는지 등을 관찰하고 예방 방안을 교육하는 등 감염 전파 예방과 관련한 일을 합니다.</p>	<p>진료내역의 적정성 여부를 심사하고 평가한다. 보험기준 및 의료의 적정성 평가기준에 대한 심사기구와 요양기관 간의 의견차이를 조정한다. 보험기준과 의료의 적정성 기준에 대해 의료진에게 교육한다. 의료서비스의 제공내역과 그와 관련된 진료비, 그리고 보험기준과 절차에 대해 설명한다. 진료에 대한 심사 및 평가를 통해 적절한 진료모델을 제시하고 표준화한다. 진료통계 및 진료행태에 대해 연구하고 보건정책을 제안한다.</p>	<p>일반병원에서 일하는 간호사와 특별히 다른 점은 없지만, 주로 군병원이나 부대에서 일하게 되며, 해외파병 지원이 있을 경우에는 해외로 나가 간호장교로서의 임무를 수행할 기회가 주어진다.</p>
근무 조건	<p>한국에서는 아직 일반간호사와 전문간호사 업무에 많은 차이가 없어 연봉 차이도 크지 않다. 하지만 미국의 경우, 전문간호사가 진료 및 처방이 가능해 일반간호사보다 연봉이 대략 4만불 정도 더 높다.</p>	<p>보험심사 간호사의 경우, 3000만원 미만은 11.15%, 3000~3900만원은 36.59%, 4000~4900만원은 24.74%, 5000~5900만원은 8.01%, 6000만원 이상은 2.09%였다.</p>	<p>간호장교는 소위부터 시작을 하게 되며, 1700~1800만원 수준의 초봉을 받게된다. 연봉만 보면 일반 대학병원보다 많이 적지만, 간호장교가 되고자 하는 이유는 연봉만이 아닐 것이다.</p>
직업의 장단점	<p>의료 관련 감염관리는 병원에 수익을 내주는 일이 아닙니다. 그걸 설득시키는 것도 필요하고, 어느 수준에서는 포기하는 것도 필요합니다. 그 점이 힘들 것입니다. 하지만 의료 관련 감염 관리 활동 덕분에 환자나 직원들 사이에서 감염 발생이 줄거나 예방될 때 보람을 느낄 수 있습니다.</p>	<p>장점으로는 3교대가 아니고 몸을 쓰는 업무가 적으며 출퇴근 시간이 정확하다는 점이 있다. 다만, 업무량이 많고, 정신적 스트레스가 있으며, 직원들과의 인간관계가 중요하다는 단점이 있다.</p>	<p>일반병원보다 연봉이 적으며 한 해 일반대학에서 간호장교를 뽑는 수가 한정되어 있어 경쟁률이 더욱 치열해지고 있다. 다만, 연봉이 적은 대신, 업무량은 일반 병원보다 훨씬 적으며, 3교대를 대부분 하지 않으며, 군인이기에 그만큼 복지수준이 높다.</p>
향후 전망	<p>향후 5년간 감염관리전문간호사의 고용은 다소 늘어날 것으로 전망된다. 지난 2012년 300병상 이상의 병원에서는 감염관리 전담자를 두도록 의료법이 바뀌었고, 현재는 200병상 이상의 병원의 경우, 감염관리위원회, 감염관리실, 전담인력을 배치하도록 되어 있다. 특히 최근 들어 장기요양시설이 늘면서 요양시설에 입원하는 환자들을 통해 발생하는 의료 관련 감염이 문제가 될 때가 많다.</p>	<p>병원 및 관련기관으로 진출할 가능성이 있다. 또, 보험심사관리사제도를 국가자격으로 공인신청 중이며, 공인된 이후에는 보험심사간호사 수요가 4만명을 웃돌 것으로 예상된다.</p>	<p>국민소득증가로 인한 생활수준 향상으로 건강증진, 질병예방 등 건강관리와 웰빙에 대한 관심은 꾸준히 증가할 것으로 보인다. 이는 군에 있는 간호장교에도 영향을 미칠 것으로 보이며, 간호장교에 대한 수요는 꾸준히 늘어날 것이다.</p>



3. [진로설정]

진로적성검사나 직업에 대해 조사한 내용을 토대로 희망직업을 선정하고, 아래 항목에 따라 적합도를 평가해 보세요.

희망 직업	1	2	3
	의료통계학자	간호사	보험심사간호사
평가항목	각 직업에 대해 평가항목별 적합도를 매우적합 3점, 약간적합 2점, 보통 1점으로 평가		
1) 직업 가치	3	3	3
2) 직업 흥미	3	2	2
3) 직업 성격	3	2	2
4) 적성	3	2	2
5) 학업성취도	3	3	1
6) 사회적 인정	3	3	3
합계	18	15	13



4. [진로분석]

- 자기진단: 자신의 희망진로로 진출하는 데 있어서 자신이 가진 강점(S)과 약점(W)이 무엇인지 분석해 보세요.
- 상황분석: 향후 경제상황, 희망진로의 취업시장 규모 변화나 인력 수요, 미래 전망 등 외적 상황 중에서 좋은 기회 가 될 수 있는 부분(O)과 위협으로 작용할 수 있는 부분(T)을 구분해 보세요.

강점(S)	약점(W)
<p>성실하고, 책임감이 강하다. 매사에 꼼꼼하며, 사람에게 대한 끊임없는 관심과 관찰로 그 사람이 무엇을 필요로 하는지 잘 파악할 수 있다. 이는 사람들에게 대한 배려심으로 이어진다.</p>	<p>다른 사람과 관계를 맺고 같이 협력해 나갈 수 있는 능력이 부족하다. 의사표현이 부족하다. 원리원칙을 무척이나 중시함으로 인해 상황대처능력이나 융통성이 부족할 수 있다.</p>
<p>세계인들의 건강에 대한 관심의 증가와 간호업무의 세분화와 전문화, 인구 노령화로 인한 노인 의료 서비스의 수요 증가 등으로 간호 전문직에 대한 수요도 증가할 것으로 보인다.</p>	<p>전망은 밝을 것이나, 기존의 유휴인력과 해마다 배출되는 공급인력이 적정 수요를 초과하고 있기 때문에, 향후 간호사로 취업하기 위한 경쟁은 매우 치열해 질 것이며, 한층 더 높은 전문성을 요구할 것으로 보인다.</p>
기회(O)	위협(T)



5. [진로준비]

아래 항목에 따라 미래의 목표와 학기별 실행계획을 작성해 보세요.

미래의 목표	되고 싶은 것(Be)	갖고 싶은 것(Have)	하고 싶은 것(Do)	
	직장에서 인정받는 전문성을 가진 간호사	미래를 준비할 수 있는 안목과 경제적 및 사회적 안정성	나의 능력을 미국에서 좀 더 전문화 시키는 것	
학기별 실행계획	3학년 1학기	3학년 2학기	4학년 1학기	4학년 2학기
우선 추진목표	학점 유지 및 어학성적 높이기	면접 및 스피치 준비	면접 및 스피치 준비	국가고시 대비
교과목 수강계획 및 성적목표	건강사정, 노인재활간호학, 성인간호학1 및 실습1, 기본간호학 현장실습, 조사방법론, 지역사회간호학1, 정신간호학1, 여성간호학1 및 실습1, 아동간호학실습1 성적목표 : 평점 4.5	PX 기초, 간호관리학, 성인간호학2 및 실습, 여성간호학2, 정신간호학2 및 실습1, 지역사회간호학2 및 실습1, 간호실무영어, 보건교육론 성적목표 : 평점 4.5	간호관리학2 및 실습, 성인간호학3 및 실습3, 아동간호학2 및 실습2, 정신간호학3, 지역사회간호학3 및 실습2, CPX 통합 성적목표 : 평점 4.5	재활간호학 실습, 통합 실습, 임상추론, 아동간호학3, 여성간호학3 및 실습2, 보건의료법규, 정신간호학 실습2 성적목표 : 평점 4.5
교내 활동 및 프로그램 참여계획	간호와 사회복지에 관련된 교내활동 개발, 대구대의 여러학과와 교류할 수 있는 프로그램 참여	간호와 사회복지에 관련된 교내활동 참여	교내 활동 및 프로그램 참여 계획보다는 이력서 작성과 면접 준비에 총력을 다할 계획	교내 활동 및 프로그램 참여 계획보다는 국가고시 준비에 총력을 다할 계획
대외활동 계획	간호 관련 대회 및 공모전 참여	인턴십 참여 계획 및 해외 연수	대외활동 계획보다는 이력서 작성과 면접 준비에 총력을 다할 계획	대외활동 계획보다는 국가고시 준비에 총력을 다할 계획
어학성적 및 자격증 취득 목표	토익 900점 토르플 기초단계	토익 950점 토르플 기본단계	토익 950점 이상 토르플 1단계	실무 중심의 자격증 획득



장려상

최 서 희

(산업복지학과)



1. [자기이해]

직업적성검사를 통해 자신에게 적합한 진로에 대해 알아보세요.

<p>적성요인별 능력수준</p>	<p>1. 언어력 (중하) 2. 수리력 (중상) 3. 추리력 (중상) 4. 공간지각력 (중하) 5. 사물지각력 (중하) 6. 상황판단력 (중상) 7. 기계능력 (최하) 8. 집중력 (최상) 9. 색채지각력 (중상) 10. 사고유향성 (중하) 11. 협동능력 (중하)</p>
<p>적성요인별 점수</p>	<p>1. 언어력 (중하) : 94 2. 수리력 (중상) : 102 3. 추리력 (중상) : 101 4. 공간지각력 (중하) : 91 5. 사물지각력 (중하) : 89 6. 상황판단력 (중상) : 100 7. 기계능력 (최하) : 80 8. 집중력 (최상) : 122 9. 색채지각력 (중상) : 102 10. 사고유향력 (중하) : 88 11. 협동능력 (중하) : 96</p>
<p>최적합/적합 직업군</p>	<p>* 최적합 직업군 - 성우/아나운서 : 아나운서, 성우, 배우 (언어력, 상황판단력, 집중력) - 속기사 : 속기사 (언어력, 상황판단력, 집중력) - 보석감정사 : 보석감정사 (공간지각력, 집중력, 색채지각력) * 적합 직업군 - 도서관 전문가 : 사서 (언어력, 추리력, 상황판단력) - 일반사무원 : 일반사무원, 비서, 은행사무원, 우편사무원 (수리력, 상황판단력, 집중력) - 화가 및 만화가 : 화가, 만화가, 애니메이터 (추리력, 공간지각력, 색채지각력) 최서희님의 최적합 직업군은 성우/아나운서, 속기사, 보석감정사 입니다. 적합직업군은 도서관 전문가, 일반사무원, 화가 및 만화가 입니다.</p>
<p>개발 필요 능력</p>	<p>* 사회복지사 - 상황판단력, 집중력의 기준점수는 만족하나, 언어력은 다소 노력이 필요합니다. * 상담가 - 상황판단력, 집중력의 기준점수는 만족하나, 언어력은 다소 노력이 필요합니다.</p>
<p>종합평가 및 개선계획</p>	<p>가장 되고 싶은 사회복지사의 역할을 잘 수행하기 위해서는 클라이언트의 상황을 판단할 수 있는 "상황판단력" 과 문제 해결을 쉽게 하기 위한 "언어력" 이 필요하다 또한 상담가의 역할을 잘 수행하기 위해서는 역시 "상황판단력"과 "집중력" "언어력"이 필요하다. 그런데 난 두 가지의 직업을 비교했을 때 "언어력" 이 부족하므로 내 장래희망에 더욱 다가가기 위해서 평소 책을 많이 읽거나 글을 많이 쓰는 듯 "언어력"을 좀 더 개발 시킬 것이며 사회복지사가 되기 위한 다방면으로 능력이 뛰어나야하므로 최하인 기계능력도 개발시켜야겠다.</p>



2. [진로탐색]

미래에 종사하고 싶은 직업들에 대해 자격 조건, 업무 특성, 근무 조건 등의 정보를 조사하고 장단점을 비교해보세요.

직업명	1	2	3
	청소년지도사	사회복지사	상담전문가(청소년상담사)
자격 조건 및 능력	대졸 이상의 학력 / 대학 - 심리학, 교육학, 아동학 전공 / 상담 및 심리 치료 이론 및 실습, 집단상담 이론 및 실습, 성격심리학, 발달심리학, 이상심리학, 상담 및 면접기법, 학습심리학, 심리통계 및 심리평가 과목 수강 / 상담심리학 분야의 석,박사 학위 취득 / 청소년상담사 1,2,3급 자격증 (*청소년지도사 1,2,3 급) 100시간 연수	사회복지사 자격등 취득 / 보통 전문대학 및 대학교, 대학원에서 사회복지학 및 사회복지 관련 학문을 전공 - 사회복지사 2급 자격을 취득, 졸업 후 국가시험에 합격하면 1급 사회복지사를 취득 가능 / 대학에서 사회복지학을 전공, 사회복지의 기초 이론과 방법론 및 각 분야를 전반적으로 학습하게 됨. / 사회복지개론, 사회복지실천 방법론, 노인복지론, 아동복지론, 장애인복지론, 가족복지론 등 포함 + 방학 중 사회복지 현장실습	상담심리에 대한 전문적 지식을 습득, 일정 기간 수련과정을 거쳐야 한다. / 대학 - 심리학, 교육학 및 아동학 등 관련 학문을 전공, 상담심리학 분야의 석사 및 박사학위 과정에 진학, 심리관련 학과를 전공 후 이수하면 전문상담교사 2급 자격증 취득 가능, 대학에서 관련 학과를 전공하지 않았더라도 상담관련 대학원에 진학하여 전문지식을 습득하면 상담전문가로 진출할 수 있음. / 전문상담교사 2급(국가전문) 청소년상담사 1, 2, 3급(국가전문)
업무 특성	청소년수련시설, 청소년이용시설, 청소년상담시설, 청소년보호시설 등 청소년 관련 단체에서 청소년의 잠재 능력과 학업성취향상 및 일반 및 보호청소년의 사회적응능력을 강화하기 위한 각종 수련활동, 문화 및 교류활동프로그램을 기획, 운영, 지도 및 교육한다. / 학습전략(99), 서비스지향(97), 행동조정(96), 시간 관리(93), 사람 파악(91) 등의 업무수행 능력이 필요.	현대사회에서 발생하고 있는 청소년, 노인, 여성, 가족, 장애인(장애우) 등 다양한 사회적, 개인적 문제를 겪는 사람들을 대상으로 사회복지학 및 사회과학의 전문지식을 이용하여 문제를 진단하고 평가해 문제해결을 돕고 지원하는 업무를 담당한다.	상담전문가는 성격, 적성, 지능, 진로 및 신체적, 정서적, 행동적 증상 등에 대해서 문제를 호소하거나, 변화를 모색하는 개인에게 심리검사, 상담프로그램 등을 활용하여 문제 해결을 돕고 지원한다. - 상담분야는 크게 상담심리분야와 임상심리분야로 구분된다. 병원(정신과) 등에서 정신장애 및 부적응이 있는 자를 치료하기 위하여 상담에 응하는 분야는 [임상심리사]를 참고할 수 있다.
근무 조건	*근무형태 : 계약직, 정규직 *근무시간 : 평균 9시간 +a *보수 : 하위(25%) 2,028만원, 평균 2,515만원, 상위(25%) 2,991만원	*근무형태 : 계약직, 정규직 *근무시간 : 평균 9시간 +a *보수 : 하위(25%) 2,062만원, 평균 2,535만원, 상위(25%) 2,887만원	*근무형태 : *근무시간 : *보수 : 하위(25%) 2,157만원, 평균 2,640만원, 상위(25%) 3,011만원
직업의 장단점	장점 - 여러 성격을 가진 사람들을 만나기 때문에 사회성이 발달된다. 단점 - 하는 일에 비해서 임금이 적다, 자격증을 따더라도 계약직인 경우가 많아 언제 정규직으로의 전환이 될 지가 분명하지 않다. 청소년 관련 시설이 생각보다 적다. (일자리 찾기가 어렵다)	장점 - 여러 성격을 가진 사람들을 만나기 때문에 사회성이 발달된다. 단점 - 하는 일에 비해서 임금이 적다, 자격증을 따더라도 계약직인 경우가 많아 언제 정규직으로의 전환이 될 지가 분명하지 않다.	장점 - 여러 성격을 가진 사람들을 만나기 때문에 사회성이 발달된다. 단점 - 상담을 주로 하다보니 감정 소비가 심하다.
향후 전망	사회가 복잡해지고 빠르게 사회가 복잡해지고 빠르게 변화함에 따라 인간소외 현상으로 외로움을 겪는 사람이 급증하는 등 심리적인 문제가 많이 발생하고 있어 이를 해결하고 도와줄 수 있는 상담전문 인력의 수요가 증가할 것으로 예상된다. 특히 핵가족의 심화, 급격한 사회변화에 적응하지 못하는 청소년들로 인해 청소년 문제가 증가하고 있다. 획일화된 공교육에서 얻을 수 없는 청소년 활동을 지도하는 청소년지도사와 같은 전문가에 대한 수요가 증가할 것이다.	기존에 종합복지관에서 총괄해 온 사회복지서비스가 계층별로 세분화되어 운영되는 방향으로 바뀌고 있다. 공공부문 뿐 아니라 최근에는 기업의 사회적 책임(CSR, Corporate Social Responsibility)이 강조되면서 기업 내 사회공헌팀이 신설 또는 강화되고 있으며 기업 내에서 사회복지를 전담하는 인력에 대한 수요 또한 증가하고 있다. 사회복지사의 업무 영역 또한 확대되었는데 최근에는 기업, 학교, 군대, 병원 등으로 활동영역 확대.	취약계층에 대한 복지 형태로 상담 서비스를 제공하는 사례도 증가하고 있으며, 아동상담, 독거노인 등 노인 상담, 성인상담 등 계층에 따른 상담 서비스로 세분화되고 있다. 특히 기업 차원에서 상담사를 채용하여 재직자 상담을 지원해주는 회사가 늘어나고 있으며, 청소년 시설, 정신보건상담센터 등 공공부문 상담시설 외 사적 시장도 성장하고 있어 향후 인력에 대한 수요가 증가할 것으로 전망된다.



3. [진로설정]

진로적성검사나 직업에 대해 조사한 내용을 토대로 희망직업을 선정하고, 아래 항목에 따라 적합도를 평가해 보세요.

희망 직업	1	2	3
	청소년지도사	청소년상담사	사회복지사
평가항목	각 직업에 대해 평가항목별 적합도를 매우적합 3점, 약간적합 2점, 보통 1점으로 평가		
1) 직업 가치	3	3	3
2) 직업 흥미	3	2	2
3) 직업 성격	2	2	2
4) 적성	2	2	2
5) 학업성취도	2	1	1
6) 사회적 인정	2	2	3
합계	14	12	13



4. [진로분석]

- 자기진단: 자신의 희망진로로 진출하는 데 있어서 자신이 가진 강점(S)과 약점(W)이 무엇인지 분석해 보세요.
- 상황분석: 향후 경제상황, 희망진로의 취업시장 규모 변화나 인력 수요, 미래 전망 등 외적 상황 중에서 좋은 기회가 될 수 있는 부분(O)과 위협으로 작용할 수 있는 부분(T)을 구분해 보세요.

강점(S)	약점(W)
<ol style="list-style-type: none"> 1. 청소년이 쉽게 다가올 수 있는 기질 지님 2. 청소년 관련 봉사를 꾸준히 함 3. 프로그램을 구성하는 창의성을 지님 4. 나보다 어린 사람들과 잘 어울림 5. 리더십을 지님 6. 친구의 고민을 상담해주는 것이 즐겁게 느껴짐 7. 심리학, 상담관련에 관심있음 8. 대화하는 것을 좋아함 	<ol style="list-style-type: none"> 1. 말을 조리있게 하지 못함 2. 협동심이 부족함 3. 리더십이 너무 강함 - 혼자 하려고 함 4. 인내심이 부족함 5. 기분파인 성격 6. 직설적으로 말을 함 7. 여러 연령대와 어울리지 못함 8. 문제를 객관적으로 바라보는 관점 부족 9. 설득, 협상능력 부족 10. 남을 헤아리는 능력 부족
<ol style="list-style-type: none"> 1. 교내 사회봉사 프로그램 많음 2. 취업기회 다양 (자격증시험, 대외활동, 경진대회) 3. 전문직업 인식 증가 - 다양한 분야로 진출 가능 4. 성별, 나이에 구애 없음 - 평생직장 가능함 	<ol style="list-style-type: none"> 1. 스펙, 성적이 제약적임 2. 청소년 기관시설이 부족 3. 많은 업무량에 비해 보수가 적음 4. 봉사라는 의미를 퇴화시킴 5. 전문직업으로의 인식증가 - 많은 이들이 사회복지사 자격증을 취득하려고 함 - 경쟁이 증가함 - 공급이 과잉됨
기회(O)	위협(T)



5. [진로준비]

아래 항목에 따라 미래의 목표와 학기별 실행계획을 작성해 보세요.

미래의 목표	되고 싶은 것(Be)	갖고 싶은 것(Have)	하고 싶은 것(Do)	
	청소년 지도사 청소년 상담사 사회복지사	청소년 지도사 자격증 청소년 상담사 자격증 사회복지사 자격증	청소년 관련 프로그램 개발 및 추진 학교 안/밖 청소년 상담 및 활동 지도	
학기별 실행계획	3학년 1학기	3학년 2학기	4학년 1학기	4학년 2학기
우선 추진목표	3점 후반대의 학점을 유지하며 청소년 상담 관련 봉사를 꾸준히 한다 또한 상담 및 심리 관련 서적을 읽는다	많은 청소년을 만나보고 청소년 관련 프로그램을 많이 만들어본다	청소년 상담사 자격증 공부를 하며 자격증을 딸 수 있으면 시험을 친다. 상담관련 공부를 하며 많은 사람들을 만난다.	청소년 지도사 및 사회복지사 자격증 공부를 하며 자격증을 딸 수 있으면 시험을 친다. 복지 및 상담관련 공부를 하며 많은 사람들을 만난다.
교과목 수강계획 및 성적목표	3점 후반대 유지 전공 과목 및 교양 과목을 상담 심리 위주로 들고 사회복지사 관련 수업을 수강한다	3점 후반대 유지 전공 과목 및 교양 과목을 상담 심리 위주로 들고 사회복지사 관련 수업을 수강한다	3점 후반대 ~ 4점초반대 성적 유지 전공 과목 및 교양 과목을 상담 심리 위주로 들고 사회복지사 관련 수업을 수강한다	3점 후반대 ~ 4점초반대 성적 유지 상담 심리 관련 과목을 이수한다
교내 활동 및 프로그램 참여계획	교내에서 추진하는 취업관련 특강을 듣거나 글쓰기 같은 프로그램에 참여한다	교내에서 추진하는 취업관련 특강을 듣거나 글쓰기 같은 프로그램에 참여한다	교내에서 추진하는 사회봉사 및 해외봉사 활동을 다닌다	교내에서 추진하는 사회봉사 및 해외봉사 활동을 다닌다
대외활동 계획	청소년 프로그램 활동 관련 봉사 및 청소년 상담 관련 봉사를 한다 청소년 관련 서포터즈 활동	청소년 프로그램 활동 관련 봉사 및 청소년 상담 관련 봉사를 한다 청소년 관련 서포터즈 활동	학교 안/밖 청소년 상담 봉사활동 청소년 관련 서포터즈 활동	청소년 상담센터에서 봉사 활동을 한다
어학성적 및 자격증 취득 목표	토익 공부를 하고 교내 토익 시험을 친다 청소년 상담사 및 지도사 자격증 공부를 꾸준히 하며 관련 수업을 듣는다	토익 공부를 하고 교내 토익 시험을 친다 청소년 상담사 및 지도사 자격증 공부를 꾸준히 하며 관련 수업을 듣는다	청소년 상담사 및 지도사 자격증 시험을 친다 사회복지사 1급 자격증 시험을 공부한다	청소년 상담사 및 지도사 자격증 시험을 친다 사회복지사 1급 자격증 시험을 공부하며 자격증을 딸다



장려상

김민지

(수학과)



1. [자기이해]

직업적성검사를 통해 자신에게 적합한 진로에 대해 알아보세요.

<p>적성요인별 능력수준</p>	<p>언어력 : 중상 , 수리력 : 최상 , 추리력 : 최상, 공간 지각력 : 최상, 사물 지각력 : 중상, 상황 판단력 : 상, 기계 능력 : 중하, 집중력 : 최상, 색채 지각력 : 하, 사고 유창성 : 중상, 협응 능력 : 최상</p>
<p>적성요인별 점수</p>	<p>언어력 : 106, 수리력 : 123, 추리력 : 130, 공간 지각력 : 124, 사물 지각력 : 104, 상황 판단력 : 116, 기계 능력 : 94, 집중력 : 131, 색채 지각력 : 81, 사고 유창성 : 107, 협응 능력 : 122</p>
<p>최적합/적합 직업군</p>	<p>최적합 직업군 : 감정평가사, 공인노무사, 관세사, 변리사, 세무사, 공인회계사 적합직업군 : 수학자 및 통계학자, 화학공학자, 생물공학기술자, 화학자, 물리학자, 항해사, 항공기조종사, 항공기교통관제사</p>
<p>개발 필요 능력</p>	<p>제가 희망한 직업은 1순위 공무원과 2순위 자연계학원강사입니다. 공무원 : 공무원에서 요구되는 언어력, 상황판단력, 사고유창성의 기준점수는 모두 만족하므로 개발 필요 능력이 없습니다. 자연계학원강사 : 자연계학원강사에서 요구되는 언어력, 수리력, 추리력의 기준점수는 모두 만족하므로 개발 필요 능력이 없습니다.</p>
<p>종합평가 및 개선계획</p>	<p>위와 같은 내용을 정리해 보면, 다른 적성요인들에 비해 기계능력과 색채 지각력, 사물 지각력이 현저하게 낮은 점수를 보이고 있다. 따라서 기계능력과 색채 지각력, 사물 지각력 능력을 개발해야한다. 기계능력과 색채 지각력, 사물 지각력을 높이기 위해서는 향후에 기계능력의 경우 기계를 더 많이 만져보고 공부함으로 인해서 능력을 높일 수 있으며, 색채 지각력의 경우에는 미술학원을 다니거나 미술관등을 다니는것을 통해서 능력을 높일 수 있습니다. 또한, 사물 지각력의 경우에는 길을 다닐때 스마트폰을 보고 걷는시간 대신에 앞에 있는 건물들을 유심히 보는등을 통해서 사물 지각력을 높일 수 있습니다.</p>



2. [진로탐색]

미래에 종사하고 싶은 직업들에 대해 자격 조건, 업무 특성, 근무 조건 등의 정보를 조사하고 장단점을 비교해보세요.

직업명	1	2	3
	행정 공무원	수학학원강사	변리사
자격 조건 및 능력	자격 조건은 따로 존재하지 않는다. 능력의 경우에는 대표적으로 전산, 기억력, 듣고 이해하기, 서비스 지향, 범주화하기가 있다.	자격 조건은 따로 존재하지 않는다. 능력의 경우에는 가르치는 분야에 대한 전문지식이나 기술,기능 등을 보유하여야 하며 이를 잘 전달할 수 있는 능력이 필요하다.	특허청에서 시행하는 변리사 시험에 합격하거나 변호사 시험에 합격한 다음 변리사로 등록해야 한다. 지식재산권과 관련 법규는 물론이고 생물,화학,전자,기계 등 특허 대상 분야에 대한 해박한 지식이 필요하다.
업무 특성	각종 국가제도를 연구하고 법령 입안 및 관리,감독업무,일반행정,사회,노동,문화,홍보,민원행정업무 등의 관리 및 집행업무를 담당한다.	수강생을 대상으로 자신이 담당하는 전문과목에 대한 학습을 지도한다. 또한, 학원강사는 수업 외에 수강생을 모집하고 관리하거나 학부모와 상담하는 업무도 중요하다.	타인의 위촉에 의하여 특허권, 실용신안권,의장권,상표권과 같은 공업소유권의 등록,취득,보존에 관한 업무를 대행한다. 이렇나 업무를 위해 법,생물,화학,기계등 많은 분야에 대한 지식들이 필요하다.
근무 조건	도청,시·군·구청,읍·면·동사무소를 비롯해 각급 중앙행정기관 또는 지방행정기관 등에서 근무를 하게 된다. 행정공무원의 경우 7,9급 공무원 시험을 통해서 선발되기 때문에 정규직이며, 전일제로 근무를 하고, 상근 근무이다. 또한, 보수의 경우, 하위(25%)는 2,684만원,평균 3,922만원, 상위(25%) 5,326만원으로 나타난다.	근무시간은 학원의 강의시간에 맞추어 융통성 있게 운영되는 편이다. 특히 학생들이나 직장인을 대상인 경우, 주로 밤이나 주말에 강의가 이뤄지기 때문에 일반 직장인에 비해 출퇴근 시간이 늦고, 주말에 쉬기 어려울 수 있다. 근무형태는 전임과 파트타임으로 구분되는데,대부분 풀타임 전임근무가 많은 편이다.	근무형태를 보면, 전일제로 근무하며, 상근근무를한다. 그리고,시험을 통하여 선발되기 때문에 정규직이다. 또한, 보수의 경우, 하위(25%) 4,588만원, 평균 5,747만원, 상위(25%) 6,372만원으로 나타난다.
직업의 장단점	장점:직업의 안정성,실내근무, 전일제근무,규칙적인 생활가능, 일정한 보수 단점:많은 사람과의 접촉으로 인한 스트레스, 새로운 도전이 힘들	장점:자신의 능력에 따라 봉급이 높을 수 있다. 늦게 출근할 수 있다. 전공을 살려 직업을 가질 수 있다. 단점:봉급이 낮을수 있다. 퇴근이 늦다. 많은 사람을 만남으로 인한 스트레스	장점:높은 봉급,직업의 안정성 실내 근무,전일제 근무, 규칙적인 생활 단점:업무량 과부하, 정신적 부담, 많은 새로운 기술 습득, 결과에 대한 책임
향후 전망	향후 전망으로는 고용의 수가 증가(9%) 현상유지(75%), 감소(16%)함을 보여준다.	사설학원 강사 수는 2014년까지 지속적으로 증가하였으나, 2015년 279,211명으로 전년 대비 약 1.2% 감소하였다. 따라서,향후 10년은 학원강사의 고용은 다소 감소하는 수준으로 전망된다.	향후 전망으로는 고용의 수가 증가 (24%), 현상유지 (70%), 감소 (6%) 함을 보여준다.



3. [진로설정]

진로적성검사나 직업에 대해 조사한 내용을 토대로 희망직업을 선정하고, 아래 항목에 따라 적합도를 평가해 보세요.

희망 직업	1	2	3
	행정 공무원	수학학원강사	변리사
평가항목	각 직업에 대해 평가항목별 적합도를 매우적합 3점, 약간적합 2점, 보통 1점으로 평가		
1) 직업 가치	3	2	3
2) 직업 흥미	3	1	1
3) 직업 성격	2	2	2
4) 적성	3	2	3
5) 학업성취도	3	3	3
6) 사회적 인정	3	1	3
합계	17	11	15



4. [진로분석]

- 자기진단: 자신의 희망진로로 진출하는 데 있어서 자신이 가진 강점(S)과 약점(W)이 무엇인지 분석해 보세요.
- 상황분석: 향후 경제상황, 희망진로의 취업시장 규모 변화나 인력 수요, 미래 전망 등 외적 상황 중에서 좋은 기회 가 될 수 있는 부분(O)과 위협으로 작용할 수 있는 부분(T)을 구분해 보세요.

강점(S)	약점(W)
<p>공무원을 진로로 한다면, 언어력과 상황판단력, 사고유창성이 필요하다.</p> <p>언어력은 중상 정도로 어느 정도 언어력은 무난하게 가지고 있다.</p> <p>상황판단력의 경우에는 상대방의 대화를 통해서 기분이 어떠한지에 대하여 알 수 있으며, 눈치가 빠른편이다.</p> <p>그리고, 주어진 상황에 대한 어떠한 아이디어를 낼 수 있으며, 상대방의 말을 잘 수렴한다.</p> <p>업무에 적응을 하면, 다른사람보다 업무 처리 속도가 빠르다.</p>	<p>처음 다루는 기계에 대해서는 이용하는 것이 다소 어려움.</p> <p>낮을 가리는 성격이다.</p> <p>집중을 하게 되면, 주변에 있는 물건이나 사람에 대해 신경쓰지 않는다.</p> <p>표정에서 감정변화를 잘 감추지 못한다.</p>
<p>향후의 몇년간 공무원 취업시장에 규모가 커져 인력의 수요가 늘어나, 공무원이 될수 있는 사람의 수가 많아진다.</p> <p>공무원의 미래전망은 퇴직 후 연금이 나오며, 직업이 안정적이라는 것과 일정한 보수를 받을 수 있다.</p> <p>공무원을 퇴사후 정치를 하게 되는경우도 있다. (예 : 시장)</p>	<p>향후 경제상황은 좋아지지 않아, 안정적인 공무원을 직업으로 하고자 하는 사람들의 수가 많아져, 공무원 시험에 합격하는데에 경쟁률이 높아 많은 어려움이 있다.</p> <p>공무원의 인력 수요가 늘어남에 따라 더 많은 사람들이 공무원을 진로로 하고자해 공무원이 되는데 어려움이 있다.</p> <p>공무원들은 대부분 잘리는 경우가 없기 때문에, 미래에 너무많은 공무원들이 있어, 새로운 공무원들을 뽑는 사람의 수가 적어질것이다.</p>
기회(O)	위협(T)



5. [진로준비]

아래 항목에 따라 미래의 목표와 학기별 실행계획을 작성해 보세요.

미래의 목표	되고 싶은 것(Be)	갖고 싶은 것(Have)	하고 싶은 것(Do)	
	행정 공무원	집(아파트)	해외 또는 국내여행	
학기별 실행계획	3학년 1학기	3학년 2학기	4학년 1학기	4학년 2학기
우선 추진목표	워드 1급 자격증 컴퓨터 활용1급 자격증	한국사 1급 자격증 토익750	토익850 공무원 시험 공부	공무원 시험 공부
교과목 수강계획 및 성적목표	선형대수 해석학 미분기하학 정보수학 이산수학 자연과학명저 글쓰기 목표학점 : 3.8	고급 선형대수 고급 미분 기하학 추상대수학1 빅데이터 방법론 목표 학점 : 3.8	현대대수학 위상수학 추상대수학2 수학교재연구및지도법 목표 학점:3.8	수학사 수와 암호화 위상수학특강 목표 학점:4.0
교내 활동 및 프로그램 참여계획	공무원 취업 상담, 공무원 취업준비 설명회 프로그램 참가, 교내 컴퓨터 자격증 프로그램 참가, 모의 토익 시험 참가	공무원 시험대비 특강(한국사)프로그램 참가, 외국어 특강 프로그램중 토익 프로그램 수강, 모의 토익 시험 참가	공무원 취업 준비반 프로그램 참가, 공무원 시험대비 특강 참여, 모의 토익 시험 참가	공무원 시험대비 특강 참여, 공무원 시험 대비 모의 고사 참여
대외활동 계획	꿈나무 환경캠프 꿈나래 신청	sk 대학생 자원봉사단 sunny신청	모닝글로리 서포터즈 신청	마음 수련 대학생 명상 캠프 참여
어학성적 및 자격증 취득 목표	워드 1급 자격증 컴퓨터 활용1급 자격증	한국사 1급 자격증 토익750	토익850 공무원 시험	공무원시험



장려상

김연정

(문헌정보학과)



1. [자기이해]

직업적성검사를 통해 자신에게 적합한 진로에 대해 알아보세요.

<p>적성요인별 능력수준</p>	<p>언어력은 '중하' / 수리력은 '중하' / 추리력은 '중상' / 공간지각력은 '중하' / 사물지각력은 '중하' / 상황판단력은 '상' / 기계능력은 '중상' / 집중력의 '최상' / 색채지각력의 '하' / 사고유창성의 '중하' / 협응능력의 '최상' / 색채지각력은 '하' / 언어력, 수리력, 공간지각력, 사물지각력, 사고 유창성의 수준이 '중하'로 나타났으며, 추리력, 기계능력은 '중상', 상황판단력은 '상', 집중력과 협응능력은 '최상'으로 나타났다.</p>
<p>적성요인별 점수</p>	<p>언어력은 96점으로 중하이며, 수리력과 사물지각력 또한 같은 점수로 중하로 나타났다. 추리력은 107점으로 중상이며, 공간지각력은 99점으로 중하이다. 상황판단력은 113점으로 상이며, 기계능력은 107점으로 중상이다. 집중력은 131점 최상, 색채지각력은 81점으로 하 사고유창력은 92점으로 중하, 협응능력은 149점으로 최상이다. 적성요인별 점수를 살펴보면 협응능력, 집중력, 상황판단력이 다른 능력에 비해 상대적으로 뛰어난 반면, 색채지각력, 사고유창성, 사물지각력은 상대적으로 부족한 편이다. 특히 협응능력은 다른 능력에 비해 상대적으로 매우 뛰어나므로 직업선택시 이를 적절히 활용하는 것이</p>
<p>최적합/적합 직업군</p>	<p>최적합 직업군으로는 기자 및 작가(언어력,수리력,추리력,사고유창성), 산업공학 기술자(언어력,기계능력, 사고유창성), 성우/아나운서(언어력,상황판단력,집중력)으로 세가지가 나왔으며, 적합 직업군도 이와 같은 세가지로 나뉘었다. 속기사(언어력,상황판단력,집중력), 도서관 전문가인 사서(언어력,추리력,상황판단력), 일반사무원에 속하는 비서, 은행사무원, 우편사무원(수리력,상황판단력,집중력)이 있다. 간단하게 요약하자면, 최적합 직업군은 기자 및 작가, 산업공학 기술자, 성우/아나운서이며, 적합직업군은 속기사, 도서관 전문가, 일반사무원이다.</p>
<p>개발 필요 능력</p>	<p>희망직업으로는 사서와 상담가를 선택하였다. 사서에서 요구되는 언어력, 추리력, 상황판단력의 기준점수는 모두 만족하는 편이다. 이와 다른 선택지인 상담가에서 요구되는 상황판단력, 집중력의 기준점수는 만족하나, 언어력은 다소 노력이 필요하다는 결과가 나왔다.</p>
<p>종합평가 및 개선계획</p>	<p>적성요인별 능력수준을 보면 중상의 수준인 추리력, 기계능력이 있고, 상 수준인 상황판단력, 최상 수준인 집중력과 협응능력이 있다. 이와 달리 중하 수준인 언어력, 수리력, 사물지각력, 공간지각력, 사고 유창력이 있고, 하 수준인 색채 지각력이 있다. 비록 선택한 직업군에서의 기준 점수는 만족하나 다른 능력에서 수준이 떨어지는 모습을 보여서 밸런스를 맞추기 위해서는 중하, 하 수준에 있는 능력을 끌어 올리는 노력이 필요함을 느꼈다.</p>



2. [진로탐색]

미래에 종사하고 싶은 직업들에 대해 자격 조건, 업무 특성, 근무 조건 등의 정보를 조사하고 장단점을 비교해보세요.

직업명	1	2	3
	사서	독서 치료사	기자
자격 조건 및 능력	사서가 되기 위해서는 전문대학, 대학 또는 사서교육원 등에서 관련 교육을 이수하고 사서자격증을 취득해야 한다. 전문대학의 문헌정보 관련 학과를 졸업하면 준사서 자격을, 4년제 대학교의 문헌정보 관련 학과를 졸업하면 2급 정사서 자격을 취득할 수 있다. (정사서, 준사서 1,2급 자격증 소지)	12년 초과 ~ 14년 이하(전문대졸 정도)의 교육과정을 거친 사람이여야 하고 숙련기간은 1년 초과 ~ 2년 이하이며, 독서치료사 자격증을 소지하여야 함.	채용 시 방송사나 신문사의 경우 대졸 이상, 잡지사의 경우 전문대졸 이상으로 학력을 제한하는 경우가 많다. 또한 많은 사람을 만나 취재하고 인터뷰하기 때문에 유창한 언변과 대화능력이 있어야 하며, 기사 작성에 필요한 작문실력도 필요하다. 따라서 사회를 냉철하게 바라보는 시각과 언변, 글쓰기 등의 훈련이 필요하다. 인터넷신문의 편집기사는 인터넷의 구조나 웹 관련 프로그램도 다룰 줄 알아야 한다.
업무 특성	도서관에서 이용자의 편의를 위해 서적, 정기간행물, 시청각자료 등을 수집하고 일정한 기준에 의거하여 분류, 정리, 보관하는 업무를 수행한다.	사회적, 정서적 또는 개인적 문제를 안고 있는 아동과 청소년, 성인들을 독서 자료를 매개체로 심리치료를 수행한다.	기자는 각종 사건사고, 스포츠, 정치, 문화 소식, 생활정보, 그리고 세계 각국에서 일어나는 일 등을 기사화하여 방송, 신문, 인터넷 등의 매체를 통해 신속하게 제공한다. 활동하는 분야에 따라 방송기자, 신문기자, 잡지기자 등으로 불린다.
근무 조건	정규직보다는 전체적으로 비정규직으로 이루어져있고, 그중에서도 기간제로 주를 이루고 있다.	대체적으로 실내에서 상대방의 심리를 치료하며, 가벼운 작업으로 근무가 이루어짐.	기자의 출퇴근 시간은 일정치 않고 근무시간도 불규칙하다. 사건·사고가 발생하면 언제든지 현장으로 가서 취재할 준비가 되어 있어야 하며, 특히 스포츠기자는 경기가 대부분 야간과 주말에 있기 때문에 주말을 거의 경기장에서 보낸다. 기사 마감 시간, 타 언론사와의 취재 경쟁, 특종과 기사 아이디어 등에 대한 스트레스가 많고 언제 발생할지 모르는 사건·사고 등으로 늘 긴장감 속에서 생활한다.
직업의 장단점	이용자에게 필요한 정보를 전문가로서 제공하는 부분에서는 장점이라고 생각하지만, 모든 정보를 완벽하게 알고 있지는 않기에 모든 분야의 완벽한 정보제공 서비스는 어렵다는 단점이 있다.	사회적, 정서적 또는 개인적 문제를 안고 있는 아동과 청소년, 성인들에게 독서 자료를 통한 마음의 치유가 가능하다는 점은 장점이나, 이것이 모든 문제의 해결 방안은 아니라는 것이 단점이다.	정보들을 다양하게 표현하여 전달하고, 기사로 작성하여 언제 어디서든 지 정보를 알 수 있게끔 해주지만, 그 정보들이 불확실함에도 불구하고 엄청난 빠른 속도로 퍼지는 것이다.
향후 전망	향후 5년간 사서의 고용은 다소 증가할 것으로 전망된다. 가치관과 라이프스타일의 변화로 문화를 향유하려는 사람들은 꾸준히 증가하고 있다. 정보화 사회를 맞아 평생교육의 수요가 증가하고 삶이 여유로와지면서 공공도서관의 이용도 증가하고 있다. 이에 따라 정부에서는 지속적으로 공공도서관을 확충하고, 사서직 전문 인력의 충원과 도서관 협력시스템 구축 등 공공도서관 지원정책들을 추진하고 있어 사서의 수요는 지속될 전망이다.	민간자격증으로 이루어져 있고, 한국 직업능력개발원에서 등록되어 한국민간자격개발원에서 발급이되고 있지만, 민간 자격증이기때 100% 취업하는 것에는 다소 어려움이 있다.	향후 10년간 기자의 고용은 다소 증가하는 수준이 될 것으로 전망된다. 「중장기 인력수급 수경전망 2015~2025」(한국고용정보원, 2016)에 따르면, 기자 및 논설위원은 2015년 약 22.1명에서 2025년 24.9명으로 향후 10년간 약 2.8천명(연평균 1.2%) 정도 다소 증가할 전망이다.



3. [진로설정]

진로적성검사나 직업에 대해 조사한 내용을 토대로 희망직업을 선정하고, 아래 항목에 따라 적합도를 평가해 보세요.

희망 직업	1	2	3
	사서	독서치료사	기자
평가항목	각 직업에 대해 평가항목별 적합도를 매우적합 3점, 약간적합 2점, 보통 1점으로 평가		
1) 직업 가치	3	3	3
2) 직업 흥미	3	3	2
3) 직업 성격	3	3	2
4) 적성	3	3	1
5) 학업성취도	3	3	3
6) 사회적 인정	3	1	3
합계	18	16	14



4. [진로분석]

- 자기진단: 자신의 희망진로로 진출하는 데 있어서 자신이 가진 강점(S)과 약점(W)이 무엇인지 분석해 보세요.
- 상황분석: 향후 경제상황, 희망진로의 취업시장 규모 변화나 인력 수요, 미래 전망 등 외적 상황 중에서 좋은 기회 가 될 수 있는 부분(O)과 위협으로 작용할 수 있는 부분(T)을 구분해 보세요.

강점(S)	약점(W)
<p>사서가 되기에 필요한 능력은 언어력, 추리력, 상황판단력이 있는데 이 세가지 모두 기준치를 넘는 수준이라서 희망하는 직업과 적합하다고 생각하였다. 또한 사서는 도서관에서 이용자의 편의를 위해 서적, 정기간행물, 시청각자료 등을 수집하고 일정한 기준에 의거하여 분류, 정리, 보관하는 업무를 수행하는 일을 하는 직업이라 생각하기 때문이다. 그래서 사서와 관련된 학문을 전공으로 삼아 전문성을 높여왔기에 사서라는 직업과 적합하다고 생각한다.</p>	<p>소장자료와 업무에 관한 전문지식을 바탕으로 이용자가 필요로 하는 자료나 정보를 파악하고 자료를 수집한 후 이용자가 쉽게 이용할 수 있도록 서비스를 제공하는 것은 사서의 역할이다. 하지만 법, 의학과 관련한 도서의 전문지식이 없기 때문에 이용자에게 각 주제에 관한 자료 조사를 도와주는 참고봉사업무에서는 어려움이 발생할 것이다.</p>
<p>가치관과 라이프스타일의 변화로 문화를 향유하려는 사람들은 꾸준히 증가하고 있기에 정보화 사회를 맞아 평생교육의 수요가 증가하고 삶이 여유로워지면서 공공도서관의 이용도 증가하고 있다. 이에 따라 정부에서는 지속적으로 공공도서관을 확충하고, 사서직 전문 인력의 충원과 도서관 협력시스템 구축 등 공공도서관 지원정책들을 추진하고 있어 사서의 수요는 지속될 전망이다. 정부의 도서관 확충에 대한 노력도 사서의 일자리 증가에 기여할 것이며, 전국 초·중·고등학교 도서관 중 6.5%만이 사서교사를 두고 있는 등 학교 도서관의 사서 확보율이 저조한 상황인데 입학사정관제도 도입 등으로 독서교육의 중요성이 커지고 있어 향후 사서 자격증을 갖춘 전문 인력에 대한 수요는 지속적으로 발생할 것으로 예상된다. 이러한 상황으로 따져보았을때 취업의 기회가 늘어날 수 있다고 생각한다.</p>	<p>일단 기본적으로 사서의 일자리는 도서관 등으로 매우 한정되어 있으므로 사서 고용의 양적 확대에는 한계가 있을 것이다. 인원 총량제, 예산 제약 때문에 도서관 확충에 비례한 인력 증가는 어려울 것으로 보이며, 도서관에서의 자료 검색·열람 등이 전산화되면서 최소 인원을 고용하는 것도 일부 사서의 일자리에 부정적인 영향을 미치고 있다. 또한, 경기 악화로 전문 도서관에서는 사서의 고용을 최소화 하고 있기에 사서의 고용율이 매우 저조하다. 이런 상황이 지속된다면 내가 졸업 후 취업을 준비하면서 악역향을 끼칠 것이다.</p>
기회(O)	위협(T)



5. [진로준비]

아래 항목에 따라 미래의 목표와 학기별 실행계획을 작성해 보세요.

미래의 목표	되고 싶은 것(Be)	갖고 싶은 것(Have)		하고 싶은 것(Do)
	공공 기관에서 근무하는 사서 공무원이 되기를 희망함.	내 소유의 자동차가 생기는 것과, 혼자 살만 한 공간의 집, 많은 액수의 돈, 원만한 인간 관계		직장을 다니면서 혼자 살지만, 다양하게 취미를 즐기면서 세계 여행을 다니고 싶고, 자유롭게 사는 것을 희망함.
학기별 실행계획	3학년 1학기	3학년 2학기	4학년 1학기	4학년 2학기
우선 추진목표	봉사를 통한 다양한 경험 쌓기.	분류의 예술 복습.	학점 관리 하며, 공무원 시험 출제 문제 정리하기	공무원 시험 준비.
교과목 수강계획 및 성적목표	정보 봉사, 각종 교양 / 학점 3.5 이상	분류 특강, 메타데이터 / 학점 3.7 이상	문헌정보학 관련 전공 / 학점 3.8 이상	문헌정보학 관련 전공 / 기존의 학점 유지
교내 활동 및 프로그램 참여계획	학과 행사 참여, 도서관 프로그램 참여, 취업 관련한 프로그램에 참여	도서관 프로그램 참여, 진로 관련 행사 참여, 취업 관련한 프로그램에 참여	도서관 프로그램 참여, 취업 관련한 프로그램에 참여	취업 준비로 인한 참여 계획 없음.
대외활동 계획	희망하는 직업과 관련한 봉사 활동 실시.	희망하는 직업과 관련한 봉사 활동 실시.	희망하는 직업과 관련한 봉사 활동 실시 / 취업 관련 정보, 특강 듣기	취업 관련 자료 정리, 특강
어학성적 및 자격증 취득 목표	컴퓨터 활용 1급 자격증 취득 / TOEFL 500점 이상	정보 처리 기능사 취득 / TOEFL 600점 이상	정보 처리 기사 취득 / TOEFL 700점 이상	한국어 능력 시험 1급 자격 취득 / TOEFL 800점 이상



장려상

남 영 은

(전산통계학과)



1. [자기이해]

직업적성검사를 통해 자신에게 적합한 진로에 대해 알아보세요.

<p>적성요인별 능력수준</p>	<ul style="list-style-type: none"> - 언어력 : 중하 - 수리력 : 중상 - 추리력 : 중상 - 공간지각력 : 중상 - 사물지각력 : 중상 - 상황판단력 : 중상 	<ul style="list-style-type: none"> - 기계능력 : 중하 - 집중력 : 최상 - 색채지각력 : 중하 - 사고 유창성 : 최상 - 협응능력 : 중상
<p>적성요인별 점수</p>	<p>언어력 중하 96 수리력 중상 111 추리력 중상 111 공간지각력 중상 104 사물지각력 중상 110 상황판단력 중상 109</p>	<p>기계능력 중하 94 집중력 최상 131 색채지각력 중하 91 사고 유창성 최상 133 협응능력 중상 109</p>
<p>최적합/적합 직업군</p>	<p>최적합 직업군</p> <ul style="list-style-type: none"> - 기자 및 작가 (기자, 작가) : 언어력 수리력 추리력 사고 유창성 - 산업공학 기술자 : 언어력, 기계능력, 사고유창성 - 성우/아나운서(아나운서, 성우, 배우) : 언어력, 상황판단력, 집중력 <p>적합 직업군</p> <ul style="list-style-type: none"> - 보건 기술 준전문가(치과기공사, 안경사) : 수리력, 기계능력, 사고유창성 - 연출 및 감독자(연출 및 감독자) : 공간지각력, 사물지각력, 집중력, 사고유창성 - 속기사(속기사) : 언어력, 상황판단력, 집중력 	
<p>개발 필요 능력</p>	<p>희망한 직업은 펀드매니저 및 투자분석가와 은행사무원입니다. 펀드매니저 및 투자분석가에서 요구되는 수리력, 사고유창성의 기준점수는 만족하나, 언어력은 다소 노력이 필요합니다. 은행사무원에서 요구되는 수리력, 상황판단력, 집중력의 기준점수는 모두 만족합니다.</p>	
<p>종합평가 및 개선계획</p>	<p>적성요인별 점수를 살펴보면 사고유창성, 집중력, 추리력이 다른 능력에 비해 상대적으로 뛰어납니다. 반면, 색채지각력, 기계능력, 언어력은 상대적으로 부족한 편입니다. 특히 사고유창성은 다른 능력에 비해 상대적으로 매우 뛰어나므로 직업선택시 이를 적절히 활용하는 것이 바람직합니다.</p>	

2. [진로탐색]

미래에 종사하고 싶은 직업들에 대해 자격 조건, 업무 특성, 근무 조건 등의 정보를 조사하고 장단점을 비교해보세요.



직업명	1	2	3
	세무사	투자분석가(애널리스트)	재무관리자
자격 조건 및 능력	<p>-자격조건 세무사가 되기 위한 학력이나 전공의 제한은 없으나 세무사시험에 합격해야 한다. 해당 시험은 재정학, 세법학, 회계학, 법률(상법, 민법, 행정소송법 중 택1), 영어 등의 지식을 평가하는 시험이다.</p> <p>-능력 자기관리와 시간관리가 철저해야 한다. 고객을 상대할수 있는 사회성이 필요하다.</p>	<p>- 자격조건 투자분석가가 되기 위한 별도의 정규교육과정은 없으며 일부 금융기관에서는 경영, 경제 분야의 석사 이상 학위를 요구하는 곳도 있다.</p> <p>- 능력 자신의 회사나 회사고객들에게 금융 및 투자자문을 제공하기 위해 경제 예측, 거래량, 회사의 재무상태, 과거의 성과 및 주식, 채권 및 기타 투자 수단들의 장래 경향성과 같은 금융 시장정보를 수집하고 분석한다.</p>	<p>- 자격조건 해당분야 대학 졸업이상의 학력과 실무자로서의 충분한 업무경력을 쌓아야 한다.</p> <p>- 능력 업무를 수행하는데 재정관리, 모니터링, 범주화, 인적자원관리, 시간관리를 잘할수 있는 능력이 필요하다.</p> <p>지식 경제와 회계, 경영및 행정, 법, 산수와 수학, 사무 관련 지식이 필요하다.</p>
업무 특성	<p>개인, 기업 등을 대리하여 납세 신고서를 작성하고, 부당 납부고지서에 대하여 세무서에 이의를 신청하며, 세금의 환급신청과 과세문제에 대해 상담한다. 개인사무소를 열거나 세무법인 등에서 일한다.</p>	<p>경제와 회계,국어,영어 능력이 중요시되며 새로운 기술에대한 습득력이 좋아야한다. 개인지향적인 성격을 띄며 실수의 심각성이 높지만 성과에 따른 경제적인 보상이 확실하다.</p>	<p>기업 또는 단체 내부의 예산, 회계 및 재정업무와 재무상황 평가, 예산 편성 및 각종 재정운용을 감독하고 재정정책 수립에 참여하는 등 재무부서의 운영을 기획, 지휘 및 조정한다.</p>
근무 조건	<p>경제와 회계에 대한 지식이 뛰어나야 하며 법관련 지식도 잘 알아야 한다. 뛰어난 시간관리, 기억력을 요구하며 외부고객과 상담을 해야하는 점이 있다.</p>	<p>최근에는 영문분석자료 작성이나 영어 프레젠테이션이 증가하고 있어 외국어 실력이 매우 중요해졌다. 특히 국제적으로 활동하기 위해서는 영어 외에 제2외국어 능력도 요구된다.</p>	<p>실내 근무이며, 앉아서 근무를 하게 된다. 동일한 업무반복으로 정신적인 스트레스를 감내해야하며 정확하고 정밀한 일처리를 중요시한다.</p>
직업의 장단점	<p>- 장점 고용복지정책의 확대는 이들 분야의 고용확대에 유리하게 작용할 것이다.</p> <p>- 단점 자기관리가 철저한 사람이 일하고 성과를 내는데 유리하며, 실수의 심각성이 크게작용한다.</p>	<p>- 장점 고령사회화와 베이비부머의 은퇴는 노후자금, 퇴직연금의 필요성을 높여 투자 증가로 이어지게 되므로 투자 분석 전문인력의 고용에 긍정적인 영향을 미칠 것이다.</p> <p>- 단점 투자분석가 대부분이 계약직 신분이어서 손쉽게 정리할 수 있다는 점도 반영되고 있다.</p>	<p>승진기간이 기업또는 개인에 따라 다양하지만 사원으로 입사해 부장으로 승진하는데 통상 20년이 소요된다. 하지만 요즘은 능력중심의 인사 제도로 바뀌고 있다.</p> <p>재무관리의 중요성이 중요하게 인식이 되고 있다.</p>
향후 전망	<p>향후 5년간 세무사의 고용은 다소 증가할 것으로 전망된다. 고용복지정책의 확대는 이들 분야의 고용확대에 유리하게 작용할 것이다.</p>	<p>향후 5년간 투자분석가의 고용은 다소 감소할 것으로 전망된다. 투자분석가의 고용은 증권업계의 영업환경에 민감하게 반응하는 경향이 있다. 그리고 증권업의 경기는 대체로 국내외 경제 상황에 따라 움직인다.</p>	<p>향후 5년간 재무관리자의 고용은 현 상태를 유지하거나 다소 감소할 것으로 전망된다. 기업간 경쟁에서 살아남기 위해서 최대한 인건비를 절약하고자 하는데 재정적인 압박을 받을 때는 고비용의 인건비 부담이 되는 중간관리자의 인력을 최소화한다는 점에서는 재무관리자의 고용에 부정적인 영향을 미칠 수 있다. 다만 재무관리의 중요성이 강조되고 역할이 중요해지고 있다. 전문성을 보유한 재무관리자의 고용은 계속될 것이라는 전망이다.</p>



3. [진로설정]

진로적성검사나 직업에 대해 조사한 내용을 토대로 희망직업을 선정하고, 아래 항목에 따라 적합도를 평가해 보세요.

희망 직업	1	2	3
	세무사	재무관리사	펀드매니저
평가항목	각 직업에 대해 평가항목별 적합도를 매우적합 3점, 약간적합 2점, 보통 1점으로 평가		
1) 직업 가치	3	3	2
2) 직업 흥미	3	3	3
3) 직업 성격	3	2	2
4) 적성	3	3	3
5) 학업성취도	2	2	2
6) 사회적 인정	3	3	1
합계	17	16	13



4. [진로분석]

- 자기진단: 자신의 희망진로로 진출하는 데 있어서 자신이 가진 강점(S)과 약점(W)이 무엇인지 분석해 보세요.
- 상황분석: 향후 경제상황, 희망진로의 취업시장 규모 변화나 인력 수요, 미래 전망 등 외적 상황 중에서 좋은 기회 가 될 수 있는 부분(O)과 위협으로 작용할 수 있는 부분(T)을 구분해 보세요.

강점(S)	약점(W)
<p>작업을 방해하는 자극이 존재할때도 정신을 한곳에 집중할수 있는 집중력이 뛰어나 실내 근무에 능력을 발휘할수 있다. 또한 사고유창성이 뛰어나므로 주어진 상황에 대해 짧은 시간내에 다른 아이디어를 개발할 수 있는 능력이 있다. 대체적으로 설문조사에서 수리력, 추리력,상황판단력등이 뛰어나므로 내가 희망하는 직업에 유리하게 작용할 수 있다고 생각한다.</p> <p>다양한 서비스직 아르바이트 경험으로 희망 직업이 다른 사람을 상대하는 직업으로서 저에게 유리한 점이 될수 있다고 생각합니다.</p>	<p>언어력이 조금 부족하지만 집중력과 사고유창성으로 커버할 수 있다고 생각한다. 많이 웃는점이 장점이자 단점이라 할수 있지만 자칫하면 사람들에게 신뢰를 줄수 없다고 생각한다. 서비스직에는 좋은 장점이 되었으며, 사람과 상호작용하는 사회성을 좀 더 높일수 있게 한다고 생각한다.</p>
<p>향후 5년간 앞으로의 정책 변화로 인해 가능성이 증가할수 있다. 평균적으로 연봉이 높은 편이며, 다양한 가능성으로 자기발전을 할수 있는 기회가 많은 편이다. 재무관리의 중요성이 높아지면서 점점 중요시되는 직업이라고 할 수 있다.</p> <p>세무사의 고용은 다소 증가할 것이고, 고용복지정책의 확대는 이들 분야의 고용확대에 유리하게 작용할 것이다. 전문성을 보유한 재무관리자의 고용은 계속될 것이라는 전망이다.</p>	<p>자칫하면 예상치 못하는 정책의 변화로 감소하거나 유지될수 있다. 개인의 시간관리와 주체적인 능력향상을 요구 하기 때문에 가능성이 높은 만큼 자기발전에 신경을 많이 써야한다. 개인지향적인 성격을 띄며 실수의 심각성이 높지만 성과에 따른 경제적인 보상이 확실하다.</p>
기회(O)	위협(T)



5. [진로준비]

아래 항목에 따라 미래의 목표와 학기별 실행계획을 작성해 보세요.

미래의 목표	되고 싶은 것(Be)	갖고 싶은 것(Have)	하고 싶은 것(Do)	
	세무사 카페운영자	다양한 통계관련 자격증 취득 바리스타자격증취득	알바나 다른 대외활동으로 인한 사회경험	
학기별 실행계획	3학년 1학기	3학년 2학기	4학년 1학기	4학년 2학기
우선 추진목표	성적에 집중을 하며 방학때 다양한 경험과 자격증을 취득할 예정	성적에 집중을 하며 방학때 다양한 경험과 자격증을 취득할 예정 봉사활동 참여	다양한 활동과 취업에 대한 목표확립	취업에대한 준비와 필요한 자격 취득하기
교과목 수강계획 및 성적목표	- 수리통계학 통계적 품질경영 4.0이상	- 빅데이터방법론 금융통계 4.2이상	- 품질관리 취업설계 4.2이상	- 통계상담 시각화방법론 4.2이상
교내 활동 및 프로그램 참여계획	해외탐방프로그램 신청	특성화마일리지	교환학생 참여	특성화마일리지
대외활동 계획	통계청방문	공모전참여	통계청방문	인턴십시도
어학성적 및 자격증 취득 목표	사회조사분석사 2급 필기, 실기 토익	SAS 국제공인 자격증 일본어	품질관리산업기사	공인재무분석사



장려상

강성권

(경제학과)



1. [자기이해]

직업적성검사를 통해 자신에게 적합한 진로에 대해 알아보세요.

<p>적성요인별 능력수준</p>	<p>언어력 최상 수리력 최상 추리력 최상 공간지각력 최상 사물지각력 상 상황판단력 최상 기계능력 상 색채지각력 하 사고유창성 최상 협응능력 최하</p>
<p>적성요인별 점수</p>	<p>언어력(121) 최상 수리력(126) 최상 추리력(139) 최상 공간지각력(124) 최상 사물지각력(112) 상 상황판단력(122)최상 기계능력(114) 상 집중력(131) 최상 색채지각력(85) 하 사고유창력(130) 최상협응능력(65) 최하</p>
<p>최적합/적합 직업군</p>	<p>최적화직업: 의료 전문가 , 대학교수 및 사회과학 전문가 , 법률 및 외교 전문가 적합직업: 감정평가사/공인노무사/관세사, 변리사, 세무사/공인회계사</p>
<p>개발 필요 능력</p>	<p>사물지각력 색채지각력 협응능력</p>
<p>종합평가 및 개선계획</p>	<p>적성요인별 점수를 살펴보면 추리력, 집중력, 사고유창성이 다른 능력에 비해 상대적으로 뛰어납니다. 반면, 협응능력, 색채지각력, 사물지각력은 상대적으로 부족한 편입니다. 특히 추리력은 다른 능력에 비해 상대적으로 매우 뛰어나므로 직업선택시 이를 적절히 활용하는 것이 바람직합니다.</p>



2. [진로탐색]

미래에 종사하고 싶은 직업들에 대해 자격 조건, 업무 특성, 근무 조건 등의 정보를 조사하고 장단점을 비교해보세요.

직업명	1	2	3
	기획·홍보 및 광고관리자	게임기획자	마케팅조사전문가
자격 조건 및 능력	기술지도사(국가전문) 품질경영(산업) 기사(국가기술)	행사기획자가 되기 위해서는 전문대학 이상의 학력이 필요하며, 관련 학과로 이벤트기획, 이벤트 연출, 마케팅관리 등이 있지만 행사기획 업무는 실무경력이 중요하기 때문에 실제로 현장진행요원으로 활동하고 다양한 행사를 기획하고 운영한 경험이 중요하다. 행사기획사에 입사해도 처음에는 일정 기간 스태프로 활동하며 소품담당, 섭외, 현장진행 등의 일을 하게 된다. 따라서 행사기획자가 되기 위해서는 행사가 있을 때마다 뽑는 진행요원에 참가해 경험을 쌓는	사회조사분석사1급(국가기술) 사회조사분석사2급(국가기술)
업무 특성	기업체 혹은 단체의 광고 및 대외 홍보활동을 기획, 지휘, 조정한다.	PC게임, 네트워크 게임 등 게임용 소프트웨어 제작을 총괄적으로 감독하고 연출한다. 일반적으로 게임을 제작하기 위해서 전반적인 계획을 수립하는 게임기획자는 게임이 제작되어 상품화가 될 경우 성공할 수 있는지를 판단·결정하는 중요한 역할을 한다. 경우에 따라서 게임 시나리오 작가를 겸하기도 하며, 게임 크리에이터 등으로 불리기도 한다.	마케팅 의사결정에 필요한 자료의 수집과 분석을 통하여 의사결정자의 불확실성을 줄여주기 위한 시장의 정보를 수집한다
근무 조건	하위(25%) 5,817만원 평균 6,788만원 상위(25%) 7,860만원	하위(25%) 2,990만원 평균 4,134만원 상위(25%) 5,312만원	하위(25%) 3,575만원 평균 4,820만원 상위(25%) 6,000만원
직업의 장단점	업무가 정형화되지 않고 변화가 많다. 자율적으로 업무를 해나갈 수 있다. 새로운 지식을 얻을 수 있다. 남을 위해 봉사할 수 있다.	업무가 정형화되지 않고 변화가 많다. 자율적으로 업무를 해나갈 수 있다. 자신이 스스로 목표를 세우고 달성할 수 있다 .	업무가 정형화되지 않고 변화가 많다. 타인에 대해 영향력을 발휘할 수 있다. 업무시 신체활동을 많이 하지 않아도 된다 자율적으로 업무를 해나갈 수 있다.
향후 전망	향후 5년간 기획·홍보 및 광고관리자의 고용은 현상태를 유지하거나 다소 증가할 것으로 전망된다. 최근 뉴미디어의 등장으로 광고의 영역이 계속 확장되고 있고, 글로벌 경쟁력 확보를 위해 각 광고사가 변화와 혁신을 추진 중이다. 무엇보다 통신과 방송이 융합된 새로운 매체의 등장으로 광고와 홍보에도 새로운 접근 방식이 요구되고 있으며 또한, 홍보가 언론홍보만이 아닌 기업의 마케팅, 이미지 관리, 위기관리, 사회공헌 활동 등 다양한 역할을 수행한다는	향후 5년간 행사기획자의 고용은 현상태를 유지할 것으로 전망된다. 행사기획자의 고용과 밀접한 마이스(MICE)산업은 지난 2009년 정부에서 신성장동력산업으로 지정한 이후 비약적으로 발전해 왔다. 2013년에는 국제회의를 635건을 개최하면서 국제회의 개최순위 3위권에 달하는 성장을 이루었다. 이러한 성과는 정부에서 대표적인 고부가가치 관광산업인 마이스산업 육성을 위해 마이스 산업을 국정과제로 지정하고 '제3차(2014-2018) 국제회의산업	향후 5년간 마케팅조사전문가의 고용은 다소 감소할 전망이다. 기업 간 경쟁심화로 고객 중심의 신제품 개발과 마케팅 전략이 중요해지면서 마케팅 조사에 대한 수요가 나타났었다. 또한 국내기업의 해외진출이나 외국기업의 국내진출로 새로운 시장과 고객 개척을 위한 마케팅조사 수요도 유지되는 편이다. 하지만 최근 들어 종사자 수 증가세가 빠르게 둔화하고 있어 향후 조사전문가의 일자리 증가를 낙관할 수 없게 만들고 있다. 조



3. [진로설정]

진로적성검사나 직업에 대해 조사한 내용을 토대로 희망직업을 선정하고, 아래 항목에 따라 적합도를 평가해 보세요.

희망 직업	1	2	3
	기획·홍보 및 광고관리자	게임기획자	마케팅조사전문가
평가항목	각 직업에 대해 평가항목별 적합도를 매우적합 3점, 약간적합 2점, 보통 1점으로 평가		
1) 직업 가치	2	3	2
2) 직업 흥미	3	3	2
3) 직업 성격	2	3	2
4) 적성	2	2	2
5) 학업성취도	1	1	1
6) 사회적 인정	3	1	2
합계	13	13	11



4. [진로분석]

- 자기진단: 자신의 희망진로로 진출하는 데 있어서 자신이 가진 강점(S)과 약점(W)이 무엇인지 분석해 보세요.
- 상황분석: 향후 경제상황, 희망진로의 취업시장 규모 변화나 인력 수요, 미래 전망 등 외적 상황 중에서 좋은 기회가 될 수 있는 부분(O)과 위협으로 작용할 수 있는 부분(T)을 구분해 보세요.

강점(S)	약점(W)
<p>어렸을때 게임홍보단이나 기자단 활동경험이 있어서 친숙한 분야임</p>	<p>영어실력이 부족함, 디자인 감각이 부족함, 게임을 접은지 오래되서 최신트렌드에 취약함</p>
<p>현재 게임 시장이 발전함에 따라서 새로운 일자리가 많이 창출되는 추세임 트렌드가 급변하는게 기회이자 위협요소임</p>	<p>과거에 비해서 고스펙 지원자들이 늘어나고 있어서 경쟁이 더 치열해질 전망, 트렌드가 급변하는게 기회이자 위협 요소임</p>
기회(O)	위협(T)



5. [진로준비]

아래 항목에 따라 미래의 목표와 학기별 실행계획을 작성해 보세요.

미래의 목표	되고 싶은 것(Be)	갖고 싶은 것(Have)	하고 싶은 것(Do)	
	게임 분야 종사자	내가 참여한 게임 관련 상품	네이버나 인벤 아니면 게임회사에서 모집하는 기자단 활동 (능력이 된다면.....)	
학기별 실행계획	3학년 1학기	3학년 2학기	4학년 1학기	4학년 2학기
우선 추진목표	1순위.영어 실력 올리기 2순위.독서활동	1순위.멘토링 2순위.독서활동 3순위.공모전 준비	1순위.공모전 2순위.독서활동 3순위.멘토링	1순위.인턴 2순위.공모전 3순위.독서활동
교과목 수강계획 및 성적목표	평점 4.20점 이상 노동경제학[3학점] 비즈영어(1)[3학점] 사회과학방법론[3학점] 회계원리(1) [3학점] 경제발전론 [3학점] 열리면 환경경제학 [3학점] 환경경제학 안 열리면 인문사 회기초계열 과목 수강 예정 한자문화의이해 현대사회와회계 국제무역의역사 심리학의이해 정보학의이해 생활과디자인 미술과사회 언어의이해 문학의이해 등등 과목중에서 한과목 수강 18학점 수강예정 핵심 경제학선택18학점 OR 경제학선택15+계기3	평점 4.20점 이상 거시경제학[3학점] 미시경제학(2)[3학점] 경제사[3학점] 회계원리(2) [3학점] 계량경제학[3학점] 산업조직론[3학점] 3학점 추가 이수가능시 자본시장론[3학점] 18학점 OR 21학점 수강예정 만약에 (경제정책론) 이 열릴경우에 (경제정책론) 우선 수강 예정 제외할 과목은 아직 미정 핵심 경제학선택18 or 21점	평점 4.20점 이상 환경경제학OR계열기초 (3학년1학기에 수강못한과목 수강예정) [3학점] 창의적글쓰기[2학점] 나머지학점은경영학원론OR 범죄심리학OR학습심리론OR 정치학개론OR행정학원론OR 세계정치론OR외교론OR 영어학개론OR서양사입문OR 한국사입문 등등 단학기에 끝나는 과목 수강예정 핵심 17학점 or 14학점 (3학년 수강신청에 따라 올 타 과전공 or 타과전공+경제학3)	평점 3.5점 이상 산업조직론OR재정정책 [3학점] 복지경제학 [3학점] 자본시장론 OR 국제무역론 [3학점] 핵심 (경제학 선택과목으로 9학점 수강 예정)
교내 활동 및 프로그램 참여계획	1순위 교내토익대회(입상횟수제한걸릴 때까지 계속 적극적으로 참여) 99순위(여유가 생긴다면) DU 북(Book)돋움 독후감 감상문 (열린다면..) 북Book토크Talk 피아 (사람 구할수 있으면.) 외에도 각종 도서관 활동 여유량 능력이 된다면... 영어실력 올리는데 집중하고 시간 된다면 독서관련 프로그램 참여 예정	1순위 학습멘토링(적극적) 2순위 DU 북(Book)돋움 독후감 감상문 (열린다면..) 북Book토크Talk 피아 (사람 구할수 있으면.) 학습멘토링은 꼭 해볼수 있도록 노력하고 영어성적보다는 교내 독서관련 프로그램에 적극적으로 참여할 예정	1순위 교내 독서관련 활동 2순위 학습멘토링(여유가된다면) 외부 공모전에 집중할 계획 독서관련 활동은 교내활동도 독서관련 활동만 참여	모든 교내 활동 미참가
대외활동 계획	예정 없음	공모전 준비 준비분야 빅데이터 아이디어 교통관련 정책 제안 (빅데이터도 교통관련 빅데이터 위주로 준비) 마케팅관련 공모전 할 수 있다면 네이버 게임캐스터쪽으로 지원해보고 싶은데 감각이 떨어져서 힘들지도	공모전에 최대한 집중 마케팅 분야 공모전 집중 할 수 있다면 네이버 게임캐스터쪽으로 지원해보고 싶은데 감각이 떨어져서 힘들지도	인턴(자리가 구해진다면..) 안 된다면 그냥 최대한 공모전에 집중 할 수 있다면 네이버 게임캐스터쪽으로 지원해보고 싶은데 감각이 떨어져서 힘들지도
어학성적 및 자격증 취득 목표	재학중 토익 800점 이상 한자 4급 수준까지 공부하기	재학중 토익 900점 이상 거울방학 때 전사회계 1급(?) [자격증 수준이나 공신력이 어느정도인지 몰라서 파악하고 말 예정 사실 취업을 희망하는 업종에서 별 도움되지 않는 자격증이라서 따지 않을 가능성이 높음] 3학년 2학기 끝나고 중국어나 스페인어를 제2외국어 시작하고 싶은데 상황을 봐서 결정할 예정...한자 급수 올려보기	예정 없음 특히 제2외국어 공부할 예정이나 집중할 계획은 아님	예정 없음 (공모전이란 인턴에 올인)



장려상

박 지 수

(패션디자인학과)



1. [자기이해]

직업적성검사를 통해 자신에게 적합한 진로에 대해 알아보세요.

적성요인별 능력수준	언어력(중상) 수리력(중상) 추리력(중상) 공간지각력(상) 사물지각력(상) 상황판단력(상) 기계능력(중상) 집중력(최상) 색채지각력(중하) 사고유창성(최상) 협응능력(중하)
적성요인별 점수	언어력 107 중상 수리력 102 중상 추리력 111 중상 공간지각력 117 상 사물지각력 112 상 상황판단력 116 상 기계능력 100 중상 집중력 131 최상 색채 지각력 91 중하 사고 유창력 141 최상 협응 능력 93 중하
최적합/적합 직업군	최적합 -기자 및 작가(기자,작가) -손해사정인/금융중개인 (보험계리인, 손해 사정인, 증권중개인, 선물거래 중개인) -인터넷 관련 전문가 (프로게이머, 웹마스터, 웹 디자이너, 전자상거래사, 웹PD) 적합 직업군 -컴퓨터 프로그래머 및 시스템엔지니어 (시스템엔지니어, 컴퓨터 프로그래머) -해양수산기술자 (해양수산기술자) -전자 및 통신공학 기술자 (전기공학기술자, 전자 및 통신공학 기술자)
개발 필요 능력	디자이너에서 요구되는 언어력, 상황판단력, 색채 지각력, 사고 유창성의 기준 점수는 모두 만족합니다. 여행안내원(웨딩플래너) 에서 요구되는 언어력, 공간지각력, 집중력의 기준점수는 모두 만족합니다.
종합평가 및 개선계획	이름 ANN 나이 21 세 결혼 미혼 현직업 무응답 거주지 대도시 직위 무응답 학력 4년제 대학 재학 근무년수 무응답 전공 무응답 사업장규모 무응답 월수입 0~50만원 회사변경횟수 무응답 생활수준 중상층 직업변경횟수 무응답 전공만족 매우 만족 직무만족 무응답 학업성적 매우 높음 직무수행 무응답 자격증(1) 무응답 희망직업(1) 디자이너 자격증(2) 무응답 희망직업(2) 여행안내원 언어력 수리력 추리력 공간 지각력 사물 지각력 상황 판단력 기계 능력 집중력 색채 지각력 사고 유창력 협응능력 점수 107 102 111 117 112 116 100 131 91 141 93 능력 중상 중상 중상 상 상 상 중상 최상 중하 최상 중하 직업분류 세부직업분류 직업분류 세부직업분류 기자 및 작가 기자



	<p>작가 컴퓨터 프로그래머 및 시스템엔지니어 시스템엔지니어 컴퓨터프로그래머</p> <p>손해사정인/금융중개인 보험계리인 손해사정인 증권중개인 선물거래중개인 해양수산기술자 해양수산기술자</p> <p>인터넷 관련 전문가 프로그래머 웹마스터 웹디자이너 전자상거래사 웹PD 전자 및 통신공학 기술자 전기공학기술자 전자 및 통신공학 기술자</p>
--	---



2. [진로탐색]

미래에 종사하고 싶은 직업들에 대해 자격 조건, 업무 특성, 근무 조건 등의 정보를 조사하고 장단점을 비교해보세요.

직업명	1	2	3
	웨딩플래너	웨딩드레스 제조원/디자이너	웹디자이너
자격 조건 및 능력	<p>특별한 한력제한은 없지만 일부 업체에서는 사회생활 경험자나 대학졸업 이상자를 요구</p> <p>협회나 업체에서 주관하는 단기 프로그램 이수하거나 전문대학에서 웨딩이벤트학과의 교육을 받을 수 있다.</p> <p>단정한 외모와 편안한 인상을 갖춘 사람이 더 적합하다.</p> <p>경험이 풍부하거나 기혼자를 선호하기도 한다.</p> <p>꼼꼼하고 섬세한 성격을 갖춘 여성들이 입직에 유리하다.</p> <p>수습기간 동안 고객과의 상담법,매너,기억력,컴퓨터매칭시스템 조작법 등의 기본적인 업무수행을 위한 지식습득필요</p>	<p>양장가능사 자격증이 필요하다.</p> <p>자료를 수집하고 사람과 소통이 잘 되어야 하며 정밀작업이 요구된다.</p>	<p>웹디자인기능사(국가기술) 컴퓨터그래픽스운용기능사(국가기술)</p>
업무 특성	<p>결혼 예정자를 대상으로 결혼 전 준비에서부터 신혼여행에 이르기까지의 모든 과정을 기획하고 대행한다.</p>	<p>고객과의 상담을 통해 원단의 종류부터 레이스 종류까지 상담을 한다. 패턴을 뜨고 봉제를 하고 웨딩드레스를 만드는 작업을 한다.</p> <p>혹은 자신이 만든 웨딩드레스를 사람들이 입고 결혼 할 수 있도록 한다.</p> <p>숙련기간과 정규교육을 합쳐 토달 4~12년의 기간이 소요된다.</p>	<p>웹디자이너는 디자인의 기본 원리를 기반으로, 사용자가 용이하게 접근할 수 있는 환경을 고려해 웹의 구축 목적 및 내용을 웹사이트 상에 시각적으로 구현한다.</p>
근무 조건	<p>하위(25%) 2,433만원 평균 2,805만원 상위(25%) 3,191만원</p> <p>원활한 상담을 위해 야간이나 휴일에 근무할 때가 많다. 결혼식이 대부분 주말이나 공휴일에 있기 때문에 주말에는 거의 쉬지 못한다. 고객과 동행하므로 외근이 잦은 편이다.</p>	<p>실내에서 웅크리고 앉아 작업할 때가 많다.</p> <p>연봉은 실적에 따라 다르다.</p>	<p>하위(25%) 2,500만원 평균 3,119만원 상위(25%) 3,557만원</p> <p>현 상태를 유지 할 것이다. 앉아서 일하는 시간이 많다.</p>
직업의 장단점	<p>장점: 앞으로 향후 5년간 인기있는 직업이 될 것이다. 다양한 정보들을 습득할 수 있다.</p> <p>단점: 활동량, 하는 일에 비해 연봉이 많지는 않다.</p>	<p>장점: 고객에게 맞춤형 옷을 제작해 주거나 혹은 자신이 디자인 한 의상을 다른사람들이 입을 수 있고 웨딩샵경영시 자신의 브랜드가 생길 수 있다.</p> <p>단점: 웅크리고 앉아 작업하는 시간이 많다. 대부분 실내에서 작업하고 활동량이 적다. 재봉틀로 인한 위험이 있고 소음과 진동이 있다.</p>	<p>장점:아이디어와 집중력을 요구한다.</p> <p>단점: 앉아서 일하는 시간이 많고 스트레스를 많이 받을 수 있다.</p>
향후 전망	<p>향후 5년간 웨딩플래너의 고용은 증가할 것으로 전망된다. 예비부부들이 시간적,금전적으로 절약하면서 결혼 준비를 원스톱으로 해결하고자 웨딩플래너의 도움을 받고있는 추세이다.</p>	<p>현 웨딩드레스 제조원의 고용은 줄어갈 것으로 보인다. 많은 사람들이 심플한 스물웨딩을 선호하는 추세여서 맞춤형보다는 웨딩드레스가 아니더라도 싸고 예쁜 드레스를 찾아 착용하게 되었다.</p>	<p>향후 5년간 웹디자이너의 고용은 현 상태를 유지할 것으로 전망된다.</p>



3. [진로설정]

진로적성검사나 직업에 대해 조사한 내용을 토대로 희망직업을 선정하고, 아래 항목에 따라 적합도를 평가해 보세요.

희망 직업	1	2	3
	웨딩플래너	웨딩디자이너(웨딩드레스 제조원)	웹디자이너
평가항목	각 직업에 대해 평가 항목별 적합도를 매우적합 3점, 약간적합 2점, 보통 1점으로 평가		
1) 직업 가치	3	3	2
2) 직업 흥미	3	3	1
3) 직업 성격	3	2	3
4) 적성	3	3	3
5) 학업성취도	2	2	2
6) 사회적 인정	3	1	3
합계	17	14	14



4. [진로분석]

- 자기진단: 자신의 희망진로로 진출하는 데 있어서 자신이 가진 강점(S)과 약점(W)이 무엇인지 분석해 보세요.
- 상황분석: 향후 경제상황, 희망진로의 취업시장 규모 변화나 인력 수요, 미래 전망 등 외적 상황 중에서 좋은 기회가 될 수 있는 부분(O)과 위협으로 작용할 수 있는 부분(T)을 구분해 보세요.

강점(S)	약점(W)
<p>집중력이 강하다 아이디어를 잘 생각해낸다 꿈이 있고 비전에 맞는 학과에서 공부하고 있다. 호기심이 많고 도전정신이 강하다. 인내와 배려심이 깊다. 다른 사람과 협동하여 일하는 것에 능숙하다. 나이가 많은 적든 잘 어울린다. 사물을 모으고 분류하는 것을 좋아한다. 다이어리에 계획을 세우고 실천하는 것을 좋아한다. 다른 사람의 말에 공감을 잘한다. 해외 여행을 자주 다녔다. 긍정적인 사고를 가지고 있다. 호감을 주는 인상을 가지고 있다.</p>	<p>스펙이 부족하다.(자격증, 어학점수) 한가지 일에 집중하다 주위를 둘러보지 못할 때가 많다. 체력을 필요로 하는데 체력이 부족하다. 거짓을 구분하지 못하고 잘 믿는다. 남의 부탁을 잘 거절하지 못한다. 급한마음에 일을 서둘러 처리하려할때가 많다.</p>
<p>내가 가고자 하는 직업의 대부분이 여성이다. 웹디자인을 제외하고는 심화 교육과정을 요구하지 않는다.(내가 현재 공부하고 있는 것에 자격증만 갖추면 된다.) 다양한 경험을 중요시 한다. 직업이 나의 성향,특성에 맞다. 주위에 가족들과 친구들이 도움을 많이 준다. 웨딩플래너, 결혼상담원은 향후 5년간 인지율이 높아 질 것으로 예상한다.</p>	<p>전문직이지만 직장 이직이 잦다. 경쟁자가 많다. 기혼자를 선호하는데 아직 결혼하지 않았다. 영어의 중요성이 커지고 있다. 학업성적보다는 경험과 자격증이 더 중요시 되고 있다.</p>
기회(O)	위협(T)



5. [진로준비]

아래 항목에 따라 미래의 목표와 학기별 실행계획을 작성해 보세요.

미래의 목표	되고 싶은 것(Be)	갖고 싶은 것(Have)		하고 싶은 것(Do)
	웨딩 전문가로서 웨딩드레스 디자인, 서비스, 경영에 능숙한 전문 디자이너가 되고 싶다.	갖고 싶은 것이라기 보다는 좋은 사람들과 동력자들을 만나고 싶다.		다양한 사람들을 만나고 함께 생활하면서 시야를 넓히고 싶다. 그래서 외국 패션디자인 학교에서 공부를 하고 싶다. 나만의 브랜드로 패션쇼를 여는 것
학기별 실행계획	3학년 1학기	3학년 2학기	4학년 1학기	4학년 2학기
우선 추진목표	패턴에 대한 이해를 높이고 컴퓨터사용, 포토샵을 능숙히 사용할 수 있도록 한다.	봉제능력을 향상시키고 창의력을 키울 수 있도록 한다. 3학년 한해간 진로와 관련된 다양한 경험을 할 것이다.	패션마케팅 공부와 졸업작품 준비를 성실히 하는 것	대학생활을 마무리하며 정리하고 취업준비와 어학에 집중한다.
교과목 수강계획 및 성적목표	자기설계전공으로 경영,호텔관광,심리를 겸해 복수전공을 공부한다. s등급을 받을 수 있도록 한다.	드레이핑 수업, 실크스크린 CAD 등 을 통해 패션트렌드를 이끌어가는 기술들을 익히고자 한다. 토탈평균 4.3이 목표이다.	패션쇼 준비 등	나에게 필요한 타과 수업을 보충하여 수강하려 한다. 심리학, 서비스 경영위주
교내 활동 및 프로그램 참여계획	자기설계전공 외 어떤 프로그램이 있는지 모른다. 참여할 수 있다면 참여하고 싶다.	자기설계전공 외 어떤 프로그램이 있는지 모른다. 참여할 수 있다면 참여하고 싶다.	졸업패션쇼와 관련된 프로그램이다 다양한 패션쇼에 참여할 예정이다.	자기설계전공 외 어떤 프로그램이 있는지 모른다. 참여할 수 있다면 참여하고 싶다.
대외활동 계획	여름방학을 이용해 웨딩샵 현장실습을 나가고자 한다.	전공관련 공모전 참여 텍스타일 공모전 참여	아직 계획이 없다.	패션일러스트레이션 공모전 참여
어학성적 및 자격증 취득 목표	컬러리스트 자격증(산업기사)	토익스피킹,토익공부 CAD 자격증 취득	토익스피킹 시험 토익시험	PPT자격증 획득 웨딩플래너 자격증 획득



장려상

송 아 현

(생활조형디자인학과)



1. [자기이해]

직업적성검사를 통해 자신에게 적합한 진로에 대해 알아보세요.

<p>적성요인별 능력수준</p>	<p>언어력-중상, 수리력-하, 추리력-중상, 공간지각력-중상, 사물지각력-상 상황 판단력-중하, 기계능력-중상, 집중력-최상, 채지각력-중하, 사고유창성-중상, 협응 능력-최상</p>
<p>적성요인별 점수</p>	<p>언어력-104,중상 수리력-86,하 추리력-104,중상 공간지각력-107,중상 사물지각력-114,상 상황 판단력-89,중하기계능력-107,중상 집중력-131,최상 색채지각력-91,중하 사고 유창력-107,중상 협응능력133,최상</p>
<p>최적합/적합 직업군</p>	<p>-인터넷 관련 전문가 -컴퓨터 프로그래머 및 시스템엔지니어 -전자 및 통신공학 기술자 -간호 관련 전문가 -연출 및 감독자</p>
<p>개발 필요 능력</p>	<p>디자이너에서 요구되는 언어력, 상황 판단력, 색채지각력, 사고유창성의 기준점수는 모두 만족합니다. 연출 및 감독자에서 요구되는 공간지각력, 사물지각력, 집중력, 사고유창성의 기준 점수는 모두 만족합니다.</p>
<p>종합평가 및 개선계획</p>	<p>디자이너에서 요구되는 언어력, 상황 판단력, 색채지각력, 사고유창성의 기준 점수는 모두 만족합니다. 연출 및 감독자에서 요구되는 공간지각력, 사물지각력, 집중력, 사고유창성의 기준 점수는 모두 만족합니다.</p>



2. [진로탐색]

미래에 종사하고 싶은 직업들에 대해 자격 조건, 업무 특성, 근무 조건 등의 정보를 조사하고 장단점을 비교해보세요.

직업명	1	2	3
	귀금속 및 보석 세공원	주얼리디자이너	예체능계열교수
자격 조건 및 능력	정교한 손작업을 할 수 있는 꼼꼼한 성격인 사람에게 유리하며, 디자인에 관한 지식과 함께 창조력과 표현력, 예술적인 감각 등 미적능력을 지니면 양질의 제품 제작에 유리하다. 또한 연마기 등을 다루어 하므로 기계를 다루는 기술과 기계에 대한 흥미도 필요하다. 고객의 취향과 트렌드, 소재 등을 고려하여 제품을 만들 수 있는 창의력과 안목이 요구된다.	주얼리디자이너로 일하려면 체계적인 교육과 훈련이 필요하다. 또한, 해외에서 디자인 공부를 한 후 활동하는 사람도 있다. 일부 비전공자의 경우에는 디자인 관련 사설교육기관에서 수업을 받고 취업한 예도 있다. 센스나 감각이 남보다 뛰어나야 하며, 디자인 아이디어를 구하기 위해 각종 주얼리를 비롯한 문화예술 전반에 대해 관심을 갖는 것이 필요하다.	전공과목의 박사 학위를 갖춰야 한다. 대학교수가 되기 위해서는 무엇보다 전공 분야에 대한 다양한 연구 실적이 중요하며, 이를 위해 국내외 학술지를 통해 연구 실적을 발표하고, 관련 학회 활동에 활발히 참여하는 것이 필요하다. 학과별로 공고를 통해 임용하는 것이 일반적이며, 2~3년간 전임강사로 채용한 후 연구 성과, 강의평가 등을 고려하여 교수로 정식 임용한다. 또한 실제 강의를 하게 하여 학생, 교수들의 평가를 반영하는 대학도 있다.
업무 특성	주로 귀금속가공업체, 보석가공업체, 장신구제조업체, 핸드메이드 공방 등으로 취업한다. 세공 경력을 쌓은 후 보석감정 분야로 진출하기도 하며, 기술과 자본을 갖추면 공방, 보석상, 금은방, 귀금속공예점을 직접 경영할 수도 있다. 또한 디자인계통에 경험이 있으면 주얼리디자이너(장신구디자이너)로 활동할 수 있다.	기호, 요구, 유행흐름을 분석한다. 제조단가, 재질 등을 고려하여 디자인 콘셉트를 결정한다. 설정된 기본 방침에 따라 렌더링 기초가 되는 아이디어 스케치를 한다. 손 또는 CAD를 이용하여 렌더링을 한다. 관련 부서나 책임자와 검토회의를 거쳐 여러 렌더링 시간 중 최종안을 결정한다. 아이디어 확인 및 검증을 위하여 디자인을 토대로 샘플을 제작한다. 각종 도구를 사용하여 모형제작, 시제품 제작 및 대량생산을 위한 도면을 제작한다.	과정표와 교과과정을 계획,조정한다. 강의를 준비하고, 학생들에게 강의를 하며 세미나 및 실험을 수행한다. 시험을 출제하고 그 결과를 평가한다. 졸업생의 논문 및 연구계획을 지도, 조언한다. 자신의 전공분야에 대한 연구를 수행한다. 책이나 전문잡지에 조사, 연구 결과를 발표한다.
근무 조건	임금 하위(25%) 1,236만원 평균 2,160만원 상위(25%) 3,360만원	임금 하위(25%) 2,130만원 평균 3,148만원 상위(25%) 3,600만원	임금 하위(25%) 5,314만원 평균 6,802만원 상위(25%) 8,411만원
직업의 장단점	장점-여러 보석들에 대해 알 수 있고 그 특성에 맞게 디자인할 수 있다. 자신이 원하는 디자인으로 제공할 수 있다. 판매자에게 어울리는 디자인으로 제작하여 줄 수 있다. 단점-재료비의 부담이 크다.	장점-여러 보석들에 대해 알 수 있고 그 특성에 맞게 디자인할 수 있다. 자신이 원하는 디자인으로 제공할 수 있다. 판매자에게 어울리는 디자인으로 제작하여 줄 수 있다. 단점-재료비의 부담이 크다.	장점-학생들을 가르침으로써 학생과 의견을 공유하고 함께할 수 있다. 단점-교수라는 직업갯기까지 경쟁력이 치열하다
향후 전망	그간 기계화와 자동화가 꾸준히 이루어졌고 향후에도 CAD프로그램 활용과 3D프린터 등의 사용이 점점 확대될 것으로 보여 고용에 부정적이다. 더욱이 중국과의 FTA체결에 따라 가격경쟁력이 약화되어 국내업체의 생산시설 이전의 가능성도 보인다. 그럼에도 주얼리 산업구조가 캐스팅에 의한 대량생산에서 디자인 중심의 다품종소량생산으로 변화되면서 고객의 다양한 요구에 부응하는 핸드메이드 기능인력에 대한 수요가 늘고 있다.	제품의 경쟁력을 좌우하는 중요한 요소로 상품의 외적인 차별성과 가치를 부여하는 디자인의 중요성이 점차 부각되면서 주얼리디자이너의 역할이 중요해지고 있다. 주얼리분야가 경기에 영향을 받지만 이와 상관 없이 생활에 여유가 있는 사람들은 멋을 추구하거나 패션의 일부로 보석을 찾는 경향도 지속적일 것이다. 디자인 분야에 종사하는 사람은 소비자 반응에 따라 그 능력이 즉각 검증되기 때문에 자기계발을 통해 경쟁력을 갖추지 않으면 시장에서 도태될수도있다.	향후 5년간 예체능계열교수의 고용은 현상태를 유지하거나 다소 감소할 전망이다.교수의 연구력 강화를 위해서 일부 대학교를 중심으로 교수의 책임 시간수를 줄이려는 움직임이 나타나고 있는 것도 교수의 일자리 창출에 기여할 것이다. 그러나 그간 진행되어온 대학의 양적 팽창 탓에 일부 지방 사립대와 전문대에서 학생총원에 어려움을 호소하고 있어 대학교수의 일자리 증가에 부정적 영향이 있을 것이다.



3. [진로설정]

진로적성검사나 직업에 대해 조사한 내용을 토대로 희망직업을 선정하고, 아래 항목에 따라 적합도를 평가해 보세요.

희망 직업	1	2	3
	주얼리디자이너	귀금속 및 보석 세공원	예체능 계열 교수
평가항목	각 직업에 대해 평가항목별 적합도를 매우적합 3점, 약간적합 2점, 보통 1점으로 평가		
1) 직업 가치	3	2	3
2) 직업 흥미	3	3	2
3) 직업 성격	2	2	2
4) 적성	3	3	2
5) 학업성취도	3	3	2
6) 사회적 인정	2	2	3
합계	16	15	14



4. [진로분석]

- 자기진단: 자신의 희망진로로 진출하는 데 있어서 자신이 가진 강점(S)과 약점(W)이 무엇인지 분석해 보세요.
- 상황분석: 향후 경제상황, 희망진로의 취업시장 규모 변화나 인력 수요, 미래 전망 등 외적 상황 중에서 좋은 기회 가 될 수 있는 부분(O)과 위협으로 작용할 수 있는 부분(T)을 구분해 보세요.

강점(S)	약점(W)
<p>집중력과 세심함이 뛰어나서 세밀한 작업을 할 때 내가 원하는 결과물을 도출해낼 수 있다. 마음먹은 일은 꾸준히 하는 습관이 있다. 시간 관리를 함으로써 제한된 시간 내에 마감은 목표로 하고 진행한다.</p>	<p>쉽게 마음을 먹고 도전 할 수 있는 용기가 부족하다. 그렇지만 역으로 생각해보면 사전에 잘 결정을 내리고 일을 진행할 수 있기에 실패할 위험이 적다.</p>
<p>디자인에 있어 나의 생각과 감성을 넣어 디자인 할 수 있기에 기계와는 차별된 디자인을 만들어낼 수 있다.공방을 운영할 수 있기에 자율적이고 스스로 목표를 세우고 달성할 수 있다.자신만의 기술을 단련할 수 있기에 나만의 개성을 가질 수 있다.디자인을 하기위해 지속적인 자기계발이 필요하기에 나 자신에 대해 많이 알 수 있다.</p>	<p>산업이 발전함에 따라 세공분야에서도 기계가 대신 제작하는 일이 더 증가할 것이다. 그렇기에 사람을 고용하는 일이 줄어들 것이다. 항상 새롭고 사람을 주목시킬 수 있는 디자인을 만들어내야 하기 에 고민하는 시간이 많이 들 수도 있다.</p>
기회(O)	위협(T)



5. [진로준비]

아래 항목에 따라 미래의 목표와 학기별 실행계획을 작성해 보세요.

미래의 목표	되고 싶은 것(Be)	갖고 싶은 것(Have)	하고 싶은 것(Do)	
	여러 방면으로 활동하는 디자이너(주얼리, 핸드메이드, 소품)가 되고 싶다.	나만의 작업실이 가지고 싶다.	나만의 개성을 자유롭게 표현한 작품들로 가득찬 공방을 운영하고 싶다.	
학기별 실행계획	3학년 1학기	3학년 2학기	4학년 1학기	4학년 2학기
우선 추진목표	주조와 세공 칠보 수업에서 기본적인 기술을 완벽히 터득하여 기초부터 탄탄하게 공부할 것이다.	나만의 디자인북에 내가 만들고 싶은 금속 작품들을 하루나 이틀에 한하여 디자인해볼것이다. 그리고 몇개의 디자인을 골라 제작할 것이다.	프리마켓에 참가하거나 sns 상에서 작품 판매를 해볼것이다. 섬유과 학생과 함께 작업하여 새로운 결과물을 만들어 내볼것이다.	취업에 필요한 포트폴리오를 정리하고 사업자를 등록하고 운영을 하는데 필요한 공부를 차근차근 할 것이다.
교과목 수강계획 및 성적목표	3학년 1학기는 성적에 구애받지않고 여러가지 시도를 함으로써 최대한 많이 작업을 하는데 필요한 테크닉을 배워보고싶다.	세공과 주조를 합하여 작업을 해보거나 세공과 칠보를 합하여 여러가지 작업을 해보고싶다.	상위권성적을 유지하고 싶다.	상위권 성적을 유지하고 졸업작품을 작업하는데 매진할 것이다.
교내 활동 및 프로그램 참여계획	심화 특강 수업이 개설된다면 들어보고싶다. 일러스트,라이노,CAD,포토샵 등 다양한 프로그램을 학습할 것이다.	기회가 된다면 여러 디자인에 관해토론하고 의견을 공유할 수 있는 동아리 모임을 개설해보고 싶다.	과실에서 다 같이 전시를 하여 사람들이 와서 감상도 해보고 생활조형디자인과가 어떤 과인지 알 수있는 기회를 만들어보고싶다.	과에 관련된 프로그램이 있다면 참가해보고싶다.
대외활동 계획	공모전에 참가할 것이다.	공모전에 참가할 것이다.	공모전에 참가할 것이다. 디자인 회사에 인턴으로 참가하여 회사의 좀 더 배워보고 싶다.	공모전에 참가할 것이다.
어학성적 및 자격증 취득 목표	토익 700점을 목표로 하고 시험에 응시할 것이다.	세공 자격증을 취득할 것이다.	토익 800점을 목표로 하고 시험에 응시할 것이다. 귀금속 가공 기능장 자격증을 취득할 것이다.	컬러리스트 자격증을 취득할 것이다. 주얼리코디네이터 자격증을 취득할 것이다.



장려상

오 희 정

(공공안전법학전공)



1. [자기이해]

직업적성검사를 통해 자신에게 적합한 진로에 대해 알아보세요.

<p>적성요인별 능력수준</p>	<p>언어력 중상 수리력 중하 추리력 중하 공간지각력 중하 사물지각력 하 상황판단력 중상 기계능력 중하 집중력 최상 색채지각력 중하 사고유창성 중하 협응능력 중상</p>
<p>적성요인별 점수</p>	<p>언어력 102 중상/수리력 96 중하/추리력 98 중하/ 공간 지각력 97 중하/ 사물 지각력 81 하/ 상황 판단력 100 중상 기계능력 89 중하/집중력 121 최상/색채 지각력 91 중하 /사고 유창력 88 중하/ 협응능력 102 중상</p>
<p>최적합/적합 직업군</p>	<p>오희정님의 최적합 직업군은 광고/조사/컨설팅 전문가 , 성우/아나운서 , 직업상담원 입니다. 적합직업 군은 간호 관련 전문가, 속기사, 보석감정사 입니다.</p>
<p>개발 필요 능력</p>	<p>오희정님이 희망하신 직업은 교도관와 작가입니다. 교도관에서 요구되는 추리력, 집중력의 기준점수는 만족하나, 언어력은 다소 노력이 필요합니다. 작가에서 요구되는 언어력, 수리력, 추리력의 기준점수는 만족하나, 사고유창성은 다소 노력이 필요합 니다.</p>
<p>종합평가 및 개선계획</p>	<p>교도관이 되었을 때 필요한 능력중 언어력을 키우기 위해 많은 사람들과 대화를 해보고, 교도관이 되 었을 때 문제되는 일들을 내가 잘 해결할 수 있게 말하는 방법을 많이 공부해야 겠다. 그리고 책을 많이 읽어 작가가 되었을 때 필요한 사고유창성을 키워야 겠다.</p>



2. [진로탐색]

미래에 종사하고 싶은 직업들에 대해 자격 조건, 업무 특성, 근무 조건 등의 정보를 조사하고 장단점을 비교해보세요.

직업명	1	2	3
	교도관 (교정직 공무원)	소설가 / 시인	영화 시나리오 / 드라마 작가
자격 조건 및 능력	교도관은 일반적으로 국가직공무원 채용시험과 특별채용시험을 통하여 임용된다. 관련 학과인 법학과, 경찰행정학과 등을 나오면 시험에 유리하다.	창의력과 문장구사력이 뛰어나야한다. 국어국문학과나 문예창작학과를 나오면 유리하다.	창의력과 문장구사력이 뛰어나야한다. 국어국문학과나 문예창작학과를 나오면 유리하다.
업무 특성	교도소, 구치소 및 소년원 등에서 수용자를 관리하고 교정교육을 수행한다. 교도관의 집무는 주로 계호(戒護:교도소 안의 치안을 확보하는 일) 담당인 외근과 교도행정사무담당인 내근으로 크게 나누어진다	소설가는 등장인물, 사건, 배경 등을 구성하고 주제를 결정하여 일정형식의 소설을 저술한다	영화 제작을 위해 문학작품을 창작하거나 각색한다.
근무 조건	시간 관리(82) 인적자원 관리(80) 사람 파악(80) 논리적 분석(80) 행동조정(79) 법(98) 철학과 신학(95) 안전과 보안(95) 상담(95) 교육 및 훈련(91) 신체적으로 공격적인 사람 대하기(100) 불쾌하거나 화난 사람 대하기(96) 다른 사람과의 충돌(94) 업무미래 (92) 자동화 정도(89) 등 이러한 조건충족이 요구된다.	글쓰기(99) 창의력(93) 읽고 이해하기(82) 듣고 이해하기(75) 기억력(72) 예술(99) 지리(99) 심리(99) 생물(89) 의료(88) 업무미래 (100) 의사결정 권한(100) 앞아서 근무(96) 사물,도구,조종장치를 다루기위해 손사용(94) 정신적 부담(84) 등의 조건이 필요하다.	글쓰기(100) 창의력(100) 읽고 이해하기(94) 듣고 이해하기(93) 범주화(89) 역사(100) 국어(100) 예술(100) 사회와 인류(100) 심리(96) 업무처리 신속성(100) 정신적 부담(100) 업무량 과부하(99) 정신적 동일업무 반복(98) 의사결정 권한(98) 등의 조건이 필요하다.
직업의 장단점	야근수당이나 진급을하면 봉급이 올라가거나 추가된다. 하지만 그만큼 스트레스 감내성과 인내심의 능력이 많이 요구된다.	장점은 자신이 쓰고자 하는 글들을 세상에 알릴 수있다. 단점은 등단하기가 매우 어렵다는 것이다.	자신의 이름으로 된 영화를 낼 수 있고, 대중문화에 기여할 수 있다. 하지만 데뷔하기가 매우 어렵다.
향후 전망	수용자와 구치소의 비율이 줄어들고 있지만, 그 안에서 이루어지는 능력들이 많이 필요하므로 향후 5년간 교정직 공무원을 많이 필요로 하고, 늘어날 전망이다.	향후 5년간 작가의 등단 비중은 비슷 할 것이다. 우리나라 특성상 책을 잘 사지 않는 것이 문제지만 인터넷의 발달로 다양한 곳에 자신의 글을 표현할 수 있는 곳이 많아졌기 때문에 작가가 될 수 있는 길들이 많이 열려있다.	향후 5년간 영화시나리오작가의 고용은 다소 증가할 것으로 전망된다. 영화시나리오작가는 영화, 애니메이션 분야 등에서 수요가 지속적으로 증가할 것으로 전망된다. 영화산업 매출액과 해외수출이 꾸준히 증가하는 가운데 IPTV, 스마트폰 등 온라인 VOD 플랫폼이 다변화하면서 영화 콘텐츠의 온라인 시장도 확대되고 있다.



3. [진로설정]

진로적성검사나 직업에 대해 조사한 내용을 토대로 희망직업을 선정하고, 아래 항목에 따라 적합도를 평가해 보세요.

희망 직업	1	2	3
	교도관 (교정직공무원)	소설가 / 시인	영화시나리오 작가 / 드라마 작가
평가항목	각 직업에 대해 평가항목별 적합도를 매우적합 3점, 약간적합 2점, 보통 1점으로 평가		
1) 직업 가치	3	3	3
2) 직업 흥미	3	3	2
3) 직업 성격	2	3	2
4) 적성	2	3	2
5) 학업성취도	3	2	3
6) 사회적 인정	3	2	3
합계	16	16	15



4. [진로분석]

- 자기진단: 자신의 희망진로로 진출하는 데 있어서 자신이 가진 강점(S)과 약점(W)이 무엇인지 분석해 보세요.
- 상황분석: 향후 경제상황, 희망진로의 취업시장 규모 변화나 인력 수요, 미래 전망 등 외적 상황 중에서 좋은 기회 가 될 수 있는 부분(O)과 위협으로 작용할 수 있는 부분(T)을 구분해 보세요.

강점(S)	약점(W)
<p>내가 가진 강점은 집중력과 협응 능력이 뛰어나다는 것이다. 이 강점들로 내가 교도관이 되었을 때 수용자들을 잘 관찰하여 그들을 자 보호 관찰 할 수 있을 것이다. 그리고 협응 능력 또한 뛰어나기 때문에 같이 일하는 동료, 상사들과 트러블을 일으키지 않고, 중재자 역할을 할 수 있을 것이며 수용자들에게도 자신들을 잘 교정시켜줄 교도관이 될 수 있을 것이다.</p>	<p>사물지각력과 기계능력이 부족하다. 그래서 사람의 감정 변화는 잘 알아차릴 수 있어도, 그 사람, 사물의 외관의 변화를 잘 알아차릴 수 없기 때문에 일을 처리할 때 실수를 할 수도 있다. 이러한 문제를 보완하기 위해 메모를 한다던가, 그 사람을 주의깊게 관찰하는 능력을 키워야 할 것이다.</p>
<p>정부가 바뀌면서 공무원 채용수를 많이 늘리고 있다. 또한 교도소, 수용자들은 조금 줄어들고 있지만, 안에서 이루어지는 다양한 활동들과 사람의 다양성이 인정되면서 교도관의 업무도 다양하게 나누어졌다는 점에서 채용이 많이 유리하게 되었다.</p>	<p>교도관 특성상 하루의 절반 이상을 수용자들과 함께 한다. 그 안에서 교도관은 1명당 적게는 40명 많게는 60에서 80명의 수용자들을 관리한다. 이 점에서 많은 스트레스가 쌓이고, 인내심이 필요하다. 내가 교도관이 되었을 때 이를 감당하기 위해 내 나름대로의 해소법을 찾아야 할 것이고, 또 그들을 잘 교정하고, 관찰하기 위한 공부들이 많이 필요할 것이다.</p>
기회(O)	위협(T)



5. [진로준비]

아래 항목에 따라 미래의 목표와 학기별 실행계획을 작성해 보세요.

미래의 목표	되고 싶은 것(Be)	갖고 싶은 것(Have)	하고 싶은 것(Do)	
	교도관 (교정직 공무원)이 된후 취미로 글을 써 세상에 알리는 것.	내 명의로 된 집을 가지고 싶다.	내 이름으로 된 장편소설집을 내고 싶다.	
학기별 실행계획	3학년 1학기	3학년 2학기	4학년 1학기	4학년 2학기
우선 추진목표	컴퓨터 자격증(워드프로세서 1급)을 따는 것.	영어 공부를 하는 것이다. (토익시험 준비하기)	응급구조관련 자격증 공부 하기. 교정직 공무원 시험 준비를 본격적으로 할 것이다. (국어, 영어, 한국사 공부 시작)	4학년 1학기에 휴학한후 2 년안에 합격이 목표이기 때문에 합격한 후 돌아와서 마지막학기 수업에 몰두 할 것이다.
교과목 수강계획 및 성적목표	교정학 수업을 들을 것이며 범죄심리와 관련된 수업을 들을 것이다. 성적 목표는 3.8에서 4점대 초반을 유지 하는 것이다.	형사소송법에 대해 자세하게 공부 할 것이다. 성적 목표는 3.8에서 4점대 초반 을 유지하는 것이다.	성적 목표는 3.8에서 4점대 초반을 유지하는 것이목표 이지만, 이때부터는 교정직 공무원 시험에 더 몰두할 것이기 때문에 3점대 후반 이라도 유지하면 좋을 것 같다.	마지막 학기기 때문에 학점 관리에 더 몰두할 것이고, 중국어를 들을 생각이다. (학교에서는 이미 들었으므로 인터넷 강의나 학원을 알아볼 생각이다.)
교내 활동 및 프로그램 참여계획	2학년 1학기	3학년 2학기 부터는 교내 활동 및 프로그램에 참여 계획이 없지만 이것 또한 내 진로와 관련되어있고, 가산점과 연관되어있다면 참여할 계획이다.	이때부터는 본격적으로 공무원 준비를 하고 있을 것이기 때문에 교내활동 및 프로그램 참여는 어려울 것 같다.	3학년 1학기 때 했던 논문쓰기 대회에 한번더 참여 할 것이다.
대외활동 계획	대외활동에 대한 계획은 없지만 내 진로와 관련된 활동이 나온다면 참여 할 것이다.	이때도 대외 활동에 대한 막연한 계획은 없지만, 하고 싶거나 내 진로와 관련된 활동이라면 참여할 것이다.	이때는 본격적으로 공무원 준비를 하고 있는 시기이기 때문에 대외활동 참여는 어려울 것 같다.	중학교, 고등학교 멘토링과 같은 대외활동에 참여해보고 싶다.
어학성적 및 자격증 취득 목표	워드프로세서 1급 자격증을 따는 것이 목표이다.	토익시험 700점 이상 받기.	응급구조 자격증 2급	응급구조 자격증 1급과 중국어 관련 시험을 치는 것이 목표이다.



장려상

우 효 은

(전산통계학과)



1. [자기이해]

직업적성검사를 통해 자신에게 적합한 진로에 대해 알아보세요.

<p>적성요인별 능력수준</p>	<p>최상 - 추리력, 공간지각력, 집중력 상 - 수리력, 사물지각력 중상 - 상황 판단력, 기계능력 중하 - 언어력, 색채지각력, 사고유창성 최하 - 협응 능력</p>
<p>적성요인별 점수</p>	<p>언어력(90) 수리력(116) 추리력(130) 공간지각력(124) 사물지각력(112) 상황판단력(100) 기계능력(100) 집중력(131) 색채지각력(96) 사고유창력(92) 협응능력(70)</p>
<p>최적합/적합 직업군</p>	<p>최적합 직업군 산업공학 기술자 - 언어력, 기계능력, 사고유창성이 중요적성요인이다. 보석감정사 - 공간지각력, 집중력, 색채지각력이 중요적성요인이다. 일반사무원 (일반사무원, 비서, 은행사무원, 우편사무원) - 수리력, 상황 판단력, 집중력이 중요적성 요인이다. 적합 직업군 소방관 - 언어력, 집중력, 사고유창성이 중요적성요인이다. 화가 및 만화가 (화가, 만화가, 애니메이터) - 추리력, 공간지각력, 색채지각력이 중요적성요인이다. 음악관련 직업 (성악가, 기악연주가, 국악인, 가수, 작곡가) - 언어력, 집중력, 사고유창성이 중요적성 요인이다.</p>
<p>개발 필요 능력</p>	<p>1.언어력 일상생활이나 직장생활에서 사용되는 단어의 의미를 이해하고, 문서를 읽고 그 내용과 의미를 파악하 는 능력이 다소 부족하여 개선이 필요하다. 2.협응능력 눈과 손을 함께 사용하는 작업을 빠르고 정확하게 하는데 어려움이 있어 개선이 필요하다. 3.사고유창성 주어진 상황에 대해 어느 정도 아이디어를 개발해 낼 수 있는 능력이 부족하다.</p>
<p>종합평가 및 개선계획</p>	<p>적성요인별 점수를 보면 집중력, 추리력, 공간 지각력이 높게 나타나고, 협응능력, 언어력, 사고유창 성은 상대적으로 낮게 나타난다. 특히 다른 능력에 비해 집중력이 매우 뛰어나므로 이를 활용할 수 있는 직업을 택할 것이다. 희망하는 직업은 수학자 및 통계학자와 경찰관이다. 수학자 및 통계학자에서 요구되는 수리력, 추리력, 공간 지각력의 기준 점수는 만족하나, 언어력은 다 소 노력이 필요하고 경찰관에서 요구되는 추리력, 집중력의 기준 점수는 만족하나, 언어력은 다소 노력이 필요하다. 따라서 희망하는 3가지 직업 모두 언어력이 부족하다. 앞으로 일기를 쓰거나 좋아하는 분야의 소설책을 읽어 언어능력을 향상 시킬 것이다. 그리고 사고유창성과 협응 능력은 희망하는 직업 에서 언어력만큼은 요구되지 않지만 개선하도록 노력할 것이다.</p>



2. [진로탐색]

미래에 종사하고 싶은 직업들에 대해 자격 조건, 업무 특성, 근무 조건 등의 정보를 조사하고 장단점을 비교해보세요.

직업명	1	2	3
	프로파일러	빅데이터전문가	경호원
자격 조건 및 능력	<ol style="list-style-type: none"> 1.신체적, 정신적으로 강인함이 요구되고, 외국어 능력과 정보수집과 관리, 분석을 위해 컴퓨터능력을 필요로 한다. 2.반드시 심리학 또는 사회학 분야에 학사 이상을 소지하거나 3년 이상 근무(연구)경력이 있어야 한다. 3.제1종 보통면허 이상 소지해야 한다. 4.경찰공무원채용 신체검사 및 약물검사와 다른 질환이 없어야 한다. 5.양쪽 눈의 시력이 각각 0.8 이상이어야 하며, 좌우 각각 40(dB) 이하의 소리를 들을 수 있어야 한다. 	<ol style="list-style-type: none"> 1.업무와 관련된 문서를 읽고 이해할 수 있어야 한다. 2.기준이나 법칙을 정하고 그에 따라 사물이나 행위를 분류 할 수 있어야 한다. 3.문제의 본질을 파악하여 해결 방법을 찾고 이를 실행할 수 있어야 한다. 4.문제해결 및 의사결정을 위해 새로운 정보가 가지는 의미를 파악할 수 있어야 한다. 5.문제를 해결하기 위해 체계적으로 이치에 맞는 생각을 할 수 있어야 한다. 	<ol style="list-style-type: none"> 1.경호원은 기본적으로 태권도나 유도, 검도, 합기도 등의 무도 능력이 매우 뛰어나야 하며, 무도단증이 있으면 취업 시 유리하다. 2.운전면허증도 필수적으로 요구된다. 3.경호 관련 자격증(신변보호사, 경비지도사 등) 이 있으면 취업 시 유리하다. 4.영어 가능자, 체격조건이 좋은 자, 시력 0.8이상, 운전면허는 1종 보통 이상을 소지하는 것 등이 우대사항이 된다.
업무 특성	<ol style="list-style-type: none"> 1.경찰소속 안에서 직접적인 수사는 하지 않고, 수사 지원 업무를 맡고 있다. 2.현장의 특성을 기록하고, 분석하여 범죄과정을 과학적으로 재구성하고 범행동기와 용의자의 특징 등을 분석한다. 3.증거가 불충분해 수사만으로 한계가 있거나, 정신병적인 특징이 있는지 행동이나 수법이 괴이한 사건들 위주로 다룬다. 4.사건이 마무리되면, 피의자의 성장배경, 심리 상태, 행동 부분에 대한 심층면담을 통해 사건을 종합적으로 정리한다. 	<ol style="list-style-type: none"> 1.분석목표에 따라 빅데이터의 분석 방법을 기획한다. 2.대용량의 데이터를 처리하는 플랫폼을 활용하여 데이터를 분석한다. 3.프로그램을 사용하여 분석결과를 시각화 한다. 4.실시간으로 데이터를 수집·저장·분석하고 시각화하여 의미 있는 분석결과를 도출하기도 한다. 5.빅데이터와 관련된 새로운 기술, 유행, 트렌드 등을 수시로 파악하고 공부한다. 	<ol style="list-style-type: none"> 1.예측할 수 없는 각종 위험으로부터 경호대상의 신변을 지켜준다. 2.건물에서 방문자의 출입을 점검하고, 불법침입 또는 도난, 화재 및 기타 위험을 방지한다. 3.각종 장비를 점검하여 휴대하고 유사시 출동할 수 있도록 지정된 장소에서 대기한다. 4.경호본부와 연락을 유지하고, 상황을 보고한다.
근무 조건	<ol style="list-style-type: none"> 1.경찰소속이다.(공무원) 2.평균 연봉은 2500~3000만원 이다. 3.프로파일러는 직접적인 수사는 하지 않지만, 수사 전반에 걸친 지원 업무를 맡고 있어 근무시간이 길뿐만 아니라 출장과 야근도 잦아 업무 강도는 무척 세다고 볼 수 있다. 4.숙련기간은 5년~10년 이다. 	<ol style="list-style-type: none"> 1.4년제 졸업자 기준으로 초봉 3000만원 내외로 예측되고 있으며, 회사 규모와 실무능력에 따라 연봉에 차이가 날 수 있다. 2.숙련기간은 5년 ~ 10년 이다. 3. 작업강도는 아주 가벼운 작업이다. 	<ol style="list-style-type: none"> 1.임금은 하위(25%) 2,484만원, 평균 3,056만원, 상위(25%) 3,598만원 이다. 하지만 2.숙련기간은 6개월~1년이다. 3.대부분 실외에서 근무 하는 경우가 많다. 4.항상 출동할 수 있도록 지정된 장소에서 대기해야 한다.
직업의 장단점	<ol style="list-style-type: none"> 1.범죄현장을 감식하면서 감정적으로 충격에 빠질수 있다. 2.언제든지 대기상태여야 한다. 3.끔찍한 사건현장을 지속적으로 접하므로 스트레스를 받는다. 4.분석을 통해서 무에서 유를 만들어 나가는 과정이기 때문에 정확한 분석을 이뤄야 한다는 압박중이나 심리적 압박감을 느낄 수 있다. 5.채용규모도 작다. 6.인원이 적기 때문에 다양하고 다각적인 의견을 듣기가 어렵다. <p>1.공무원이다.</p>	<ol style="list-style-type: none"> 1.빅데이터분석가가 많지 않고, 빅데이터분석가를 배출하는 시스템이 형성되는 단계이기 때문에 지금부터 차근차근 준비하면 이 분야에서 선구자로 활동할 수 있는 좋은 기회가 될 수 있다. 1.분석 작업 결과에 대한 두려움을 갖게 될 수 있다. 2.사실상 기업에서 신입을 뽑지 않는다.(관련 업무 경력을 쌓아가며 장기적으로 준비) 3.빅데이터 개발이나 분석에 관련된 교육자체가 제대로 갖춰진 곳이 많 	<ol style="list-style-type: none"> 1.위험한 상황에 노출되어 고용인의 안전을 먼저 생각해야 하므로 자신이 위험에 처할 수 있다. 2. 개인 시간이 없다. 3.직업의 수명이 짧다. <p>1.경호학과를 졸업하지 않아도 된다.</p>



	<p>2.범죄상황에서 더 이상의 피해를 막을 수 있다.</p>	<p>지 않다.</p>	
<p>향후 전망</p>	<p>신규채용보다는 기존 인력을 전문화하여 양성하는 경향이 있다. 그러나 강력범죄가 급증하고, 증거를 남기지 않는 지능범죄가 많아지면서 프로파일러에 대한 수요가 꾸준히 증가하고 있기 때문에 채용규모는 서서히 늘 것으로 예상된다.</p>	<p>1 경영학, 통계학, 컴퓨터공학 등 다양한 분야의 협업이 전제가 되어야 한다는 점에서 발전 가능성이 크다. 2.관련 시장 규모의 확장과 정부의 인력수급정책을 고려할 때 향후 빅데이터분석가의 수요는 증가할 것으로 예상된다. 3. 최근 수요가 늘면서 기업은 생산성 향상과 매출 확대를, 정부는 공공기관 서비스 효율을 높이기 위해 빅데이터전문가를 찾고 있지만 전문성을 갖춘 인력이 부족한 상황이다.</p>	<p>1.세계화로 유명 인사들의 해외진출이 증가하고, 국제교류와 관련 행사가 증가하면서 테러나 신변 위협 요인도 증가하고 있어 경호원의 고용은 증가할 전망이다. 2.개인의 생명과 재산을 보호하는 민생치안과 안전 부문의 중요성이 계속 커지고 있어 1인 가구의 증가는 경호원의 일자리 증가에 긍정적인 영향을 미칠 것이다. 3.CCTV 설치 확대, 무인경비시스템 및 지문인식시스템 도입 확대 등으로 이들의 일자리가 크게 늘어날 것으로 보인다.</p>



3. [진로설정]

진로적성검사나 직업에 대해 조사한 내용을 토대로 희망직업을 선정하고, 아래 항목에 따라 적합도를 평가해 보세요.

희망 직업	1	2	3
	프로파일러	빅데이터전문가	경호원
평가항목	각 직업에 대해 평가항목별 적합도를 매우적합 3점, 약간적합 2점, 보통 1점으로 평가		
1) 직업 가치	3	3	1
2) 직업 흥미	3	2	3
3) 직업 성격	2	2	2
4) 적성	3	2	3
5) 학업성취도	2	2	2
6) 사회적 인정	2	3	1
합계	15	14	12



4. [진로분석]

- 자기진단: 자신의 희망진로로 진출하는 데 있어서 자신이 가진 강점(S)과 약점(W)이 무엇인지 분석해 보세요.
- 상황분석: 향후 경제상황, 희망진로의 취업시장 규모 변화나 인력 수요, 미래 전망 등 외적 상황 중에서 좋은 기회가 될 수 있는 부분(O)과 위협으로 작용할 수 있는 부분(T)을 구분해 보세요.

강점(S)	약점(W)
<ul style="list-style-type: none"> * 궁금증을 풀려고 하는 마음 * 계획을 세워 어떤 일에 효과적인 방법을 찾는 능력이 있다. * 수리능력이 높다. * 집중력이 뛰어나다. * 도전에 대한 두려움이 없다. * 상대방의 말에 공감할 수 있다. * 자신의 부족한 점을 찾고 그 점을 개선해 나간다. 	<ul style="list-style-type: none"> * 한 가지에 몰두하면 다른 일을 하지 못한다. * 언어능력이 부족하다. * 많은 사람들 앞에 나가는 것에 대한 트라우마가 있다. * 자신에 대한 확신이 부족하다.
<ul style="list-style-type: none"> * 나태해지지 않고 끈기 있게 일을 할 수 있다. * 방학 때 학교에서 운영 자격증 반을 신청하여 자격증을 준비 할 수 있다. * 통계학이 수학에서 기초되기 때문에 수업을 들을 때 크게 어렵지 않다. * 어떤 일을 할 때 그 일에만 집중할 수 있다. * 휴학해서 요리, 보컬, 카페 일, 복싱 등 여러 가지 일을 하여 다양한 경험이 쌓을 수 있다. * 상대방의 감정을 이해할 수 있기 때문에 상대방에게 호감을 얻을 수 있다. * 방학 때 매일 30분씩 꾸준히 타자 연습을 하여 100타에서 250타로 바뀌었다. 	<ul style="list-style-type: none"> * 융통성 있게 일을 처리하는 능력이 다소 떨어질 수 있다. * 생각을 말로 풀어 설명하는 능력이 다소 부족하다. * 발표를 할 때 발표를 끝까지 이끌어 나가는데 어려움이 있다. * 자신이 내린 결정에 확신이 서지 않아 자신감이 떨어질 수 있다.
기회(O)	위협(T)



5. [진로준비]

아래 항목에 따라 미래의 목표와 학기별 실행계획을 작성해 보세요.

미래의 목표	되고 싶은 것(Be)	갖고 싶은 것(Have)		하고 싶은 것(Do)
	1.프로파일러 2.선생님 3.만족할줄 아는 사람.	1.개인 요리사 2.개인 서재 3.딸기 농장	1.취업하기 전에 하고 싶은 일을 찾아서 해보는 것 2.맛있는 음식 다 먹어보기 3.혼자서 여러 곳을 여행하기 4.유기권 보호소 설립	
학기별 실행계획	3학년 1학기	3학년 2학기	4학년 1학기	4학년 2학기
우선 추진목표	1. R을 공부할 것이다. 2.전공 관련 자격증을 알아보고 취득 할 것이다.	1.진로를 결정 할 것이다. 2.결정한 진로에 대한 정보를 찾을 것이다. 3.결정한 진로에 종사하시는 분을 찾아 조언을 얻을 것이다.	1.결정한 진로에 관한 채용 정보를 찾을 것이다. 2. 진로에 필요한 능력을 키우고 자격증을 준비 할 것이다.	1.필요한 자격증이나 면접 준비등 취업준비를 할 것이다.
교과목 수강계획 및 성적목표	전공을 위주로 공부를 할 것이며 전공과목의 성적 목표를 3.0으로 하여 공부 할 것이다. (전공:수리통계학,통계적품질경영, 범주형자료분석, 탐색적자료분석)	전공을 위주로 공부를 할 것이며 전공과목의 성적 목표를 3.5으로 하여 공부 할 것이다. (전공:실험계획법, 다변량자료분석, 빅데이터방법론, 생명과학데이터분석)	전공을 위주로 공부를 할 것이며 전공과목의 성적 목표를 4.0으로 하여 공부 할 것이다. (전공:취업설계, 데이터마이닝, 품질관리, 6시그마, 시계열자료분석)	3학년 1학기 때부터 4학년 2학기 때 까지 필수 전공은 모두 수강할 것이다.(개설되는 강의를 확인하여) (전공:생존분석,시각화방법론,보험통계,신뢰성분석)
교내 활동 및 프로그램 참여계획	1.교내 모의 토익 2.사회조사분석사 자격증(필기)	1.교내 봉사활동(재능기부, 해외봉사) 2.사회조사분석사(실기) 3.sas base 자격증(학과)	1.sas advanced 자격증 2.창업 관련 프로그램	1.여대생 지원제도에서 여학생 선호직종에 대한 특별 강좌 운영 프로그램 참여 2.여대생 지원제도에서 취업준비 및 취업실전을 위한 특별강좌 참여
대외활동 계획	1. 생활체육 대회(복싱)	1.국토대장정	1.청춘상품기획단 (상품 기획 / 제작 / 홍보 / 판매)	1.위비티에서 찾아서 할 것이다. (창업 또는 아이디어란 주제로 참가)
어학성적 및 자격증 취득 목표	1.토익 2.컴퓨터활용능력 자격증	1.토익 2.심리학 자격증(민간자격증)	1.진로 관련 자격증 (미정) 2.반려동물관리사 자격증	1.진로 관련 자격증 (미정) 2. 바리스타 또는 요리 자격증



장려상

남 기 훈

(환경공학과)



1. [자기이해]

직업적성검사를 통해 자신에게 적합한 진로에 대해 알아보세요.

<p>적성요인별 능력수준</p>	<p>언어력 최하 수리력 중하 추리력 중하 공간지각력 중하 사물지각력 중상 상황판단력 상 기계능력 중하 집중력 최상 색채지각력 하 사고유창성 최상 협응능력 상</p>
<p>적성요인별 점수</p>	<p>남기훈님의 적성요인별 점수를 살펴보면 집중력, 사고유창성, 협응능력이 다른 능력에 비해 상대적으로 뛰어납니다. 반면, 언어력, 색채지각력, 수리력은 상대적으로 부족한 편입니다. 특히 집중력은 다른 능력에 비해 상대적으로 매우 뛰어나므로 직업선택시 이를 적절히 활용하는 것이 바람직합니다.</p>
<p>최적합/적합 직업군</p>	<p>남기훈님의 최적합 직업군은 일반사무원, 정밀분야 제조원, 일반 제조원 입니다. 적합직업군은 정비원, 광업 및 건축관련직업, 운전 관련직업 입니다.</p>
<p>개발 필요 능력</p>	<p>남기훈님이 희망하신 직업은 일반관리자와 환경공학기술자입니다. 일반관리자에서 요구되는 상황판단력, 사고유창성의 기준점수는 만족하나, 언어력은 다소 노력이 필요합니다. 환경공학기술자에서 요구되는 집중력의 기준점수는 만족하나, 언어력, 수리력은 다소 노력이 필요합니다.</p>
<p>종합평가 및 개선계획</p>	<p>적성검사 실시하여 최종 결과는 집중력, 사고유창성, 협응능력 이 다른능력에 비해 뛰어나다는것과 그 에비해 언어구사력, 수리력, 색채지각력이 상대적으로 부족한편이어 그런면에서 좀더 공부를 해보고 나에게 맞는 최적합한 직업을 찾아갈것이다.</p>



2. [진로탐색]

미래에 종사하고 싶은 직업들에 대해 자격 조건, 업무 특성, 근무 조건 등의 정보를 조사하고 장단점을 비교해보세요.

직업명	1	2	3
	기업고위임원(CEO)	환경공학기술자	생산관련사무원
자격 조건 및 능력	기업고위임원에게 특별히 요구되는 학력, 자격은 없지만 일반적으로 대학 이상의 학력 소지자가 대부분이고 사업체의 성격에 따라 해당 분야의 석사 또는 박사학위, 기술사 또는 기타 전문자격증이나 면허가 요구되기도 한다. 기업고위임원은 기업의 소유자(대주주)이거나 기업의 사원으로 입사하여 진급할 수도 있고, 해당 분야의 전문가로 능력을 인정받아 기업에 스카우트될 수도 있다. 기업고위임원이 되기 위해서는 해당 분야에 대한 충분한 실무경험과 지식을 갖추어	환경공학기술자로 일하려면 일반적으로 환경공학, 화학공학 등을 전공하면 취업에 유리하고 연구개발 분야에 종사하기 위해서는 관련 분야 석사 이상의 학위가 요구된다. 환경공학과에서는 보통 환경화학, 수질분석 등의 기초 학문뿐만 아니라 산업폐수처리공학, 폐기물처리 공학, 대기오염방지 공학, 환경영향평가 등 환경공학 분야 전반에 걸친 지식과 기술을 습득할 수 있다.	생산과 유통 전 과정에 대한 포괄적인 이해와 생산과정에서 발생하는 문제를 인식하는 능력, 문제 상황에 정확하게 대처할 수 있는 문제해결 능력이 필요하다. 납기일 조정, 품질관리를 위해서는 영업, 자재, 인사부서와 함께 협업할 수 있어야 하고 현장 생산인력과의 대면하기 때문에 협조능력, 원만한 대인관계, 설득력 등이 필요하다.
업무 특성	이사회나 관리기구에 의해서 설정된 지침의 범위 내에서 기업을 대표하며 2명 이상의 다른 고위임직원의 협조를 받아 사업체 경영의 능률과 경제성 제고, 이익의 극대화를 위한 조사연구, 정보수집, 홍보활동, 판매 등을 계획·감독·통제·조정하는 업무를 총괄한다. 이사회나 이와 유사한 운영기관 또는 법령에 의해 위임된 권한 하에 사업체의 전반적인 정책을 수립하고 운영현황, 과거의 실적, 미래의 계획을 평가하여 사업계획을 결정한다.	다양한 공학 원리를 활용하여 환경보전에 위험이 되는 것을 예방, 통제하며 개선과 관련된 공학적인 일을 설계하고 계획하거나 수행한다. 폐기물 처리, 현장개선이나 공해방지기술 업무를 포함하기도 한다. 환경관련 공무원, 국립연구소, 정부투자기관, 각종 기업체의 연구소, 학교 및 각종 산업체에서 일한다. 환경보전에 필요한 다양한 공학적인 기술을 개발하고, 환경오염 방지 및 제어를 위한 처리시설을 설계한다. 발생된 폐기물 및 기타 오염	양질의 제품을 생산하기 위해서는 원재료에서부터 완제품이 출하되기까지 전 공정에 꼼꼼한 관리가 필요하며 특히 제조업의 경우 품질관리는 제품의 완성도를 높이고, 기업의 생산성과 이미지 제고에도 직결될 만큼 매우 중요하다. 생산 관련 사무원은 기업에서 생산하는 제품의 품질을 향상시키기 위한 일련의 업무를 담당하는 사람으로 생산관련 작업계획 수립, 일정관리, 원재료의 이상유무, 품질 등을 점검하고 최적의 생산라인 시스템에서 제품이 생산되도록 필요한 시
근무 조건	99결과에 대한 책임 함께 근무하는 사람의 근무 결과에 대한 책임 99다른 사람들을 조율하거나 이끌기 업무 특성상 다른 사람들을 조율하거나 이끄는 것의 중요성 99업무미래 업무가 앞으로 5년 후 어느 정도 존재할 것인지에 대한 예상 98건강 및 안전에 대한 책임함께 근무하는 사람의 건강 및 안전에 대한 책임 91실수의 심각성업무수행 중 실수를 범한다면 그 결과의 심각성 정도 90외부 고객 대하기외부 고객 혹은 민원인을 대하는 것	환경공학기술자로 일하려면 일반적으로 환경공학, 화학공학 등을 전공하면 취업에 유리하고 연구개발 분야에 종사하기 위해서는 관련 분야 석사 이상의 학위가 요구된다. 환경공학과에서는 보통 환경화학, 수질분석 등의 기초 학문뿐만 아니라 산업폐수처리공학, 폐기물처리 공학, 대기오염방지 공학, 환경영향평가 등 환경공학 분야 전반에 걸친 지식과 기술을 습득할 수 있다.	생산 관련 사무원은 생산라인이 있는 공장 사무실에서 주로 근무한다. 생산 활동과 관련한 기술적, 사무적 지원업무를 수행하기 때문에 현장을 잘 파악하고 있어야 하므로 많은 시간을 생산현장에서 보내며, 다소 소음이 있는 현장에서 생산라인을 관찰하거나 작업자들과 의견을 교환한다.
직업의 장단점	기업고위임원(CEO)에 대한 직업 만족도는 76%(백점 기준)입니다. ※직업만족도는 해당 직업의 일자리 증가 가능성, 발전가능성 및 고용안정에 대해 재직자가 느끼는 생각을 종합하여 100점 만점으로 환산한 값입니다.	환경공학기술자에 대한 직업 만족도는 63%(백점 기준)입니다. ※직업만족도는 해당 직업의 일자리 증가 가능성, 발전가능성 및 고용안정에 대해 재직자가 느끼는 생각을 종합하여 100점 만점으로 환산한 값입니다.	생산 관련 사무원은 생산라인이 있는 공장 사무실에서 주로 근무한다. 생산 활동과 관련한 기술적, 사무적 지원업무를 수행하기 때문에 현장을 잘 파악하고 있어야 하므로 많은 시간을 생산현장에서 보내며, 다소 소음이 있는 현장에서 생산라인을 관찰하거나 작업자들과 의견을 교환한다.



<p>향후 전망</p>	<p>향후 5년간 기업고위임원의 고용은 현 상태를 유지할 것으로 전망된다. 외환 및 글로벌 금융 위기를 겪으면서 많은 기업에서 구조조정을 통해 관리직을 대폭 축소하였다. 그러나 최근 신산업분야, 핵심 사업부문 발굴 등 새로운 사업을 추진할 수 있는 역량 갖춘 기업고위임원의 역할이 주목받고 있다. 특히나 과거처럼 고위임원이 해당 분야의 관리자 역할에 국한되는 것이 아니라 미래를 내다보고 기업의 발전과 이익을 극대화 할 수 있는 전략가와 혁신가로서의 역할</p>	<p>향후 5년간 환경공학기술자의 고용은 다소 증가할 전망이다. 범세계적 환경규제 강화와 환경의식의 급신장으로 환경산업은 지속적인 성장이 예상된다. 환경산업은 전형적인 선진국형 산업으로 선진국으로 갈수록 발전하는 산업이다. 국민의 소득수준이 높아지면서 삶의 질이 향상되고 이에 따라 환경보전에 대한 욕구가 상승하고 정부에서 환경보전을 위한 규제가 강화되면 환경산업 시장은 확대되어 가는 것이 일반적이다. 한편 정부는 저탄소 사회로의 전환을 위해 온실가스</p>	<p>생산 관련 사무원은 제조업체의 생산관리부서, 품질관리부서나 구매자재부서에서 활동하며, 채용은 일반적으로 공개채용이나 추천으로 이루어진다. 사원으로 입사하여 '대리 → 과장 → 차장 → 부장 → 이사' 등으로 승진할 수 있다. 제품개발부서나 연구소 등에서도 근무할 수 있으며 사업체에서 습득한 생산관리, 품질관리 기법 등을 이용하여 컨설팅 업체 등으로 이·전직할 수 있다.</p>
---------------------	--	---	--



3. [진로설정]

진로적성검사나 직업에 대해 조사한 내용을 토대로 희망직업을 선정하고, 아래 항목에 따라 적합도를 평가해 보세요.

희망 직업	1	2	3
	기업고위임원(CEO)	환경공학기술자	생산관련사무원
평가항목	각 직업에 대해 평가항목별 적합도를 매우적합 3점, 약간적합 2점, 보통 1점으로 평가		
1) 직업 가치	2	3	1
2) 직업 흥미	3	2	2
3) 직업 성격	3	2	1
4) 적성	3	1	1
5) 학업성취도	2	3	3
6) 사회적 인정	3	3	1
합계	16	14	9



4. [진로분석]

- 자기진단: 자신의 희망진로로 진출하는 데 있어서 자신이 가진 강점(S)과 약점(W)이 무엇인지 분석해 보세요.
- 상황분석: 향후 경제상황, 희망진로의 취업시장 규모 변화나 인력 수요, 미래 전망 등 외적 상황 중에서 좋은 기회가 될 수 있는 부분(O)과 위협으로 작용할 수 있는 부분(T)을 구분해 보세요.

강점(S)	약점(W)
<p>지향적이며 지배적이고 야심이 많고 외향적이다. 타인을 설득하고 지시하며 관리하는 활동 선호하고 경제적, 정치적 성취리더가 되고자 한다.또한</p> <p>명랑하고 사교적이고 친절하고 이해심이 있고 다른사람들과 거리낌없이 쉽게 다가가서 친해질수있다. 대인관계가 활발하다.</p>	<p>실제적이지 못하고 단순하며 혼자 일하는 것보다 여러사람들과 함께일하는것을 더 선호한다.</p> <p>고정된 기준 내에서 일하고 관례를 정하고 유지하는 활동을 별로좋아하지않는다. 그리고 성격상으로는 자기중심적이 큰거 같다.</p>
<p>계적 환경규제 강화와 환경의식의 급신장으로 환경산업은 지속적인 성장이 예상된다.</p> <p>환경산업은 전형적인 선진국형 산업으로 선진국으로 갈수록 발전하는 산업이다.</p> <p>국민의 소득수준이 높아지면서 삶의 질이 향상되고 이에 따라 환경보전에 대한 욕구가 상승하고 정부에서 환경보전을 위한 규제가 강화되면 환경산업 시장은 확대되어 앞으로 환경관련 직업들은 앞으로 유망해질 것이라고 본다.</p>	<p>다양한 공학 원리를 활용하여 환경보전에 위험이 되는 것을 예방, 통제하며 개선과 관련된 공학적인 일을 설계하고 계획한다.</p> <p>보통 폐기물 처리, 현장개선이나 공해방지기술업무를 수행하는데 앞서 직접 폐기물처리장 산업체 화학단지 내에서 일을 하기때문에</p> <p>장기적인 화학성분오염물질에 노출되어 건강이 나빠져 내가 이루고자하는 꿈을 잃을수있게될수도 있을것이다.</p>
기회(O)	위협(T)



5. [진로준비]

아래 항목에 따라 미래의 목표와 학기별 실행계획을 작성해 보세요.

미래의 목표	되고 싶은 것(Be)	갖고 싶은 것(Have)	하고 싶은 것(Do)	
	환경관련사업가 (CEO)	수질환경기사자격증 대기환경기사자격증	자기개발을 위해 환경관련 공부 4차산업혁명을 대비해 자기역량을키울것	
학기별 실행계획	3학년 1학기	3학년 2학기	4학년 1학기	4학년 2학기
우선 추진목표	환경관련해서 자기개발을 하는것	학점유지 또한 4차산업혁명 시대를 대비해 그에 맞는 역량을 키울 것	수질 대기 기사 자격증 공부해서 무조건 졸업 전에 자격증 취득할 것	졸업준비 및 수질 대기 기사 자격증 취득할 것
교과목 수강계획 및 성적목표	대기,수질관련 수업들은 공부를 꼼꼼하게 철저히 할 것이다. 학점 3.8이상은 유지할 것	대기,수질관련 수업들은 공부를 꼼꼼하게 철저히 할 것이다. 학점 3.8이상은 유지할 것	대기, 수질관련 환경법규에 대해 관심이 많아 공부를 하여 만점을 목표로 한다.	졸업준비 및 자격증 취득할 것이다.
교내 활동 및 프로그램 참여계획	환경관련 프로그램이나 4차산업혁명을 대비해 자기역량을 키우는 도움을 주는 프로그램이면 참가할 것이다.	환경관련 프로그램이나 4차산업혁명을 대비해 자기역량을 키우는 도움을주는 프로그램이면 참가할 것이다.	환경관련 기사 자격증 프로그램이 있다면 참여 것이다.	환경관련 기사 자격증 프로그램이 있다면 참여할 것이다.
대외활동 계획	환경관련하여 해외에도 연수로 기회가 있다면 참여해보고 싶은 생각이다	환경관련하여 해외에도 연수로 기회가 있다면 참여해보고 싶은 생각이다	환경관련 및 4차산업혁명을 대비해 기업가 정신을 키우기 위해 자기역량을 키우는 프로그램이 있다면 참여할 생각이다.	환경관련 및 4차산업혁명을 대비해 기업가 정신을 키우기 위해 자기역량을 키우는 프로그램이 있다면 참여할 생각이다.
어학성적 및 자격증 취득 목표	수질환경기사자격증 대기환경기사자격증	수질환경기사자격증 대기환경기사자격증	수질환경기사자격증 대기환경기사자격증	수질환경기사자격증 대기환경기사자격증



장려상

김미소

(사회복지학과)



1. [자기이해]

직업적성검사를 통해 자신에게 적합한 진로에 대해 알아보세요.

<p>적성요인별 능력수준</p>	<p>언어력 중하 수리력 상 추리력 최상 공간지각력 상 사물지각력 상 기계능력 중상 집중력 최상 색채지각력 하 사고유창력 중상 협응능력 중하</p>
<p>적성요인별 점수</p>	<p>언어력 97 수리력 116 추리력 120 공간 지각력 114 사물 지각력 112 상황 판단력 113 기계 능력 107 집중력 131 색채 지각력 81 사고 유창력 111 협응 능력 92</p>
<p>최적합/적합 직업군</p>	<p>김미소 님의 최적합 직업군은 기자 및 작가, 산업공학 기술자, 성우/아나운서입니다. 적합 직업군은 보건 기술 준전문가(치과기공사, 안경사), 연출 및 감독자, 속기사입니다.</p>
<p>개발 필요 능력</p>	<p>색채지각력, 협응능력, 언어력</p>
<p>종합평가 및 개선계획</p>	<p>김미소 님의 적성요인별점수를 살펴보면 집중력, 추리력, 수리력(가) 다른 능력에 비해 상대적으로 뛰어납니다. 반면에 색채지각력, 협응능력, 언어력 은(는) 상대적으로 부족한 편입니다. 특히 집중력은(는) 다른 능력에 비해 상대적으로 뛰어 나므로 직업선택시 이를 적절히 활용하시는 것이 바람직합니다. 김미소 님이 희망하신 직업은 공무원과 사회복지사입니다. 공무원에서 요구되는 상황판단력, 사고유창성의 기준점수는 만족하나, 언어력은 다소 노력이 필요합니다. 사회복지사에서 요구되는 상황판단력, 집중력의 기준점수는 만족하나, 언어력은 다소 노력이 필요합니다.</p> <p>본인이 원하는 직업이 언어력을 많이 필요로 하는데 하위 20%가 나왔기 때문에 면접 및 말하기를 중심으로하는 동아리 스피킹 모임에 참여하여 본인의 생각을 표현할 수 있고, 논리적이고 간명한 말하기를 할 수 있도록 노력할 것이다. 기사나 책을 많이 읽고 언어의 다양한 표현을 이해할 수 있도록 노력할 것이며 언어학에 대한 책을 읽도록 할 것이다.</p>



2. [진로탐색]

미래에 종사하고 싶은 직업들에 대해 자격 조건, 업무 특성, 근무 조건 등의 정보를 조사하고 장단점을 비교해보세요.

직업명	1	2	3
	사회복지사	행정공무원	여행 사무원
자격 조건 및 능력	대학교, 대학원에서 사회복지학 및 사회복지 관련 학문을 전공하면 사회복지사 2급 자격을 취득. 졸업 후 국가시험에 합격하면 1급 사회복지사를 취득. 대학에서 사회복지학을 전공하면 사회복지의 기초이론과 방법론 및 각 분야를 전반적으로 학습하게 되기 때문에 향후 업무수행을 하는 데 많은 도움이 된다. 언어력, 상황판단력, 집중력 요구됨.	공무원시험 합격 또는 특별채용. 정규 교육과정이나 훈련은 없으며 보통 사설학원을 다니거나 독학으로 준비. 7, 9급 국가직공무원 시험은 매년 1회 통상 4~5월경에 시행되며 지방직공무원 시험은 지역마다 차이가 있으며 보통 거주지, 본적지 등에서만 응시함. 1차 시험-국어,영어,한국사. 2차 시험-지원 분야의 전문적인 과목. +면접.	특별히 요구되는 학력은 없다. 무엇보다 관련 분야의 지식과 업무경험을 갖고 있으면 입직에 유리하며, 국내외 여행 경험이 많다면 관련 업무에 도움이 된다. 또한 여행사에서 아르바이트를 해보며 기본적인 업무를 미리 습득해 놓으면 좋다. 해외 여행 관련 자료를 다루는 경우도 있어 영어, 일본어를 비롯한 외국어 능력을 갖추면 유리하다.
업무 특성	ct와 만남. 그들이 처한 상황과 문제를 파악, 서비스의 유형을 판단 및 처리,해결. 재정적 보조, 법률적 조언 등 의뢰인이 필요로 하는 각종 사회복지프로그램을 기획, 시행, 평가. 공공복지 서비스의 전달을 위한 대상자 선정작업, 복지조치, 급여, 생활지도, 사회복지 자원봉사자 모집,교육, 배치 및 지도감독,정책분석과 평가, 정책대안 제시.	각종 국가제도를 연구하고 법령 입안 및 관리·감독업무, 일반행정, 사회, 노동, 문화, 홍보, 민원행정업무 등의 관리 및 집행업무를 담당한다.	고객의 요구에 맞는 여행상품 추천 및 상품별 비용 등 각종 자료제시, 숙박시설 예약, 교통편 예약 등 여행에 따르는 대형 업무 준비, 여행일정을 계획함. 행선지, 교통편, 여행일정, 경비, 숙박시설을 고객과 협의·결정함. 단체여행을 계획하고 명시하여 판매, 여행 출발 전 여행지에 관한 자료를 고객에게 제공함. 여행경비를 계산하거나 단체여행의 비용을 견적함. 고객 운송수단 및 숙박시설을 예약 후, 수송이나 관광지 출입 위한 티켓 구입 요구수납
근무 조건	정규직/비정규직. 사회복지사 하위(25%) 2,062만원, 평균 2,535만원, 상위(25%) 2,887만원 사회복지사에 대한 직업 만족도는 60% 근무시간은 정확히 정해져 있지않다. 사업과 업무량에 따라 다른 것 같다.	정규직 행정공무원 하위(25%) 2,684만원, 평균 3,922만원, 상위(25%) 5,326만원 행정공무원에 대한 직업 만족도는 66%	정규직/비정규직. 여행사무원 하위(25%) 2,140만원, 평균 3,080만원, 상위(25%) 3,818만원 여행사무원에 대한 직업 만족도는 28%
직업의 장단점	개인이 일하기 보다는 여러 사람들과 어울려서 업무를 할 수 있으며 자신이 진행한 사업의 성과에 대해 성취감을 느낄 수 있다. 현장에 처음 나가게 되면 ct로 부터 무기력과 부정적인 감정을 받게 될 수 있는데 그로 부터 스트레스로 인한 소진이 올수있다.	글을 통해서 타인과 효과적인 의사소통을 할 수 있다. 본인의 업무시간 외에 시간을 취미생활등으로 활용도 높게 쓸 수 있다. 그러나 계속 앉아서 있어야 하고, 계속되고 반복되는 활동으로 정신적으로 고통받을 수 있다.	타인과 대면 접촉하는 빈도가 높은 편이다.(잠시 휴식을 취할 수 없을 정도의) 매우 빠른 속도로 업무를 처리해야 하는 빈도가 높으며 신속성이 필요하다. 업무의 미래가 불투명하며 최소 여행사의 형태가 커지고 있기 때문에 직업의 다소 감소 형태를 보인다.
향후 전망	향후 5년간 사회복지사의 고용은 증가할 것으로 전망된다. 사회복지 정책이 확대,수요 계층에 따른 복지정책의 다변화,기준에 종합복지관에서 총괄해 온 사회복지서비스 계층별로 세분화, 기업 내 사회공헌팀이 신설 또는 강화, 기업 내에서 사회복지를 전담하는 인력에 대한 수요 또한 증가. 사회복지사의 업무 영역 확대 다양한 분야에서 사회복지에 대한 수요가 증가.	향후 5년간 행정공무원의 고용은 현 상태를 유지할 전망이다.국민들의 삶에 필요한 공공서비스를 제공하기 위해서 정부의 역할이 무엇보다 중요해지고 시민들의 행정 서비스 요구도 증대되고 있다. 사회복지 분야를 비롯해 일반행정, 문화 등 국민생활과 직결되는 서비스 제공 분야에서 일자리가 창출될 것으로 예상된다.	향후 5년간 여행사무원의 고용은 현 상태를 유지할 것으로 전망된다. 생활수준이 점점 높아지면서 여가에 대한 관심이 증가하고, 여행과 레저 산업의 규모가 커지고 있다. 한류열풍이 지속 되면서 우리나라에 들어오는 외국인인 수도 꾸준히 증가하고 있는 추세이다.몇몇 대규모 업체를 제외하고는 대부분 중소기업의 여행사에 근무하고 있으며, 노동 강도가 높고 임금이 만족을 하지 못하는 사람이 많아 이·전직이 잦은 편이다.



3. [진로설정]

진로적성검사나 직업에 대해 조사한 내용을 토대로 희망직업을 선정하고, 아래 항목에 따라 적합도를 평가해 보세요.

희망 직업	1	2	3
	국민건강보험공단 요양직 직원		사회복지사
평가항목	각 직업에 대해 평가항목별 적합도를 매우적합 3점, 약간적합 2점, 보통 1점으로 평가		
1) 직업 가치	2	2	3
2) 직업 흥미	3	3	3
3) 직업 성격	3	3	2
4) 적성	2	3	3
5) 학업성취도	3	3	3
6) 사회적 인정	2	1	3
합계	15	15	17



4. [진로분석]

- 자기진단: 자신의 희망진로로 진출하는 데 있어서 자신이 가진 강점(S)과 약점(W)이 무엇인지 분석해 보세요.
- 상황분석: 향후 경제상황, 희망진로의 취업시장 규모 변화나 인력 수요, 미래 전망 등 외적 상황 중에서 좋은 기회가 될 수 있는 부분(O)과 위협으로 작용할 수 있는 부분(T)을 구분해 보세요.

강점(S)	약점(W)
<p>문서를 꼼꼼하게 작성할 수 있는 능력. 자신이 맡은 바에 대해 포기하지 않고 끝까지 책임지려는 능력. 한 곳에 꽂꽂이 앉아있을 수 있음. 친화력과 사교성.</p>	<p>빠르게 일을 처리하려다 하다보니 실수가 잦음. 정서적인 면에서 스트레스를 많이 받아 신체적으로 드러남.</p>
<p>사회복지관련 직업은 의사소통을 통해 상담과 심리치료의 기법으로 사람을 대하는 것으로 사회에서 생활을 잘 할 수 있도록 체계적인 도움을 준다. 경제 상황은 현재와 비슷할지 몰라도 관련 직종이 미래의 전망이 밝으며 수요 수준도 높으므로 기회가 될 수 있다.</p>	<p>타인을 쉽게 공감해주지 못하고 너무 객관적인 상황만 직면하여 상처를 주는 솔직한 말. 융통성 없이 행동할 ??.</p>
기회(O)	위협(T)



5. [진로준비]

아래 항목에 따라 미래의 목표와 학기별 실행계획을 작성해 보세요.

미래의 목표	되고 싶은 것(Be)	갖고 싶은 것(Have)	하고 싶은 것(Do)	
	국민건강보험공단의 요양직 요원. 종합복지관의 사회복지사. 사회복지전담공무원.	차, 남편, 가정, 집, 돈	여행다니기, 문화생활 즐기, 승진을 위해서 노력할 것.	
학기별 실행계획	3학년 1학기	3학년 2학기	4학년 1학기	4학년 2학기
우선 추진목표	학점 관리 및 학생회 일에 적응하기	실습을 바탕으로 나의 성장과 진로에 대한 재탐색	취업 전 마지막 학기에 대한 학점 관리	1급 시험 합격과 공단 합격 준비를 위한 공부
교과목 수강계획 및 성적목표	프로그램개발과 평가 : a 사회복지정책론 : a+ 지역사회복지론 : a 정신보건사회복지론 : b+ 사례관리론 : a	사회복지현장실습과 세미나 : a 사회복지행정론 : a+ 사회복지법제론 : b+	의료사회복지론 : a 교정복지론 : a 중독과 사회복지실천 : a	가족치료 : a+
교내 활동 및 프로그램 참여계획	응답하라 사회복지	자원봉사수기공모전 세미나(학술제)	X	X
대외활동 계획	대구광역시매센터 치매선도 극복단체 마음다리 대구사회복지사협회 기자단 6기 예스학생회 자원봉사부 차장	대구광역시매센터 치매선도 극복단체 마음다리 예스학생회 자원봉사부 차장	금연서포터즈 대구광역시매센터 치매선도 극복단체 마음다리	금연서포터즈 대구광역시매센터 치매선도 극복단체 마음다리
어학성적 및 자격증 취득 목표	컴퓨터활용능력 2급 필기 실기 gtq	토익 600점 이상 컴퓨터활용능력 1급 필기	한국사검정시험 1급 컴퓨터활용능력 1급 실기	토익 700점 이상 데이터베이스 활용능력



장려상

이 아 영

(특수교육과)



1. [자기이해]

직업적성검사를 통해 자신에게 적합한 진로에 대해 알아보세요.

<p>적성요인별 능력수준</p>	<p>집중력은 상위 수준입니다. 어휘력은 중상수준이며 리더쉽도 중상 수준을 나타내고 있습니다. 하지만 자료 분석 및 정리 능력이나 공간지각능력은 중하 수준에 머물러 있습니다.</p>
<p>적성요인별 점수</p>	<p>집중력 90점, 어휘력 85점, 리더쉽 80점, 자료분석 65점, 자료정리 67점, 공간지각능력 70점입니다.</p>
<p>최적합/적합 직업군</p>	<p>특수교사, 공무원, 초등학교 교사, 일반 회사원, 비서 등</p>
<p>개발 필요 능력</p>	<p>빠른 시간내에 자료를 분석하는 능력과 그 자료를 정리하는 능력이 요구됩니다. 한눈에 자료를 파악하는 능력과 공간지각능력의 신장도 필요로 합니다.</p>
<p>종합평가 및 개선계획</p>	<p>위 학생은 집중력이 우수합니다. 어휘력과 리더쉽도 중간 이상이기 때문에 사무직에 적합합니다. 하지 만산체를 많이 사용하거나 시력을 요하는 직업에는 적합하지 않습니다.</p>



2. [진로탐색]

미래에 종사하고 싶은 직업들에 대해 자격 조건, 업무 특성, 근무 조건 등의 정보를 조사하고 장단점을 비교해보세요.

직업명	1	2	3
	특수교사	초등학교 교사	공무원
자격 조건 및 능력	특수교사는 일반교사와 같이 교원자격증을 필요로 한다. 요구되는 능력으로는 장애아동을 사랑하고 이해하는 마음과 인내심 있게 가르치는 능력이다	초등학교 교사는 교원자격증이 필요하다. 초등학교 시기는 그 사람의 신체, 정서적 발달에 중요한 시기이므로 신중하고 조심스러워야 하며 아이들을 진심으로 사랑할 수 있어야 한다.	공무원은 국가에서 시행하는 공무원 시험을 통과하여야 한다. 공무원은 국민들을 위한 마음과 성실함으로 주어진 일에 최선을 다하는 것이 필요하다.
업무 특성	장애아동들을 대상으로 하기 때문에 일반아동들을 가르칠 때보다 많은 인내심을 필요로 한다. 또한 아동의 장애에 대해 알고 올바르게 대처하는 것이 중요하다.	초등학교는 한 사람의 인생에서 신체, 정서적 발달이 매우 활발한 시기이다. 그러므로 아이들의 건강은 물론, 정서적 변화에도 민감하게 반응해야 한다.	공무원은 국가에 속해 나라의 발전과 국민들을 위해 일하는 사람들이므로 나라와 국민들을 위한 마음이 필요하다. 또한 자신에게 주어진 일에 최선을 다하고 각종 유혹에 빠지지 않는 청렴함이 필요하다.
근무 조건	근무조건은 기본적으로 일반교사와 같다.	교과담당제인 중등교사와는 달리 초등교사는 모든 과목을 담당하지만 근무일수나 봉급은 다른 교사들과 같다.	공무원은 국가에서 그 신분을 보장한다. 그러나 다른 자영업이나 회사원보다는 안정적이라고 할 수 있다.
직업의 장단점	장애아동의 성장을 바라보고 가르치는 데에 보람이 있다. 하지만 그 변화가 매우 느리기 때문에 인내의 시간이 매우 길다.	초등학생의 성장과 변화는 급격하게 이루어진다. 그렇기 때문에 아이들을 성장을 바라보는 보람이 있다. 하지만 아이들의 과한 에너지로 피곤할 때가 많다.	공무원은 범죄를 짓지 않는 이상 해고당할 위험성이 적기 때문에 다른 직업들에 비해 안정적이다. 하지만 9급 공무원일 경우 봉급이 낮고 사람들을 상대하는 것이 어렵다.
향후 전망	요즘 특수학교의 증설과 장애학생들에 대한 관심으로 특수교사의 필요성이 강조되고 있다.	과학의 발전으로 학교가 사라진다는 말이 있지만 아이들의 정서 및 사회적 발달을 위해서는 초등학교 이외에도 다른 학교들은 필요하다.	공무원은 향후전망이 안정적이기 때문에 많은 사람들이 바라보고 있다.



3. [진로설정]

진로적성검사나 직업에 대해 조사한 내용을 토대로 희망직업을 선정하고, 아래 항목에 따라 적합도를 평가해 보세요.

희망 직업	1	2	3
	특수교사	공무원	초등학교 교사
평가항목	각 직업에 대해 평가 항목별 적합도를 매우적합 3점, 약간적합 2점, 보통 1점으로 평가		
1) 직업 가치	3	3	3
2) 직업 흥미	3	2	1
3) 직업 성격	3	3	3
4) 적성	3	3	2
5) 학업성취도	3	3	3
6) 사회적 인정	3	3	3
합계	18	17	15



4. [진로분석]

- 자기진단: 자신의 희망진로로 진출하는 데 있어서 자신이 가진 강점(S)과 약점(W)이 무엇인지 분석해 보세요.
- 상황분석: 향후 경제상황, 희망진로의 취업시장 규모 변화나 인력 수요, 미래 전망 등 외적 상황 중에서 좋은 기회가 될 수 있는 부분(O)과 위협으로 작용할 수 있는 부분(T)을 구분해 보세요.

강점(S)	약점(W)
<p>가르치는 것을 좋아하고 다른 사람들의 이야기를 듣거나 이해하는 것에 우수하다. 아이들과 함께하기를 바라고 항상 긍정적이다.</p>	<p>인내심이 충분히 길지 않으며 컴퓨터를 잘 다루지 못한다.</p>
<p>현재 특수교사 임용율이 대폭 증가하여 긍정적으로 바라보고 있다. 몇몇 기사를 통해 장애아동의 교육에 대한 관심이 뜨거운 편이다.</p>	<p>과거에 비해 장애에 대한 인식이 많이 바뀌었지만 여전히 부정적으로 생각하고 있는 사람들이 여럿 존재하고 있다. 장애관련 일자리 창출도 시급하지만 이보다 장애인식 개선이 우선되어야 한다.</p>
기회(O)	위협(T)



5. [진로준비]

아래 항목에 따라 미래의 목표와 학기별 실행계획을 작성해 보세요.

미래의 목표	되고 싶은 것(Be)	갖고 싶은 것(Have)	하고 싶은 것(Do)	
	저는 특수교사가 되는 것이 목표입니다. 이를 위해 열심히 관련 과목을 수강하고 공부하고 있습니다.	저는 한소네라는 정보통신보조기기를 갖고 싶습니다. 현재 사용하고 있는 것은 빌린 것이라서 온전히 저만의 것을 가졌으면 좋겠습니다.	일단 4학년 때 보게 될 임용을 최선을 다해 준비하고 싶습니다.	
학기별 실행계획	3학년 1학기	3학년 2학기	4학년 1학기	4학년 2학기
우선 추진목표	3학년 1학기에는 복수전공 과목을 중심으로 들을 계획입니다.	2학기, 정확기 여름방학 때 부터 본격적인 임용 준비를 시작할 예정입니다.	4학년 때는 2학기때 최대한 수업을 적게 듣기 위해 대부분의 수업을 1학기때 들을 예정입니다.	2학기때는 수업의 비중을 최소로 하고 임용에만 집중하여 그 해 임용을 향해 최선을 다할 것입니다.
교과목 수강계획 및 성적목표	1학기때는 복수전공 과목을 중심으로 수강할 것입니다. 제가 들으려는 과목이 대부분 1학기 과목이라 이때 듣지 않으면 4학년 때로 넘어가기 때문입니다	2학기 때부터는 특수교육과 과목을 중심으로 하여 본격적인 임용준비에 들어갈 예정입니다.	4학년때는 기존에 들어오던 학점보다는 적지만 그래도 이 학점을 임용관련 혹은 교생실습에 도움이 되는 과목으로 수강할 계획입니다.	4학년 2학기는 최대한 수업을 적게 듣고 임용에만 집중할 예정입니다
교내 활동 및 프로그램 참여계획	이제는 3학년이기 때문에 학과행사에는 얼굴을 얼마 비추지 않을 것 같습니다.	2학기에는 학과 활동이 아닌 임용 특강 프로그램에 참여하기 시작할 것입니다.	4학년 1학기에는 임용 관련 프로그램은 물론, 취업 관련 프로그램도 몇몇 들을 계획입니다.	2학기는 저에게 꼭 필요한 강의 혹은, 프로그램만 참여하고 공부에만 집중할 것입니다.
대외활동 계획	교육봉사를 포함하여 대부분의 대외활동은 1~2학년 때 했기 때문에 이 시기에 는 공부를 중심으로 하여 장애학생 알리미에만 참여 할 것입니다.	2학기에도 1학기과 같은 생각으로 참여 프로그램은 비슷할 것입니다.	4학년때는 장애학생알리미 활동도 중단하고 공부에만 집중할 것입니다.	2학기는 여러 선배들이 그러했던 것처럼 대외활동보다는 그동안 배운 내용을 정리하고 마무리하는 시간을 가질 것입니다.
어학성적 및 자격증 취득 목표	제가 목표로하는 임용은 어 학자격을 필요하지 않습니다. 하지만 그렇더라도 영어공부는 소홀히하지 않을 것입니다.	2학기도 1학기과 다를 없습니다.	4학년때는 영어 및 다른 어학공부보다는 임용에만 집중할 것입니다.	4학년 2학기도 1학기과 같습니다.



장려상

임지윤

(심리학과)



1. [자기이해]

직업적성검사를 통해 자신에게 적합한 진로에 대해 알아보세요.

<p>적성요인별 능력수준</p>	<p>언어력/중하 수리력/중상 추리력/중상 공간지각력/상 사물지각력/상 상황판단력/상 기계능력/최상 집중력/최상색채지각력/중하 사고유창력/최상 협응능력/중하</p>
<p>적성요인별 점수</p>	<p>언어력 : 97 / 중하 기계능력 : 122 / 최상 수리력 : 102 / 중상 집중력 : 131 / 최상 추리력 : 111 / 중상 색채지각력 : 96 / 중하 공간지각력 : 114 / 상 사고유창력 : 122 / 최상 사물지각력 : 114 / 상 협응능력 : 96 / 중하 상황판단력 : 116 / 상 적성요인별점수를 살펴보면 집중력, 사고유창성, 기계능력이 다른 능력에 비해 상대적으로 뛰어난다. 반대로 협응능력, 색채지각력, 언어력은 상대적으로 부족한 편이다.</p>
<p>최적합/적합 직업군</p>	<p>기자 및 작가, 산업공학 기술자, 성우/아나운서(배우)가 나의 최적합 직업군이다. 보건 기술 준전문가(치과기공사, 안경사), 연출 및 감독자, 속기사가 나의 적합 직업군이다.</p>
<p>개발 필요 능력</p>	<p>내가 희망하는 직업은 공무원과 경찰관이다. 공무원은 상황판단력, 사고판단력의 기준은 충족했으나 언어력에서 좀 뒤떨어졌다. 경찰관은 추리력, 집중력 또한 기준을 충족했으나 언어력에서 뒤쳐진 것으로 나타났다. 나에게 개발이 필요한 능력은 언어력이라는 사실을 확인할 수 있었다</p>
<p>종합평가 및 개선계획</p>	<p>내가 원하는 직업군에 들어가기 위해서 언어력이 부족하다는 사실을 알았다. 문서나 작업을 할 때 빠르고 정확하게 이해하기 위해 언어적으로 많은 도움이 되는 책을 읽거나 신문등을 평상시에 읽는 것이 개선방안이 될 것이다. 학업을 함께 하고 있어 책은 시험기간에 없는 날 한달에 한번정도 읽고 신문은 틈나는 대로 읽을 것이다.</p>



2. [진로탐색]

미래에 종사하고 싶은 직업들에 대해 자격 조건, 업무 특성, 근무 조건 등의 정보를 조사하고 장단점을 비교해보세요.

직업명	1	2	3
	피해자 심리 전문요원	전문 상담 교사	가정 법원 조사관
자격 조건 및 능력	1. 학사이상 2. 상담이나 임상 경력 3년 이상 3. 임상심리 전문가, 상담심리 전문가, 정신보건임상심리사 자격증 있으면 가산점 4. 비정기채용이므로 관련 채용정보에 늘 관심 채용시 서류전형, 실기 시험, 체력 및 적성검사, 면접시험등의 전형을 통과해 합격하면 최종채용	전문상담교사, 상담심리사 자격증 필요 입용을 치면 7급공무원에 준하는 대우를 받을 수 있다.	1. 인간관계학(사회학, 심리학, 아동학, 사회복지학, 경제학, 교육학)을 전공한 석사이상의 학력 2. 법률지식 뿐 아니라 폭넓은 사회과학 지식과 관련 분야의 경력이 있어야 한다
업무 특성	1. 심리검사, 상담등의 일대일 만남 2. 병원에 입원한 피해자의 경우 의료비지원 연계 3. 상담목표와 상담횟수결정	중·고등학교에서 학생들의 학업, 진로문제, 이성문제 및 학교생활 전반에 대해 상담하고 지도한다. 성격, 적성, 지능, 진로 및 신체적·정서적·행동적 증상을 평가하기 위한 검사를 실시하고, 검사 결과를 해석해주며, 이에 따라 상담을 실시한다.	조사업무에서는 드러난 분쟁 사실을 조사하기도 하지만 보이지 않는 심리상태, 당사자 사이의 관계 등도 조사합니다. 자녀의 양육권을 다투는 사건에서 양육환경 등을 조사하고, 자녀를 면접하는 업무도 맡고 있습니다.
근무 조건	작업환경은 실내일수도 있고 실외일수도 있다. 한달에 120만 정도 받는다. 시간이 지날수록 호봉이 올라간다	학교에서 wee센터를 운영하며 학교 시스템에 맞춰진다.	3년의 계약직이 끝나면 7급으로써 채용될 수 있다. 법원에서 일하게 된다.
직업의 장단점	우선 공무원이라서 직장이 안정적이며 피해자들의 상담을 통해서 보람을 느낄 수 있다. 단점으로는 비정기채용이라 준비를 하여도 안뽑을 수 있다. 또한 항상 경찰로써 윤리관과 청렴에 엄격하다.	장점으로는 입용을 친다면 안정적인 직장이며 상담을 통해 보람을 느낄 수 있다. 단점으로는 학기 중 교직이수를 하지 못했다면 교육원으로 진학하여 자격을 얻어야 한다.	장점으로는 공무원으로 직장이 안정적이며 조사관이 독립적으로 사건을 조사하기에 전문적인 일을 발휘할 수 있는것이 매력이다 하지만 채용과정에서 정서적으로 다가가야하기에 스트레스를 많이 받을 수 있다. 또한 3년 계약직으로 일을 해야하기때문에 시간이 오래걸리 수 있다.
향후 전망	피해자에 대한 복지 면에서 상담은 중요하게 부각될 것이기에 나중에는 많이 뽑을 것으로 예상된다.	학생들의 자살율이 아직도 높은 만큼 학교에서 상담교사라 계속 뽑을 것으로 보인다.	각 지방의 가정지원이 가정법원으로 승격되고 있고, 가정법원에서도 후견·복지 기능을 담당하는 가사조사관을 더욱 필요로 하는 분위기이며, 법원 내부에서도 전문조사관의 역할이 중요하다고 보고 있다. 이런 배경에서 가사조사관의 채용은 증가할 가능성이 크고, 채용 후에는 법원 공무원 신분으로 안정적으로 업무를 수행할 수 있다.



3. [진로설정]

진로적성검사나 직업에 대해 조사한 내용을 토대로 희망직업을 선정하고, 아래 항목에 따라 적합도를 평가해 보세요.

희망 직업	1	2	3
	가정법원 조사관	전문상담교사	피해자심리전문요원
평가항목	각 직업에 대해 평가항목별 적합도를 매우적합 3점, 약간적합 2점, 보통 1점으로 평가		
1) 직업 가치	3	3	3
2) 직업 흥미	2	3	2
3) 직업 성격	1	3	2
4) 적성	2	2	2
5) 학업성취도	3	3	3
6) 사회적 인정	3	3	3
합계	14	17	15



4. [진로분석]

- 자기진단: 자신의 희망진로로 진출하는 데 있어서 자신이 가진 강점(S)과 약점(W)이 무엇인지 분석해 보세요.
- 상황분석: 향후 경제상황, 희망진로의 취업시장 규모 변화나 인력 수요, 미래 전망 등 외적 상황 중에서 좋은 기회 가 될 수 있는 부분(O)과 위협으로 작용할 수 있는 부분(T)을 구분해 보세요.

강점(S)	약점(W)
<p>우선 성실하며 부지런하고 또한 상대방의 말을 잘 들어줄 경청의 자세를 갖추고 있으며 배려심이 깊다. 또한 자신에게 일이 맡아지면 그것을 책임지고 잘 해낼 자신이 있다. 열정이 있다</p>	<p>우선 손의 악력과 체력이 약하다. 또한 말을 조리있게 잘 하지 못한다. 문서작성 능력이 떨어진다.</p>
<p>아직 인원을 많이 뽑지 않아 한 사람에게 일이 많이 부여되고 있는데 향후 많은 사람들을 뽑을 것으로 예상되며 현 대통령이 공무원에 대한 조건을 걸었기 때문에 채용을 많이 할 가능성이 크다.</p>	<p>하지만 특별채용으로 티오가 많이 나지 않아 한번 탈락하면 몇년을 공부할 수도 있는 상황이다.</p>
기회(O)	위협(T)



5. [진로준비]

아래 항목에 따라 미래의 목표와 학기별 실행계획을 작성해 보세요.

미래의 목표	되고 싶은 것(Be)	갖고 싶은 것(Have)	하고 싶은 것(Do)	
	안정적인 직장(공무원)	시간, 돈, 자유	여행	
학기별 실행계획	3학년 1학기	3학년 2학기	4학년 1학기	4학년 2학기
우선 추진목표	성적관리, 체력	자격증취득준비	공무원준비	취직 준비 및 시험일정 미리 체크
교과목 수강계획 및 성적목표	심리검사 및 실습 진로상담 및 실습 산업 심리학 및 실습 범죄 심리학 발달심리학 건강심리학 및 실습 올 B+ 이상	임상심리학 아동 청소년 상담 및 실습 조직 심리학 및 실습 심리학실 실험계획법 및 실습 아동 청소년 상담 및 실습 학습심리학 올 A 성적 목표	가족상담 상담현장 실습 집단상담 및 실습 사회문제 세미나(선택) 심리학의 이해 사회통계(고려) OR 사회조사방법론(고려) A 목표	발달정신 병리 및 치료 임상현장 실습 임상 사례연구 및 실습 지역사회심리학(선택) 심리학과문화(선택) 다변량분석법 및 실습 A 목표
교내 활동 및 프로그램 참여계획	직상사 2급 세미나 심리학과 졸업 선배 강연 심리학과와 관련된 취업세미나 등등 취업캠프	심리학과와 관련된 세미나나 강연 취업 강화 프로그램 캠프 및 취업관련 세미나 해외인턴 등 프로그램 참여	심리학과와 관련된 세미나나 강연 취업 강화 프로그램 캠프 및 취업관련 세미나	심리학과와 관련된 세미나나 강연 취업 강화 프로그램 캠프 및 취업관련 세미나
대외활동 계획	관심 있는 공모전 출전(ex) 사진..)	인턴십 듣기 도움되는 공모전 및 강연 듣기	학과와 관련된 공모전 응모	학과와 관련된 공모전 응모
어학성적 및 자격증 취득 목표	직업상담사 2급	토익600대 목표	사회조사분석사 2급	임상심리사 2급



장려상

이 연 경

(행정학과)



1. [자기이해]

직업적성검사를 통해 자신에게 적합한 진로에 대해 알아보세요.

<p>적성요인별 능력수준</p>	<p>〈적성요인 수준 능력〉 언어력- 중하, 수리력- 상, 추리력 -중상, 공간지각력 -상, 사물지각력 -중상, 상황판단력- 상, 기계능력 -하, 집중력 -최상, 색채지각력, 사고유창성 -중하, 협응능력 -중하</p>
<p>적성요인별 점수</p>	<p>언어력96, 수리력118, 추리력111, 공간지각력114, 상황지각107 판단기계능력119, 집중력85, 색채지각력131, 사고유창력77, 협응능력96</p>
<p>최적합/적합 직업군</p>	<p>최적합 직업군은 기자 및 작가 ,성우/아나운서 , 속기사 입니다. 적합직업군은 영양사, 도서관 전문가, 일반사무원 입니다.</p>
<p>개발 필요 능력</p>	<p>공무원에서 요구되는 상황판단력의 기준점수는 만족하나, 언어력, 사고유창성은 다소 노력이 필요합니다. / 세무사에서 요구되는 수리력, 추리력의 기준점수는 만족하나, 언어력은 다소 노력이 필요합니다.</p>
<p>종합평가 및 개선계획</p>	<p>공무원에 필요한 언어력이나 사고의 유창성이 부족하므로 이를 향상시키기 위해서 좀더 공부가 필요할 것이다. 그렇기 때문에 언어쪽으로 공부를 더 준비할 것이다.</p>



2. [진로탐색]

미래에 종사하고 싶은 직업들에 대해 자격 조건, 업무 특성, 근무 조건 등의 정보를 조사하고 장단점을 비교해보세요.

직업명	1	2	3
	교육행정사무원	행정공무원	영양사
자격 조건 및 능력	재정 관리:업무를 완료하기 위해 필요한 비용을 파악하고 구체적 소요 내역을 산출한다. 물적자원 관리 :업무를 수행하는데 필요한 장비, 시설, 자재 등을 구매하고 관리한다. 범주화: 기준이나 법칙을 정하고 그에 따라 사물이나 행위를 분류한다.	듣고 이해하기: 다른 사람들이 말하는 것을 집중해서 듣고 상대방이 말하려는 요점을 이해하거나 적절한 질문을 한다. 읽고 이해하기 :업무와 관련된 문서를 읽고 이해한다. 학습전략: 새로운 것을 배우거나 가르칠 때 적절한 방법을 활용한다. 전산: 다양한 목적을 위해 소프트웨어나 인터넷을 활용하거나 프로그램을 작성한다.	대학교에서 식품학 또는 영양학을 전공하고 식품영양관련 과목을 이수(최소 18과목, 52학점 이상)한 뒤 영양사 현장 실습을 마친 후 영양사 국가시험에 합격해야 한다.
업무 특성	앉아서 근무 :앉아서 근무하는 빈도 높다. 정신적 동일업무 반복 :계속적이고 반복적인 정신적 활동(예, 회계장부의 기재사항 점검)의 중요하다.	앉아서 근무: 앉아서 근무하는 빈도 높다. 자동화 정도: 업무의 자동화 정도 높다. 실내근무: 대부분 실내에서 근무한다.	균형 잡힌 식단을 짜는 것과 더불어, 급식의 외관, 관능, 위생 등의 평가와 더불어 급식인력 업무 점검, 교육 훈련, 업무수행 평가 등 조리실 종사자의 지도·관리 업무를 담당하여 원활한 급식운영을 이끈다.
근무 조건	사무직/평균 3,922만원/ 평균9시간	사무직/평균 3,922만원/ 평균9시간	현장직/평균 2,795만원 / 평균8~9시간
직업의 장단점	안정적인 직장과 연봉이 장점이다. 하지만 경쟁률이 높고 전망도 늘어나는 추세는 아니다.	안정적인 직장과 연봉이 장점이다. 하지만 경쟁률이 높고 전망도 늘어나는 추세는 아니다.	직업의 장점은 미래에도 이 직업이 꾸준히 증가하는 장점이 있어서 고용에는 문제가 없지만 관련 지식 없으면 어렵다는 점이 있다.
향후 전망	향후 5년간 교육행정사무원의 고용은 현상태를 유지할 전망이다. 기업 내에서 종업원에게 조직의 미션이나 비전을 전달하고 조직내 의사소통을 강화하기 위한 사내교육의 중요성이 증가하고 있으며 새로운 기술이나 동향 등을 전파하여 기업의 효율성을 높이는 교육 및 훈련에 투자를 하고 있다. 따라서 이러한 업무를 담당하는 교육 및 훈련 사무원의 역할은 중요할 것이나 이러닝 등의 수단이 널리 활성화되면서 교육 및 행정 사무원의 고용은 증가하기 어려울 수 있다.	향후 5년간 행정공무원의 고용은 현 상태를 유지할 전망이다. 국민들의 삶에 필요한 공공서비스를 제공하기 위해서 정부의 역할이 무엇보다 중요해지고 시민들의 행정 서비스 요구도 증대되고 있다. 정부는 새로운 행정 서비스 등이 필요한 분야의 인력은 확충하는 반면, 불필요하거나 행정수요가 줄어드는 분야의 인력을 감축하고 있다. 따라서 양적으로 큰 인력 증가가 예상되지 않더라도 행정 서비스가 감소되는 분야의 채용은 계속해야 이뤄질 전망이다.	향후 10년간 영양사의 고용은 증가하는 수준이 될 것으로 전망된다.



3. [진로설정]

진로적성검사나 직업에 대해 조사한 내용을 토대로 희망직업을 선정하고, 아래 항목에 따라 적합도를 평가해 보세요.

희망 직업	1	2	3
	교육행정공무원	일반행정공무원	영양사
평가항목	각 직업에 대해 평가항목별 적합도를 매우적합 3점, 약간적합 2점, 보통 1점으로 평가		
1) 직업 가치	3	3	2
2) 직업 흥미	3	3	3
3) 직업 성격	3	2	2
4) 적성	2	2	3
5) 학업성취도	2	2	2
6) 사회적 인정	3	3	2
합계	16	15	14



4. [진로분석]

- 자기진단: 자신의 희망진로로 진출하는 데 있어서 자신이 가진 강점(S)과 약점(W)이 무엇인지 분석해 보세요.
- 상황분석: 향후 경제상황, 희망진로의 취업시장 규모 변화나 인력 수요, 미래 전망 등 외적 상황 중에서 좋은 기회가 될 수 있는 부분(O)과 위협으로 작용할 수 있는 부분(T)을 구분해 보세요.

강점(S)	약점(W)
<p>희망진로 분야는 공무원인데 자신이 맡은 업무를 책임감 있고 집중적으로 수행해야한다. 이러한 일에 필요한 책임감과 집중력이 장점으로 이에 부합된 장점을 지니고 있다고 생각한다.</p>	<p>사무업무이다 보니 컴퓨터 능력을 다룰 줄 알아야 한다. 하지만 컴퓨터를 다루는 능력이 부족함으로 이를 개선시켜야 한다.</p>
<p>공무원은 매년 뽑는 추세이고 시험에 관련된 적절한 지식을 가지고 있다면 합격할 수 있는 기회가 있다.</p>	<p>공무원은 시험을 합격해야한다는 큰 관문이 있다. 그렇기 때문에 이게 위협이 될 수 있고 늘어나는 추세가 아니라서 경쟁률이 높다는 점이 위협이 될 수 있다.</p>
기회(O)	위협(T)



5. [진로준비]

아래 항목에 따라 미래의 목표와 학기별 실행계획을 작성해 보세요.

미래의 목표	되고 싶은 것(Be)	갖고 싶은 것(Have)	하고 싶은 것(Do)	
	교육행정공무원	컴퓨터와 관련된 전산능력	교육과 관련된 일을 학교에서 하고 싶다.	
학기별 실행계획	3학년 1학기	3학년 2학기	4학년 1학기	4학년 2학기
우선 추진목표	대외활동과 전산능력 향상, 어휘능력 향상	토익, 전산능력 향상	공무원 시험 본격적으로 준비	공무원 시험 본격적으로 준비
교과목 수강계획 및 성적목표	취업전략과 스킬을 수강함으로써 자소서 능력 향상 (A)	토익과 관련된 과목 수강함으로써 어휘능력 향상(A)	교육행정 공무원 시험에 연동되는 과목을 수강함으로써 공무원시험 준비	교육행정 공무원 시험에 연동되는 과목을 수강함으로써 공무원시험 준비
교내 활동 및 프로그램 참여계획	Learning SIG, 버디버디, 문화교실	Learning SIG, 버디버디, 문화교실, sns 기자단	공무원 스터디나 취업 박람회 참가	공무원 스터디나 취업 박람회 참가
대외활동 계획	도드림 서퍼터즈- 정책제안 분야	봉사단 참여	계획 미정	계획 미정
어학성적 및 자격증 취득 목표	엑셀과 관련된 자격증, 한 국사 자격증 취득, 공무원 시험 유형 파악하기 위해 미리 시험 응시해보기	컴퓨터 활용 자격증 취득, 토익 점수 600점 넘기	토익 점수 700점 이상넘기, 공무원시험 응시해보기	토익 점수 800점 이상 넘기



장려상

조운지

(영상애니메이션디자인)



1. [자기이해]

직업적성검사를 통해 자신에게 적합한 진로에 대해 알아보세요.

<p>적성요인별 능력수준</p>	<p>언어력 중하, 수리력 중하, 추리력 중상, 공간지각력 중상, 사물지각력 중하, 상황판단력 중상, 기계능력 중하, 집중력 최상, 색채지각력 중하, 사고유창성 중상, 협응능력 중상</p>
<p>적성요인별 점수</p>	<p>언어력 97 중하, 수리력 88 중하, 추리력 107 중상, 공간지각력 110 중상, 사물 지각력 92 중하, 상황 판단력 109 중상, 기계능력 89 중하, 집중력 122 최상, 색채지각력 96 중하, 사고 유창력 107 중상, 협응능력 107 중상</p>
<p>최적합/적합 직업군</p>	<p>최적합 직업군 : 성우 / 아나운서, 속기사, 보석감정사 적합 직업군 : 영양사, 도서관 전문가, 농업 기술자</p>
<p>개발 필요 능력</p>	<p>조운지님이 희망하신 직업은 애니메이터입니다. 애니메이터에서 요구되는 추리력, 공간지각력, 색채지각력의 기준점수는 모두 만족합니다.</p>
<p>종합평가 및 개선계획</p>	<p>중하인 부분이 많은 것이 무척이나 아쉬웠습니다. 개발 필요 능력은 기준점수를 만족했지만 아직 더 세심화된 공부가 필요하기 때문에 더욱 노력하고 차근차근 계획을 잡아야한다고 느낍니다.</p>



2. [진로탐색]

미래에 종사하고 싶은 직업들에 대해 자격 조건, 업무 특성, 근무 조건 등의 정보를 조사하고 장단점을 비교해보세요.

직업명	1	2	3
	게임 일러스트레이터	컨셉 아티스트	게임 원화가
자격 조건 및 능력	드로잉, 색감, 창작력, 공간이해, 틀응용력 등 원화 제작에 필요한 기본적인 감각	드로잉, 색감, 창작력, 공간이해, 틀응용력 등 원화 제작에 필요한 기본적인 감각	드로잉, 색감, 창작력, 공간이해, 틀응용력 등 원화 제작에 필요한 기본적인 감각
업무 특성	게임 원화가 설정 초안을 잡으면 일러스트레이터가 그 설정 초안을 기반으로 광고에 사용할 포스터를 제작한다.	원화가나 일러스트 레이터와 마찬가지로 게임이나 영화 제작에 필요한 컨셉 아트를 디자인하고 그리는 담당.	3D나 2D그래픽을 제작하기 전에 기초적인 도안, 즉 가이드라인이 되는 그림을 말한다. 색지정과 의복, 아이템의 디자인을 한다. 전반적인 배경의 콘셉트를 담당.
근무 조건	전일제, 정규직, 상근. 보통 10~시간 근무. 근무 시간과 보수에 대해서는 회사마다 다르고 잘 적혀져 있지 않습니다.	전일제, 정규직, 상근. 보통 10~시간 근무. 근무 시간과 보수에 대해서는 회사마다 다르고 잘 적혀져 있지 않습니다.	전일제, 정규직, 상근. 보통 10~시간 근무. 근무 시간과 보수에 대해서는 회사마다 다르고 잘 적혀져 있지 않습니다.
직업의 장단점	장점: 자신이 원하는 전공에 따라 그릴 수 있는 것 자체가 직업의 장점이라 생각합니다. 그리고 게임의 대표 포스터 이미지를 만드는 일을 하기 때문에 중요한 역할을 합니다. 단점: 원하는 그림 스타일이 아니어도 회사의 지침에 따라 스타일에 변화를 주고 조금 억지로라도 그려야 하는 경향이 있습니다.	장점: 게임이나 영화의 제작 전에 꼭 필요한 요소이기 때문에 중요한 역할을 합니다. 기본적인 컨셉을 잡아야 뒤의 작업이 가능하기 때문에 꼭 있어야하는 직업입니다. 단점: 원하는 그림 스타일이 아니어도 회사의 지침에 따라 스타일에 변화를 주고 조금 억지로라도 그려야 하는 경향이 있습니다.	장점: 게임 내에서 가장 중요한 캐릭터들이나 배경 등의 이미지를 그리고 그래픽 디자이너들에게 전달하는 역할을 하고 있습니다. 2D, 3D 불문하고 꼭 필요한 직업입니다. 단점: 원하는 그림 스타일이 아니어도 회사의 지침에 따라 스타일에 변화를 주고 조금 억지로라도 그려야 하는 경향이 있습니다.
향후 전망	게임 시장이 넓어지면서 일러스트레이터들의 일이 많아지면서 다양한 곳에서 일자리가 창출될 것입니다.	컨셉 아티스트는 게임만이 아닌 애니메이션, 영화(영상물 등), 기타 분야에서 많은 일을 할 수 있는 직업입니다. 무엇을 제작하기에 꼭 필요한 직업이므로 찾는 사람들도 많을 것입니다.	게임을 만드는 데에는 원화가의 손이 꼭 거쳐야합니다. 그 게임이 2D이건 3D이건 원화가는 게임의 핵심 이미지를 맡기 때문에 향후 전망은 밝다고 생각합니다.



3. [진로설정]

진로적성검사나 직업에 대해 조사한 내용을 토대로 희망직업을 선정하고, 아래 항목에 따라 적합도를 평가해 보세요.

희망 직업	1	2	3
	일러스트레이터	컨셉 아티스트	게임원화가
평가항목	각 직업에 대해 평가항목별 적합도를 매우적합 3점, 약간적합 2점, 보통 1점으로 평가		
1) 직업 가치	3	2	2
2) 직업 흥미	3	3	2
3) 직업 성격	3	2	2
4) 적성	3	2	1
5) 학업성취도	2	2	2
6) 사회적 인정	1	1	1
합계	15	12	10



4. [진로분석]

- 자기진단: 자신의 희망진로로 진출하는 데 있어서 자신이 가진 강점(S)과 약점(W)이 무엇인지 분석해 보세요.
- 상황분석: 향후 경제상황, 희망진로의 취업시장 규모 변화나 인력 수요, 미래 전망 등 외적 상황 중에서 좋은 기회 가 될 수 있는 부분(O)과 위협으로 작용할 수 있는 부분(T)을 구분해 보세요.

강점(S)	약점(W)
<p>1. 그림을 많이 봐왔기 때문에 기본적인 보는 눈이 있습니다. 그 때문에 어떻게 하면 그림이 더 예쁘고 눈에 띄이게 하는지 많이 고민하고 연구하려는 특징이 있습니다.</p> <p>2. 무언가에 대한 피드백을 능동적으로 받아들일 수 있습니다. 장점과 단점을 모두 수용하고 어떤 방향으로 가야 더욱 좋아지는 지 스스로 생각하기 때문에 발전을 하기에 좋은 밑거름이 된다 생각합니다.</p>	<p>1. 현재까지는 아직 그림으로 취직하기에는 실력이 모자라기 때문에 어느정도의 시간이 걸릴 것 같습니다. 실력이 쌓아질 때가 언제인지 미지수여서 약점이 되고 있습니다. 기본기의 문제도 포함됩니다.</p> <p>2. 부모님의 도움을 많이 받고 자랐기 때문에 아직 사회에 대해서 잘 모르고 혼자 헤쳐나가는 것에 약해서 많은경험이 필요한 것 같습니다.</p>
<p>1. 현재 웹소설 표지 외주 작업 예정이기 때문에 프로로 갈 수 있는 좋은 길이라고 생각합니다. 계약을 하는 과정 역시 좋은 경험이 될 수 있고 그림이 더 좋아질 수 있는 중요한 기회라고 여겨집니다.</p> <p>2. 최근 게임 회사나 플랫폼의 부조리함에 사람들이 목소리를 내고 있기 때문에 제가 취직할 때 어느정도 처우가 개선될 것 같습니다. 그리고 외주 단가에 대해서도 사람들 사이에서 여러 이야기가 나오는 만큼 좋은 자료 및 개선 인식이 될거라 생각합니다</p>	<p>1. 그림이나 창작물에 대한 사람들의 인식이 그리 좋지 않아 외주 단가나 월급의 문제가 적잖이 나타납니다. 사회 경험이 적은 신입 작가들의 가치를 낮추는 사람들도 있기 때문에 위협이 된다고 생각합니다.</p>
기회(O)	위협(T)



5. [진로준비]

아래 항목에 따라 미래의 목표와 학기별 실행계획을 작성해 보세요.

미래의 목표	되고 싶은 것(Be)	갖고 싶은 것(Have)		하고 싶은 것(Do)
	일러스트레이터, 컨셉 아티스트	탄탄한 그림 기본기, 디자인 센스와 꾸준한 노력.		1. 취업 후, 부모님에게 매월 용돈 챙겨드리고 여행 보내드리기. 2. 원하는 회사에 취직. 3. 내가 상상한 그림을 그대로 그릴 수 있게 되는 것.
학기별 실행계획	3학년 1학기	3학년 2학기	4학년 1학기	4학년 2학기
우선 추진목표	기본기 연습. 그림을 그리면서 가장 막히는 부분은 기본기라고 항상 생각해왔습니다. 그 때문에 3학년에는 기본기를 최대한 탄탄하게 다져두고 싶습니다.	기본기와 테크닉 연습. 어떻게 해야 그림의 퀄리티를 더 끌어내는지에 대해서 연구하고 공부할 생각입니다.	기본기 연습과 더불어 졸업 작품을 위한 그림에 매진합니다. 영상을 같이 할 경우 3학년때 많은 연습을 통해 응용할 계획입니다.	졸업작품을 다듬고 더욱 퀄리티를 높이기 위해 주기적으로 수정하고 추가합니다.
교과목 수강계획 및 성적목표	일러스트 및 영상 제작에 필요한 수업을 듣고 싶습니다. 그림의 생동감을 위해 애니 수업도 들을 계획입니다. (내년과 후년 시간표가 확실하지 않기 때문에 수강 과목은 적지 않습니다.)	3학년 1학기과 동일.	졸업 작품을 위해 완성도 있도록 필요한 수업을 최대한 들을 생각합니다.	4학년 1학기과 동일.
교내 활동 및 프로그램 참여계획	학과에서 주최하는 프로그램은 최대한 시간이 되면 참여할 계획입니다. 게임에 관련된 프로그램 (ex:지스타 등)은 특히나 참여해야 한다고 생각합니다.	3학년 1학기과 동일.	졸업 작품에 집중하고 싶기 때문에 예정에 없습니다.	4학년 1학기과 동일.
대외활동 계획	그림 연습이 필요한 단계이기 때문에 시간이 된다면 공모전에 참여하고 싶습니다.	3학년 1학기과 동일.	졸업 작품에 집중하고 싶기 때문에 예정에 없습니다.	4학년 1학기과 동일.
어학성적 및 자격증 취득 목표	영어에 특히나 취약하기 때문에 기초부터 다시 공부할 생각입니다. 2학년때 배운 일본어도 틈틈히 연습합니다. 자격증은 아직까지 무리인 것 같아서 조금 더 연습하고 싶습니다.	3학년 1학기과 동일.	졸업 작품에 집중하고 싶기 때문에 예정에 없습니다.	4학년 1학기과 동일.



장려상

권 예 림

(실내건축디자인학과)



1. [자기이해]

직업적성검사를 통해 자신에게 적합한 진로에 대해 알아보세요.

<p>적성요인별 능력수준</p>	<p>언어력 - 상 수리력 - 중하 추리력 - 중상 공간지각력 - 상 사물지각력 - 중상 상황판단력 - 중상</p>	<p>기계능력 - 중하 집중력 - 최상 색채지각력 - 중하 () 사고유창성 - 최상 협응능력 - 중상</p>
<p>적성요인별 점수</p>	<p>언어력 - 115 수리 - 96 추리력 - 104 공간 지각력 - 117 사물 지각력 - 104 상황 판단력 - 100</p>	<p>기계능력 - 94 집중력 - 131 색채지각력 - 96 사고유창력 - 137 협응능력 - 107</p>
<p>최적합/적합 직업군</p>	<p>최적합 직업군 대학교수 및 사회과학 전문가 - 대학교수, 사회과학전문가 법률 및 외교 전문가 - 판검사, 변호사, 법무사, 외교관 기자 및 작가 - 기자, 작가</p> <p>적합 직업군 인터넷 관련 전문가 - 프로그래머, 웹마스터, 웹디자이너, 전자상거래사, 웹PD 컴퓨터 프로그래머 및 시스템엔지니어 - 시스템엔지니어, 컴퓨터프로그래머 전자 및 통신공학 기술자 - 전기공학기술자, 전자 및 통신공학 기술자</p>	
<p>개발 필요 능력</p>	<p>권예림님이 희망하신 직업은 디자이너와 연출 및 감독자입니다. 디자이너에서 요구되는 언어력, 상황판단력, 색채지각력, 사고유창성의 기준점수는 모두 만족합니다. 연출 및 감독자에서 요구되는 공간지각력, 사물지각력, 집중력, 사고유창성의 기준점수는 모두 만족합니다.</p>	
<p>종합평가 및 개선계획</p>	<p>대체적으로 평균이상의 점수가 나왔고 집중력, 사고유창력은 특히 높은 능력을 보였지만 수리력, 기계 능력, 색채 지각력은 개선이 조금 필요 할 것으로 보인다. 수리력과 기계능력은 상대적으로 약한 부분 인 것을 알고 있어 일단 이 분야들에 관심도를 높여야 할 것으로 생각된다. 색채 지각력은 평소 미술 이나 개인적으로 테스트를 했을 때 높은 편이었는데 이번 검사에서는 다소 낮은 점수를 받은 항목이라 조금 의아스럽지만 일상에서의 사진이나 작품들을 이용해 컬러차트를 만들거나 다양한 작품들을 접하 고 스스로 색을 써보며 더욱 시각을 넓히고 개선해 나갈 것이다.</p>	



2. [진로탐색]

미래에 종사하고 싶은 직업들에 대해 자격 조건, 업무 특성, 근무 조건 등의 정보를 조사하고 장단점을 비교해보세요.

직업명	1	2	3
	인테리어 디자이너	비주얼 머천다이어(VMD)	아트 디렉터
자격 조건 및 능력	전문대학 및 대학교에서 실내디자인 학과, 실내건축학과, 건축학과 등을 졸업하거나 사설 교육기관에서 실내건축에 대한 이론과 실기를 배우는 것이 필요하다. 또한, 해외에서 인테리어 공부를 하고 취업하는 사람도 많다.현장에서는 이론보다 실무 능력이 우선이다.	전문대학 및 대학교의 패션관련 학과를 졸업하거나 사설 학원에서 패션마케팅 관련한 과목을 이수하는 것이 도움이 된다. 비주얼 머천다이어저가 되는데 도움이 되는 자격증은 VMD 자격증, 컴퓨터 그래픽 등과 같은 각종 그래픽 자격증 등이 있고, 마케팅과 관련한 지식을 쌓는 것이 도움이 된다.	관련 학과의 학위를 취득하는 것이 유리하다. 또한 회사에서 필요로 하는 분야의 디자인에 대한 다양한 경험과 시각 기획력, 디자인 능력이 요구된다.
업무 특성	프로젝트를 맡게 되면 내부시설의 목적과 기능, 고객의 기호, 예산, 건축형태, 시설장비 등 내부 환경이 장식에 영향을 미치는 요인을 조사,결정하기 위하여 고객과 협의 / 조사 결과를 종합적으로 검토,분석하여 설계계획을 수립 / 동선계획과 색채계획, 조명계획 등을 세우고, 가구와 장식품, 조명기구 등을 구체적으로 선정 / 계획하고 선택된 사항들을 도면에 그리고 표시하는 등의 다양한 역할 수행	브랜드 VMD 매뉴얼을 확립한다. 디자인실 혹은 상품기획과 의논하여 전략상품을 선정 / 전략상품이 정해지면 마케팅 맵핑 / 브랜드와 마케팅 콘셉트에 맞게 마네킹 착장 계획 / 마네킹 착장 계획을 토대로 모델매장의 구현·수정·보완 / 관련된 확산 교육자료를 만들고 점포별 피드백을 하는 업무를 수행	대규모 조직체에서는 아트 디렉터 분야가 분화되어 있지만 소규모 조직에서는 디자이너가 이를 겸하기도 한다. 영화나 연극에서는 시대나 장소의 표현, 극적 환경의 구성이나 색채 등의 시각적 효과를 총괄하며, 광고나 출판, 편집 분야에서는 일러스트레이션, 사진, 문자 등의 담당자나 작품을 선정하고 레이아웃을 결정하는 일을 담당한다. 아트 디렉터에게는 디자인의 전문 지식은 물론 경영 기술이나 문화 일반에 대한 광범위한 지식과 이해가 요구
근무 조건	인테리어디자이너 하위(25%) 2,384만원, 평균 3,186만원, 상위(25%) 3,701만원	비주얼 머천다이어(VMD) 하위(25%) 2,300만원, 평균 3,326만원, 상위(25%) 4,000만원	분야에 따라 상이함.
직업의 장단점	사실상 직업의 장단점을 따로 논하는 것이 의미가 있나 싶은 생각이 든다. 세가지 모두 내가 어떤 마음을 가지고 일하느냐에 따라 장점도 단점도 달라질 것임을 잘 알고 때문이다. 굳이 장단점을 꼽자면 장점은 다양한 경험이 가능한 직업들 이라는 것, 현재 전망이 나쁘지 않다는 점 등을 들 수 있다.	그리고 단점은 의견을 조율 해야 할 부분이 많다는 것과 다소 힘든 업무량 정도가 아닐까 하는 생각이 든다.	위와 동일.
향후 전망	향후 5년간 인테리어디자이너의 고용은 현 상태를 유지할 것으로 전망된다. 국민소득이 향상되고 삶의 질에 대한 욕구가 커지면서 실내공간을 장식하고 디자인하는 데 관심이 높아지고 있다. 점차 인테리어 주기가 짧아지고 있고, 맞벌이 가정이나 1인가구가 늘면서 주택구조가 변화하는 등 인테리어 수요가 증가하고 있다.그러나 인테리어디자인업은 건설경기 큰 영향을 받는 영역으로 향후 건설경기가 회복되지 않은 한 일자리 증가는 어려울 것으로 보인다.	향후 5년간 비주얼 머천다이어(VMD)의 고용은 현 상태를 유지할 것으로 전망된다. 점차 시장구조와 소비자 취향을 잘 파악하여 제품을 기획하는 것이 제품판매에 큰 영향을 미치게 되면서 이들을 고용하는 업체가 늘어나고 있다. 하지만 경영방식의 변화에 따라 혹은 소규모 기업의 경우 제한된 인력으로 아이디어를 개발하기 보다 아웃소싱을 통해 새로운 상품을 찾게 되는 것과 같은 변화는 머천다이어의 일자리 창출에 다소 부정적인 영향을 미치게 될 것이다.	향후 5년간 아트디렉터의 고용은 현 상태를 유지할 것으로 전망된다.



3. [진로설정]

진로적성검사나 직업에 대해 조사한 내용을 토대로 희망직업을 선정하고, 아래 항목에 따라 적합도를 평가해 보세요.

희망 직업	1	2	3
	비주얼 머천다이저	인테리어 디자이너	아트디렉터
평가항목	각 직업에 대해 평가 항목별 적합도를 매우적합 3점, 약간적합 2점, 보통 1점으로 평가		
1) 직업 가치	3	3	3
2) 직업 흥미	3	3	3
3) 직업 성격	2	2	2
4) 적성	2	2	3
5) 학업성취도	2	3	1
6) 사회적 인정	2	2	2
합계	14	15	14



4. [진로분석]

- 자기진단: 자신의 희망진로로 진출하는 데 있어서 자신이 가진 강점(S)과 약점(W)이 무엇인지 분석해 보세요.
- 상황분석: 향후 경제상황, 희망진로의 취업시장 규모 변화나 인력 수요, 미래 전망 등 외적 상황 중에서 좋은 기회 가 될 수 있는 부분(O)과 위협으로 작용할 수 있는 부분(T)을 구분해 보세요.

강점(S)	약점(W)
<p>먼저 일을 할 때 매우 꼼꼼히 처리하는 편이며 주어진 일을 도중에 그만 두거나 흐지부지하게 마무리 하는 것을 기피한다는 것이다. 또한 타인의 의견을 잘 수용하고 중재하는 편이며 의견이나 자료를 정리하는 것에 능숙하다.</p>	<p>타인의 의견을 수용을 잘 하지만 그만큼 거절에 조금 서툰 면이 있다. 그리고 손이 주변에 비해 조금 느린편이라 작업을 할 때 시간 소요를 많이 한다. 수리에 약하지만 기본적인 사칙연산 등에 무리는 전혀 없다는 점에서 크게 약점이 되지는 않을 것으로 보인다.</p>
<p>국민소득이 향상되고 삶의 질에 대한 욕구가 커지면서 점차 인테리어 주기가 짧아지고 있고, 맞벌이 가정이나 1인가구가 늘면서 주택구조가 변화하는 등 인테리어 수요가 증가하고 있다는 것과 시장구조와 소비자 취향을 잘 파악하여 제품을 기획하는 것이 제품판매에 큰 영향을 미치게 되면서 이들을 고용하는 업체가 늘어나고 있다는 것이다.</p>	<p>건설경기에 영향을 받는다는 것. 또한 아웃소싱을 통해 새로운 상품을 찾게 되는 것과 같은 변화는 일자리 창출에 다소 부정적인 영향을 미치게 될 수도 있다.</p>
기회(O)	위협(T)



5. [진로준비]

아래 항목에 따라 미래의 목표와 학기별 실행계획을 작성해 보세요.

미래의 목표	되고 싶은 것(Be)	갖고 싶은 것(Have)	하고 싶은 것(Do)	
	디자이너	사회적 지위, 경제적인 부분, 많은 경험을 바탕으로 한 아이디어	원하는 분야에서 일하는 것, 다양한 경험을 해보는 것 (여행, 프로젝트 등)	
학기별 실행계획	3학년 1학기	3학년 2학기	4학년 1학기	4학년 2학기
우선 추진목표	진로 계획, 공모전 나가보기, 포토폴리오 준비	전 학기의 부족한 부분 개선하기, 포토폴리오 준비	졸업 준비 및 취업 준비	취업 준비
교과목 수강계획 및 성적목표	평균 4.3 이상 전공 위주, 교양, 외국어 수업 (1)	평균 4.3 이상 전공 위주, 교양 (4학년 전 까지 학점 가능하면 많이 채우기)	평균 4.3 이상	평균 4.3 이상
교내 활동 및 프로그램 참여계획	커리큘럼과 일정에 따라 결정	커리큘럼과 일정에 따라 결정	커리큘럼과 일정에 따라 결정	커리큘럼과 일정에 따라 결정
대외활동 계획	공모전 (학기 전 포함 2번 이상 꾸준히) 봉사활동 서포터즈 활동 (보류)	공모전 실습	공모전	공모전
어학성적 및 자격증 취득 목표		토익 700		토익 800 - 900



장려상

박 예 은

(식품영양학과)



1. [자기이해]

직업적성검사를 통해 자신에게 적합한 진로에 대해 알아보세요.

<p>적성요인별 능력수준</p>	<p>언어력 중하 수리력 중하 추리력 중상 공간지각력 상 사물지각력 중상 상황판단력 중상 기계능력 상 집중력 최상 색채지각력 중하 사고유창성 중상 협응능력 상</p>
<p>적성요인별 점수</p>	<p>언어력 : 96 중하 수리력 : 96 중하 추리력 : 104 중상 공간 지각력 : 114 상 사물 지각력 : 107 중상 상황 판단력 : 100 중상 기계능력 : 114 상 집중력 : 130 최상 색채 지각력 : 96 중하 사고 유창력 : 103 중상 협응능력 : 112 상</p>
<p>최적합/적합 직업군</p>	<p>최적합 직업군 : 기자, 작가, 산업공학기술자, 아나운서, 성우, 배우 적합 직업군 : 연출 및 감독자, 속기사, 보석감정사</p>
<p>개발 필요 능력</p>	<p>박예은님이 희망하신 직업은 영양사입니다. 영양사에서 요구되는 언어력, 상황판단력, 사고유창성의 기준점수는 모두 만족합니다.</p>
<p>종합평가 및 개선계획</p>	<p>내가 희망한 직업인 영양사에서 요구되는 언어력, 상황판단력, 사고유창성의 기준점수는 모두 만족하지 만 아직 부족하다고 느껴 3가지 능력수준을 높여야 할 것 같다.</p>



2. [진로탐색]

미래에 종사하고 싶은 직업들에 대해 자격 조건, 업무 특성, 근무 조건 등의 정보를 조사하고 장단점을 비교해보세요.

직업명	1	2	3
	영양사	식품영업원	식품학연구원
자격 조건 및 능력	시간 관리, 재정 관리, 사람 파악, 행동 조정, 모니터링(Monitoring), 인적자원	신체적 강인성, 시력, 유연성 및 균형, 청력, 품질관리분석, 움직임 통제, 반응시간과 속도, 재정관리, 물적 자원 관리, 인적자원 관리	장비 선정, 학습전략, 장비의 유지, 문제 해결, 기술 분석, 논리적 분석, 조직 및 통제, 기술 설계, 범주화, 추리력
업무 특성	가르치기, 물적자원 관리, 시간 관리, 재정 관리, 품질관리분석, 모니터링(Monitoring), 판단과 의사결정, 행동 조정, 수리력, 사람 파악	신체적 강인성, 인적자원 관리, 사람 파악, 글쓰기, 시간 관리, 청력, 공간 지각력, 문제 해결, 말하기, 시력	범주화, 시간 관리, 읽고 이해하기, 듣고 이해하기, 기억력, 논리적 분석, 문제 해결, 학습전략, 선택적 집중력, 장비의 유지
근무 조건	영양사 하위(25%) 2,130만원, 평균 2,795만원, 상위(25%) 3,497만원 ※ 위 임금정보는 직업당 평균 30명의 재직자를 대상으로 실시한 설문조사 결과로, 재직자의 자기보고에 근거한 통계치입니다. 재직자의 경력, 근무업체의 규모 등에 따라 실제 임금과 차이가 있을 수 있으니, 직업 간 비교를 위한 참고자료로 활용하여 주시기 바랍니다.	식품영업원 하위(25%) 2,551만원, 평균 3,315만원, 상위(25%) 3,804만원 ※ 위 임금정보는 직업당 평균 30명의 재직자를 대상으로 실시한 설문조사 결과로, 재직자의 자기보고에 근거한 통계치입니다. 재직자의 경력, 근무업체의 규모 등에 따라 실제 임금과 차이가 있을 수 있으니, 직업 간 비교를 위한 참고자료로 활용하여 주시기 바랍니다.	식품학연구원 하위(25%) 3,323만원, 평균 3,880만원, 상위(25%) 4,462만원 ※ 위 임금정보는 직업당 평균 30명의 재직자를 대상으로 실시한 설문조사 결과로, 재직자의 자기보고에 근거한 통계치입니다. 재직자의 경력, 근무업체의 규모 등에 따라 실제 임금과 차이가 있을 수 있으니, 직업 간 비교를 위한 참고자료로 활용하여 주시기 바랍니다.
직업의 장단점	장점 : 고용이 안정되어 있어서 정년까지 일할 수 있다. 신신의 여유를 가질 수 있다. 여러 사람과 어울려 일하기보다는 혼자 일할 수 있다. 단점 : 여러 사람과 어울려 일하기보다는 혼자 일할 수 있다.	장점 : 혼자 일하기 보다는 사람들과 일하는 것을 좋아하며 타인들과 개인적인 유대관계를 형성하기 좋다. 단점 : 향후 5년간의 식품영업원의 고용은 다소 감소할 전망이다.	장점 : 향후 5년간 식품학연구원의 고용 증가할 것으로 전망된다. 단점 : 고도의 스트레스, 위험한 환경상태에 노출된다.
향후 전망	향후 5년간 영양사의 고용은 증가할 전망이다. 국민의 영양 및 건강 증진을 도모하고 삶의 질 향상에 이바지하기 위한 '국민영양관리법' 이 제정·시행(2010년)됨에 따라 국가 차원에서의 영양정책 수립 및 영양·식생활 교육사업, 취약계층을 비롯한 대국민 영양관리 사업이 활발히 진행될 예정이어서 영양사에 대한 수요가 지속적으로 증가할 것으로 예상된다.	향후 5년간의 식품영업원의 고용은 다소 감소할 전망이다. 식품생산업체의 매출 증가를 불러올 수 있는 것은 영업원의 역량에 달려 있을 정도로 식품영업원의 역할은 중요하다. 그러나 최근 인터넷쇼핑과 홈쇼핑을 통한 식품판매가 늘어나고 있고, 대기업에서 인스턴트 제품을 대량 생산하는 등은 식품영업원의 입지에 부정적인 영향을 미치고 있다.	향후 5년간 식품학연구원의 고용은 증가할 것으로 전망된다. 국민의 소득 수준이 높아지면서 국민들의 소비 성향이 고급화, 다양화 및 건강 지향적으로 바뀌고 있다. 특히 먹을 거리에 대한 관심이 높아지면서 건강을 고려한 기능성 식품에 대한 수요가 발생하고 있으며, 주 5일 근무제의 정착으로 야외에서 레저를 즐기는 인구가 늘면서 간편하게 이용할 수 있는 가공식품에 대한 수요 또한 늘고 있다.



3. [진로설정]

진로적성검사나 직업에 대해 조사한 내용을 토대로 희망직업을 선정하고, 아래 항목에 따라 적합도를 평가해 보세요.

희망 직업	1	2	3
	영양사	식품영업원	식품연구원
평가항목	각 직업에 대해 평가항목별 적합도를 매우적합 3점, 약간적합 2점, 보통 1점으로 평가		
1) 직업 가치	2	2	2
2) 직업 흥미	2	2	1
3) 직업 성격	2	1	1
4) 적성	1	1	1
5) 학업성취도	2	2	1
6) 사회적 인정	2	1	3
합계	11	9	9



4. [진로분석]

- 자기진단: 자신의 희망진로로 진출하는 데 있어서 자신이 가진 강점(S)과 약점(W)이 무엇인지 분석해 보세요.
- 상황분석: 향후 경제상황, 희망진로의 취업시장 규모 변화나 인력 수요, 미래 전망 등 외적 상황 중에서 좋은 기회가 될 수 있는 부분(O)과 위협으로 작용할 수 있는 부분(T)을 구분해 보세요.

강점(S)	약점(W)
<p>작업을 방해하는 자극이 존재함에도 불구하고 정신을 한 곳에 지속적으로 잘 집중할 수 있습니다.(집중력) 눈과 손을 함께 사용하여 빠른 시간 내에 정확하게 작업할 수 있다.(협응능력)</p>	<p>여러 사람들과 함께 일하는 경우가 많아서 사회성이 필요하다.</p>
<p>향후 10년간 영양사의 고용은 증가하는 수준이 될 것으로 전망된다.</p> <p>「중장기 인력수급 수정전망 2015~2025」(한국고용정보원, 2016)에 따르면, 영양사는 2015년 약 32.2천 명에서 2025년 약 40.1천 명으로 향후 10년간 7.9천 명(연평균 2.2%) 정도 증가할 것으로 전망된다.</p>	<p>학교나 병원에서 근무하는 영양사는 식단부터 조리과정 모두를 관리하기 때문에 재정과 재료 등 물적 자원 관리부터 품질 관리, 그리고 조리실에 근무하는 인력을 관리하는 업무를 해야 하므로 리더십이 요구된다. 안전이나 위생에 대해 각별히 주의를 기울여야 하며, 상품의 제조과정 및 관리를 철저히 해야 한다. 조리사 등 여러 사람과 함께 일하는 경우가 많기 때문에 협조적이고 사회성이 높은 사람들에게 적합하다.</p>
기회(O)	위협(T)



5. [진로준비]

아래 항목에 따라 미래의 목표와 학기별 실행계획을 작성해 보세요.

미래의 목표	되고 싶은 것(Be)	갖고 싶은 것(Have)	하고 싶은 것(Do)	
	영양사	집, 차	혼자 여행가보기	
학기별 실행계획	3학년 1학기	3학년 2학기	4학년 1학기	4학년 2학기
우선 추진목표	전공 성적 향상	위생사 취득	전공 성적 향상	영양사 취득
교과목 수강계획 및 성적목표	총점 3.5이상	총점 3.5이상	실습	실습
교내 활동 및 프로그램 참여계획	외국어특강 프로그램 참여 (토익)	식품관련 창업계획	포트폴리오 경진대회 참여 계획	취업향상프로그램 참여
대외활동 계획	식품관련 박람회 및 경연대회 참여	식품관련 박람회 및 경연대회 참여	대회 및 공모전 참여	인턴 영양사
어학성적 및 자격증 취득 목표	한식조리자격증 취득 모의 토익(600이상 목표)	위생사 취득	토익(600이상 목표)	영양사 취득



장려상

백수민

(문헌정보학과)



1. [자기이해]

직업적성검사를 통해 자신에게 적합한 진로에 대해 알아보세요.

<p>적성요인별 능력수준</p>	<p>언어력-상 수리력-중하 추리력-중상 공간지각력-중하 사물지각력-중하 상황판단력-중상 기계능력-최상 집중력-상 색채지각력-중상 사고유창성-최상 협응능력-중상</p>
<p>적성요인별 점수</p>	<p>언어력-116 수리력-88 추리력-101 공간지각력-97 사물지각력-89 상황판단력-100 기계능력-128 집중력-119 색채지각력-102 사고유창성-141 협응능력-107</p>
<p>최적합/적합 직업군</p>	<p>최적합 직업군-인터넷 관련 전문가, 컴퓨터 프로그래밍 및 시스템 엔지니어, 인문계 교사 적합 직업군-경찰관 및 직업군인, 공무원, 일반관리자</p>
<p>개발 필요 능력</p>	<p>수리력/사물지각력/공간지각력이 상대적으로 부족하다.</p>
<p>종합평가 및 개선계획</p>	<p>사고유창성, 기계능력, 집중력이 다른 능력에 비해 상대적으로 뛰어나고 수리력과 사물지각력, 공간지각력은 발전시켜야 할 필요가 있다. 특히 사고유창성이 가장 뛰어나므로 사고유창성을 잘 살릴 수 있는 직업이 좋다.</p>



2. [진로탐색]

미래에 종사하고 싶은 직업들에 대해 자격 조건, 업무 특성, 근무 조건 등의 정보를 조사하고 장단점을 비교해보세요.

직업명	1	2	3
	사서 및 기록물관리사	출판물 전문가	점역사
자격 조건 및 능력	<p>사서가 되기 위해서는 전문대학, 대학 및 사서교육원 등에서 관련 교육을 이수하고 사서자격증을 취득해야 한다.</p> <p>기록물관리사가 되기 위해서는 기록물관리학, 역사학, 문헌정보학 등을 전공해야 한다.</p> <p>관련 자격 : 정사서 1급/2급, 준사서(이상 한국도서관협회), 사서교사(교육부)</p>	<p>대학에 출판미디어학과가 생기면서 좀 더 전문적인 교육이 이루어지고 있지만, 반드시 관련 학과를 전공해야 하는 것은 아니다. 책이 출간되는 전반적인 과정에 대한 이해가 필요하기 때문에 출판사에 입사해 어느 정도 관련 업무를 담당하며 일정기간 경력을 쌓는 것이 중요하다.</p>	<p>상대방의 장애를 이해할 수 있어야 하며, 대부분 팀을 이루어 근무하므로 대인관계가 좋고, 의사소통능력과 컴퓨터활용능력이 있으면 유리하다. 장시간 앉아서 입력 작업을 하기 때문에 차분한 성격의 소유자에게 적합하다. 학습교재가 점역의 대부분을 차지하므로 제대로 기록되는지 더욱 세심하게 점검할 수 있는 꼼꼼한 성격이 좋다.무엇보다도 책임감을 좋아해야 하고, 꼼꼼한 성격이 도움이 됩니다.</p>
업무 특성	<p>도서가 입수되면 등록된 다음 분류체계에 따라 분류하고, 목록, 장비, 서가 배열 등 정리 업무를 수행한다. 이용자가 서명, 주제, 저자 등의 검색을 통해 자료를 신속히 찾을 수 있도록 도와주고 대출을 희망하면 절차에 따라 대출을 해준다.기록물관리사는 기록보관소, 자료실에서 역사적 사건이나 국가적으로 중요한 일 등을 후대에 남기기 위해 중요한 문서, 기록물 및 제작물 등에 관한 자료를 수집, 보관하는 업무를 수행한다.</p>	<p>출판물전문가는 독자의 요구에 맞는 주제와 내용의 출판물을 기획, 편집, 제작하는 것과 관련된 모든 업무를 담당한다. 하는 일은 크게 기획과 편집에 관련된 일과 기획안을 바탕으로 책을 제작하는 일, 홍보 및 마케팅 등으로 나뉜다.먼저 기획과 편집 업무를 살펴보면, 새로운 출판물을 기획하기 위해 최근의 출판 경향 및 독자들이 원하는 내용과 시장의 상황을 조사하고 분석한다.출판된 후에는 홍보 및 판매 전략을 세워 본격적인 마케팅 방향을 결정한다.</p>	<p>우리가 눈으로 읽는 일반도서들은 시각장애인들에게 책의 역할을 하지 못한다. 따라서 시각장애인들이 읽을 수 있도록 도움을 줄 수 있는 방법으로 각종 도서를 점자로 고친 '점자도서'와 내용을 녹음하여 들려주는 '녹음도서'가 있다. 일반 도서를 점자도서로 바꾸는 것을 점역이라 하는데, 이렇게 말이나 글을 손가락으로 읽을 수 있도록 점자로 바꾸는 일을 하는 사람들이 바로 점역사이다.</p>
근무 조건	<p>사서의 근무시간은 도서관의 개방시간에 따라 다르다. 국공립도서관은 대개 오전 9시~오후 6시까지 개관하는데, 사서는 이보다 30분~1시간 정도 일찍 출근하고 늦게 퇴근하게 된다. 공공도서관의 경우 주말에 매주 또는 격주로 1일 휴관을 하므로, 휴관하지 않는 때 교대로 당직 근무를 하기도 한다. 도서관 자료 중에는 부피가 크고 무거운 것이 많아 이를 관리하고 배열할 때 체력적 소모가 큰 편이다.</p>	<p>근무시간은 보통 오전 9시에서 오후 6시이지만, 책의 기획 단계나 책이 출간될 시기에는 늦은 시간까지 야근하는 경우가 잦다. 주로 사무실 내에서 하는 일이 많으나 시장조사와 제작, 책의 홍보활동 등을 위해 외부 출장을 나가는 경우도 있다. 또한 다양한 필자와의 만남 등 교류가 필요하므로 대외적인 활동을 선호하는 사람들에게 더 많은 기회가 부여되고 있다.</p>	<p>장시간 컴퓨터 앞에 앉아서 입력 작업을 하기 때문에 눈의 피로와 어깨나 손목 등의 통증을 경험할 수 있고, 의뢰된 서적들이 대부분 시험 날짜나 개강일로 기간이 정해져 있어 일정을 맞추기 위해 야근을 하기도 한다. 사회복지시설, 전문출판업체 등 활동 분야에 따라 근무 환경이 상이하지만, 대부분 점역업무는 장애인복지관에서 이루어지고 있어 근무여건이 좋은 편이다.</p>



<p>직업의 장단점</p>	<p>한 직군의 전문가로서 활동하는 것에 자부심과 성취감, 보람을 느낄 수 있다. 다만 자격을 갖추고 지원하는 인원에 비하여 선발하는 인원이 적기 때문에 일을 하기 어렵다는 단점이 있다.</p>	<p>책을 좋아하고 외부활동을 즐겨하는 성격이라면 본인의 장점을 살릴 수 있는 직업이다. 단점은 일의 성격상 단기간에 집중적으로 추진해서 끝내야 하는 일이 많으므로 고도의 집중력과 추진력이 필요하며, 한 번에 다양한 일을 맡아 진행해야 하는 까닭에 이로 인한 스트레스가 있을 수 있다.</p>	<p>점자는 점 6개로 한글, 숫자, 그림, 영어 등을 모두 표현해야 하므로 상당히 복잡하지만 일정한 규칙을 가지고 있습니다. 보통 한 권의 일반도서가 점역도서로 만들어지기까지는 2~3개월의 시간이 걸립니다. 한글이나 영어는 정해진 일정한 규칙이 있고, 컴퓨터 프로그램도 구축되어 있어서 작업이 수월한 편입니다. 수학, 과학 그리고 중국어나 불어 등 제2외국어, 악보 등을 특수 점역이라 하는데, 이를 점역하는 데는 상당히 많은 시간을 필요로 합니다.</p>
<p>향후 전망</p>	<p>정보화 사회를 맞아 평생교육의 수요가 증가하고 공공도서관의 편의성이 크게 개선되면서 이용객들이 증가하고 있다. 이에 따라 향후 정부에서도 공공도서관을 확충하고, 사서직 전문 인력의 충원과 도서관 협력시스템 구축 등 공공도서관 지원정책들을 추진하고 있어 사서의 수요는 지속될 전망이다. 기록물관리사의 경우, 실질적인 대규모 고용 증가는 기대하기 어려울 전망이다.</p>	<p>채용에 있어서는 출판물의 기획과 편집은 많은 경험이 필요하므로 경력자 위주의 채용이 더 강화되고, 신입 기획자나 편집자의 진입은 쉽지 않을 것으로 예상된다. 또한 스마트폰과 같은 모바일 기기로 함께 즐길 수 있는 디지털 출판콘텐츠에 대한 기획력과 소비자 트렌드를 읽는 감각, 마케팅능력 등을 갖춘 출판물전문가에 대한 수요가 더 커질 것으로 보인다.</p>	<p>소설부터 전공서적까지 다양한 책들이 점역사들에 의해 점자로 만들어지고 있으나 점역사의 수가 절대적으로 부족하여 많은 시각장애인들에게 필요한 자료를 제때 공급하지 못하는 상황이다. 현재 점역사는 전국적으로 200명에 불과하지만 시각장애인 교육과 복지 수준이 점차 높아지고 있어 향후 그 수요는 계속 늘어날 전망이다.</p>



3. [진로설정]

진로적성검사나 직업에 대해 조사한 내용을 토대로 희망직업을 선정하고, 아래 항목에 따라 적합도를 평가해 보세요.

희망 직업	1	2	3
	사서 및 기록물관리사	출판물 전문가	점역사
평가항목	각 직업에 대해 평가항목별 적합도를 매우적합 3점, 약간적합 2점, 보통 1점으로 평가		
1) 직업 가치	3	3	3
2) 직업 흥미	3	3	3
3) 직업 성격	3	3	3
4) 적성	2	3	2
5) 학업성취도	3	2	2
6) 사회적 인정	3	3	3
합계	17	17	16



4. [진로분석]

- 자기진단: 자신의 희망진로로 진출하는 데 있어서 자신이 가진 강점(S)과 약점(W)이 무엇인지 분석해 보세요.
- 상황분석: 향후 경제상황, 희망진로의 취업시장 규모 변화나 인력 수요, 미래 전망 등 외적 상황 중에서 좋은 기회 가 될 수 있는 부분(O)과 위협으로 작용할 수 있는 부분(T)을 구분해 보세요.

강점(S)	약점(W)
<p>흥미가 있거나 능력을 살릴 수 있는 일에는 일단 도전하고 본다. 사람들을 만나고 다가가는 것에 그다지 어려움을 느끼지 않는다. 다른사람의 말에 마음을 열고 눈과 귀를 기울이려 하고 있으며 스스로 가져야 하는 가치관을 여러가지 경험들을 통하여 만들어가고 있다.</p> <p>1학년부터 학기 중과 방학때마다 자기개발을 위해 다양한 경력을 쌓아가는 중이다. 엄청나게 건강한 것이 아닌 것을 알고 있기 때문에 운동 또한 하고 있다.</p> <p>아르바이트를 여러 직종에서 해 봄으로써 일할때의 본인의 단점을 잘 알고 있다.</p>	<p>처음부터 모든 일을 잘 할 수는 없지만 실수가 다른 사람에 비해서 많고 어떤 일을 할 때 서투르다.</p> <p>전문 직업인으로써 자리잡을때까지 시행착오가 많을 것이다. 논리적이지 못해서 배워야 할 것이 아직 많고 체력이 부족하여 쉽게 피로가 쌓인다.</p>
<p>현재 전공하고 있는 전공과목을 최대한 살려서 취직할 수 있다. 전문직이니 만큼 직업의 필요성을 더 많은 사람들이 알고 뽑는 인원이 늘어났으면 하는 바램이고 나 자신도 졸업 후 직종에 부합하는 자격을 갖추 수 있어야한다. 하고 있는 일이 있어서 다른 친구들에 비해 조금 더 금전적으로 여유가 있다.</p>	<p>집에서 거리가 먼 학교를 통학하며 다니고 있고 아르바이트로 인해 학업에 온전히 집중할 수 있는 시간이 다소 부족하다.</p> <p>체력관리가 우선이며 잘 지치지 않고 끝까지 해나가야 하는 끈기가 더욱 필요하다. 본인의 삶의 속도를 아직까지 정확하게 찾지 못하여서 빠른 기간내에 꼭 알아내야 한다.</p>
기회(O)	위협(T)



5. [진로준비]

아래 항목에 따라 미래의 목표와 학기별 실행계획을 작성해 보세요.

미래의 목표	되고 싶은 것(Be)	갖고 싶은 것(Have)	하고 싶은 것(Do)	
	맡은 일에 프로의식을 가지고 책임감있게 잘 수행할 수 있는 사람.	가장 나은 것이라고 말할 수 있는 모습	최대한 할 수 있는 만큼의 경험과 여행, 제대로 된 지식쌓기	
학기별 실행계획	3학년 1학기	3학년 2학기	4학년 1학기	4학년 2학기
우선 추진목표	가지고 있는 학점평균을 많이 올려야만 한다.	취업에 대비하여 세운 뚜렷한 계획을 실천하기.	일학습 병행제에 지원하여서 합격 후 활동하기.	지원하고자 하는 곳의 선발 기준을 넘는 자격 갖추기
교과목 수강계획 및 성적목표	전공과목과 복수전공과목에서 본인에게 도움이 되고 필요한 과목을 중점으로 수강.	전공과목 기준에 해당하는 수업을 모두 수강하고 복수전공 수업을 가능한 많이 듣는다.	전공과목 공부와 복수전공과목 공부를 균형을 맞추어서 해나간다.	전공과목 공부와 복수전공과목 공부를 균형을 맞추어서 해나간다.
교내 활동 및 프로그램 참여계획	전공과 맞고 도전할 수 있는 프로그램에 참여하고 성과를 낸다. 도서관에서 주최하는 공모전들도 도전.	전공과 맞고 도전할 수 있는 프로그램에 참여하고 성과를 낸다. 도서관에서 주최하는 공모전들도 도전.	일학습병행제 지원	일학습병행제 지원
대외활동 계획	복수전공과 관련된 활동, 도서관 봉사를 꾸준히 한다.	복수전공과 관련된 활동, 도서관 봉사를 꾸준히 한다.	복수전공과 관련된 활동, 도서관 봉사를 꾸준히 한다.	복수전공과 관련된 활동, 도서관 봉사를 꾸준히 한다.
어학성적 및 자격증 취득 목표	IT관련 자격증과 본교내 어학 시험을 응시하여 목표점수에 가까운 점수를 받는다.	교내 토익뿐만아니라 정식 시험에 응시하여 좋은 결과 얻기.	교내 토익뿐만아니라 정식 시험에 응시하여 좋은 결과 얻기	교내 토익뿐만아니라 정식 시험에 응시하여 좋은 결과 얻기



장려상

이 유 진

(한국어문학과)



1. [자기이해]

직업적성검사를 통해 자신에게 적합한 진로에 대해 알아보세요.

<p>적성요인별 능력수준</p>	<p>언어력-중상 /수리력-중상 /추리력-중상 /공간지각력-상 /사물지각력-중하 /상황판단력-중상 /기계력-중상 /집중력-최상 /색채력-중하 /사고유창성-상 /협응력-중상</p>
<p>적성요인별 점수</p>	<p>언어력-104 /수리력-102 /추리력-111 /공간지각력-114 /사물지각력-92 /상황판단력-100 /기계력-107 /집중력-123 /색채력-91 /사고유창성-118 /협응력-107</p>
<p>최적합/적합 직업군</p>	<p>최적합 직업군 - 기자/작가/프로게이머/웹마스터/웹PD/시스템 엔지니어 등 적합 직업군 - 해양수산기술자/전기공학기술자/인문계 중고등학교 교사/인문계 학원강사</p>
<p>개발 필요 능력</p>	<p>상황판단력/ 언어력</p>
<p>종합평가 및 개선계획</p>	<p>공간지각력, 집중력, 사고유창성이 다른능력에 비해 상대적으로 뛰어나다. 이를 고려했을 때 최적합 직업군은 기자/작가/프로게이머/웹마스터/웹PD/시스템 엔지니어 등이고, 적합 직업군은 해양수산기술자/전기공학기술자/인문계 중고등학교 교사/인문계 학원강사 등이다.</p>



2. [진로탐색]

미래에 종사하고 싶은 직업들에 대해 자격 조건, 업무 특성, 근무 조건 등의 정보를 조사하고 장단점을 비교해보세요.

직업명	1	2	3
	한국어 교사	언어치료사	직업상담사
자격 조건 및 능력	한국어 교원자격증(1,2,3급)이 필수적으로 요구된다. 수업내용을 효과적으로 조직하고 이른 잘 전달 할 수 있어야 한다.	4년제 대학교의 언어치료학과, 언어청각학과, 특수교육학과 등의 관련학과를 전공하여 자격증을 취득해야 한다.	한국산업인력공단에서 시행하는 직업상담사 자격증을 취득해야 한다. 최소 대졸 이상의 학력과 외국어능력을 갖추어 놓는 것이 필요하다.
업무 특성	한국어를 모국어로 하지 않는 외국인들을 상대로 수업을 진행한다. 한국어 과목이 개설 되어 있는 기관에서 근무한다.	업무와 관련하여 스스로 결정하는 일이 많다. 긴박한 상황이 계속 될 수 있으므로 업무처리의 신속성이 요구됨.	타인과의 접촉이 잦고, 주로 앉아서 근무한다. 고객을 대하는 서비스 정신이나 적합한 직업을 찾기위한 안목이 필요하다.
근무 조건	다른 문화권의 사람들을 대상으로 하기 때문에 이를 이해할 수 있어야 한다. 해외에서는 혼자 많은 수의 학생들을 대상으로 가르치기 때문에 스스로 결정하고 수업을 진행해야 한다.	고객을 통제하기 어려운 상황에서도 공격적 행동을 보이지 않고 자신을 통제하여 심리적 평정을 유지해야 한다. 고객과 나 사이에 신뢰도는 매우 중요하기 때문에 맡은 일, 약속을 꼭 완수한다.	여러분야에 대한 기본 지식이 필요하다. 고객의 요구나 말을 제대로 듣고 그에 상응하는 결과를 낼 수 있어야 함.
직업의 장단점	외국에서 보여지는 나의 이미지가 곧 한국의 이미지로 직결될 수 있기 때문에 행동이나 말을 조심해야 한다.	임금이 높고, 직업만족도도 높다. 하지만 고객이 공격적인 태도를 보이거나 위험한 상황에 노출될 가능성이 높다.	학생을 대상으로 하는 진로상담의 필요성도 높아지고 여러 기관에서 취업상담이 늘고 있어 일자리 창출이 기대 되지만 신규 채용을 거의 하지 않고있는 기관도 있고, 직업만족도가 높지 않다.
향후 전망	향후 5년간 한국어 강사의 수요는 증가할 것으로 보인다.	언어장애에 대한 인식이 달라지면서 향후 고용은 증가할 것으로 보인다. 고용이 증가함에 따라 경쟁률도 높아질 것이다.	직업상담사의 고용은 증가할 것으로 전망. 기업의 채용방식 변경에 따른 직업상담에 대한 수요가 증가하고 있다



3. [진로설정]

진로적성검사나 직업에 대해 조사한 내용을 토대로 희망직업을 선정하고, 아래 항목에 따라 적합도를 평가해 보세요.

희망 직업	1	2	3
	한국어 교사	언어치료사	직업상담가
평가항목	각 직업에 대해 평가항목별 적합도를 매우적합 3점, 약간적합 2점, 보통 1점으로 평가		
1) 직업 가치	3	1	2
2) 직업 흥미	2	3	1
3) 직업 성격	2	1	3
4) 적성	2	1	3
5) 학업성취도	3	2	1
6) 사회적 인정	3	2	1
합계	15	10	11



4. [진로분석]

- 자기진단: 자신의 희망진로로 진출하는 데 있어서 자신이 가진 강점(S)과 약점(W)이 무엇인지 분석해 보세요.
- 상황분석: 향후 경제상황, 희망진로의 취업시장 규모 변화나 인력 수요, 미래 전망 등 외적 상황 중에서 좋은 기회 가 될 수 있는 부분(O)과 위협으로 작용할 수 있는 부분(T)을 구분해 보세요.

강점(S)	약점(W)
<p>집중력이 높다. 주어진 일에 진지하게 임한다. 사람들을 중재하는 능력이 있다. 전공 공부 뿐만 아니라 다양한 활동에 참여하고 있다.</p>	<p>시작하기 전에 걱정부터 한다. 사람들을 끌어당기는 매력이 없다. 주변의 분위기에 쉽게 휩쓸린다. 일을 완료하기까지 시간이 오래걸린다.</p>
<p>한국인 교사의 수요가 계속 증가하고 있다. 국내뿐만 아니라 해외 취업의 길도 열려있다. 학과 내 프로그램 중 체험 할 수 있는 프로그램이 많아 이론에만 치우치지 않고 배울 수 있다.</p>	<p>해외 취업 시 혼자 부담해야 하는 일의 양이 많다. 높은 학력이 요구된다.</p>
기회(O)	위협(T)



5. [진로준비]

아래 항목에 따라 미래의 목표와 학기별 실행계획을 작성해 보세요.

미래의 목표	되고 싶은 것(Be)	갖고 싶은 것(Have)		하고 싶은 것(Do)
	듣고싶은 수업을 만드는 한국어 교사가 되는것.	내가 하려는 것에 대한 TOEIC간절함.		휴식기를 가지면서 해외여행을 하고 싶다.
학기별 실행계획	3학년 1학기	3학년 2학기	4학년 1학기	4학년 2학기
우선 추진목표	언어치료학과 전공 이수하기 복수전공 신청하기	언어치료학과 필수전공 이수하기 복수전공 신청하기	해외 인턴십 준비하기	자격증 취득에 필요한 과목 이수하기
교과목 수강계획 및 성적목표	응용언어학특강 한국현대문학교육론 평점 3.5이상	제2언어 습득론 현지문화와 한국문화 평점 3.5이상	한국어 교재론 한국어 평가론 평점 3.5이상	한국어 교육실습 현지언어교수방법이론 평점 3.5이상
교내 활동 및 프로그램 참여계획	멘토링 프로그램 현장실습참여 클리닉 참여	한국어문학과 특성화 사업 참여 현장실습참여 클리닉 참여	한국어문학과 특성화 사업 참여 클리닉 참여	한국어문학과 특성화 사업 참여
대외활동 계획	x	해외 인턴십 참여	해외 인턴십 참여	x
어학성적 및 자격증 취득 목표	TOEIC TOEIC Speaking	TOEIC	컴활 자격증	컴활자격증



장려상

김민지

(행정학과)



1. [자기이해]

직업적성검사를 통해 자신에게 적합한 진로에 대해 알아보세요.

<p>적성요인별 능력수준</p>	<p>언어력 -중상/ 수리력- 중하/ 추리력- 중상 / 공간지각력 - 중상 / 사물지각력 - 중상 - / 상황판단력 - 중상/ 기계능력 - 중상/ 집중력 - 최상 / 색채지각력 - 하/ 사고유창성 - 최상 / 협응능력 - 최상</p>
<p>적성요인별 점수</p>	<p>언어력 - 110 / 수리력 - 90 / 추리력 - 107 / 공간지각력 - 110 / 사물지각력 -110 / 상황 판단력 -105 / 기계능력 -107 / 집중력 -131 / 색채 지각력 -81 / 사고유창력 -175 / 협응능력 -120</p>
<p>최적합/적합 직업군</p>	<p>최적합 직업군: (인터넷 관련 전문가)-프로게이머, 웹마스터, 웹디자이너, 전자상거래사, 웹PD(컴퓨터 프로그래머 및 시스템엔지니어)-시스템엔지니어, 컴퓨터프로그래머(전자 및 통신공학 기술자)-전기공학 기술자, 전자 및 통신공학 기술자/적합 직업군 : (인문계 교사)- 인문계중고등학교교사, 인문계학원강사(경찰관 및 직업군인)- 경찰관, 교도관, 보호관찰관, 보안서비스종사자, 직업군인(공무원)-공무원</p>
<p>개발 필요 능력</p>	<p>김민지님이 희망하신 직업은 공무원과 상담가입니다. 공무원에서 요구되는 언어력, 상황판단력, 사고유창성의 기준점수는 모두 만족합니다. 상담가에서 요구되는 언어력, 상황판단력, 집중력의 기준점수는 모두 만족합니다. 공무원, 상담사가 되기 위해서는 위의 능력은 충족되지만 다른 능력은 충족되지 않기 때문에 충족시키도록 노력해야한다.</p>
<p>종합평가 및 개선계획</p>	<p>김민지님이 희망하신 직업은 공무원과 상담가입니다. 공무원에서 요구되는 언어력, 상황판단력, 사고유창성의 기준점수는 모두 만족합니다. 상담가에서 요구되는 언어력, 상황판단력, 집중력의 기준점수는 모두 만족합니다. 김민지님의 적성요인별 점수를 살펴보면 사고유창성, 집중력, 협응능력이 다른 능력에 비해 상대적으로 뛰어납니다. 반면, 색채지각력, 수리력, 상황판단력은 상대적으로 부족한 편입니다. 특히 사고유창성은 다른 능력에 비해 상대적으로 매우 뛰어나므로 직업선택시 이를 적절히 활용하는 것이 바람직합니다.</p>



2. [진로탐색]

미래에 종사하고 싶은 직업들에 대해 자격 조건, 업무 특성, 근무 조건 등의 정보를 조사하고 장단점을 비교해보세요.

직업명	1	2	3
	행정직 공무원	인문계 교사	결혼 가족 상담사
자격 조건 및 능력	언어능력, 자기성찰능력, 대인관계능력/12년 초과 ~ 14년 이하(전문대졸 정도)	언어능력, 자기성찰능력, 정교사2급, 정교사1급	1. 결혼·가족상담치료사는 고객을 대상으로 개인 서비스를 제공하기 때문에 기본적으로 사람과 인간관계에 깊은 관심과 애정이 필요합니다. 2. 다양한 고객을 상대하기 때문에 원활한 의사소통능력을 갖춰야 하며, 대인관계 경험이 풍부하면 좋습니다.
업무 특성	1. 일반공무원은 업무를 잘 수행하기 위해서 일반 행정에 관련되는 모든 법령을 이해하고 실제 적용할 수 있는 사무능력과 언어전달능력이 요구된다. 2. 국민에 대한 봉사자로서 공공의 이익을 실현하고 공무수행과정에서 올바르게 실천해나갈 수 있는 직업윤리의식이 필요하다. 3. 관습형과 사회형의 흥미를 가진 사람에게 적합하며, 사회성, 정직성, 혁신 등의 성격을 가진 사람들에게 유리하다.	1. 인문계중등학교교사는 국·공·사립 중등학교에서 교육과정에 따라 학생들에게 인문계교과목을 가르치고 생활을 지도하는 업무를 수행한다. 2. 단순히 지식을 전달하는 사람이 아니라 인생에서 가장 중요한 시기인 청소년기를 보내는 학생에게 가치관을 확립해 주는 안내자의 역할을 한다. 학교의 교육 계획과 수업 이수 등을 고려하여 자신이 전담하는 과목의 학습안을 설계하고, 교과서를 비롯해 시청각 자료 등 다양한 교재를 활용하여 수업을 진행한다.	1. 고객의 감정과 행동에 대한 질문을 통해 불안족스러운 결혼생활, 이혼과 별거, 자녀 양육, 가정 관리, 경제적 어려움 등과 같은 관심사에 대해 상담하고 조언합니다. 2. 개인과 가족구성원들이 자신의 문제를 긍정적인 태도로 받아들이고 해결하기 위한 스킬과 전략을 개발하고, 이를 통해 문제를 해결할 수 있도록 돕고 격려합니다.
근무 조건	1. 법령과 업무처리규정에 따라 소관 업무를 계획하고 시행한다. 각종 보고서나 문서를 기안, 보고하고 시행하며 기타 행정에 관련된 업무를 수행한다. 2. 주민등록, 출생, 사망, 혼인, 이혼, 호적 등과 관련된 서류접수 및 발급 등 정부 고유의 행정 업무를 수행한다.	정규교육과정-인문계중등학교교사가 되기 위해서는 인문계사범계열 학과를 졸업해야 한다. 비사범계열의 경우에는 교직과목을 이수해야 한다	1. 미국 내에서 결혼·가족상담치료사로 활동하기 위해서는 반드시 정식 라이선스가 필요합니다. 주 정부의 라이선스를 취득하려면 전문적 교육과정 이수와 함께 일정기간 동안의 임상활동을 거쳐야 가능합니다. 2. 결혼·가족상담치료사의 경우 심리 측정, 서비스를 위한 미팅기법 및 질 유지, 고객 만족도 평가 등 고객 및 개인서비스 원리 및 과정에 대한 더 많은 지식이 요구된다.
직업의 장단점	장점: 안정적으로 근무가능, 연금, 출산 후 복리후생 등 단점: 보수적인 조직문화, 급여등	장점: 안정적으로 근무가능, 연금, 출산 후 복리후생 등 단점: 교권추락으로 학생들과의 스트레스	장점: 정년퇴임이 없다. 단점: 비교적 안정적이 못하다. 연금이 없다.
향후 전망	- 일반공무원이 포함된 경영지원 및 행정 관련 사무원은 다른 직업에 비해 임금 수준이 비교적 높은 편이다. - 일반공무원이 포함된 경영지원 및 행정 관련 사무원의 일자리전망점수가 높게 나타나고 있다. - 일반적으로 정년이 보장되며 고용 안정이 잘 이루어지는 편이다. - 전반적으로 근무여건이 좋은 것으로 평가된다. - 직업전문성이 전체 직업 평균보다 낮은 편이다. - 고용평등이 다른 직업에 비해 높게 나타났다	- 인문계중등학교교사가 포함된 중·고등학교 교사의 복리후생 수준은 평균에 비해 낮은 것으로 나타났다. - 일자리의 창출과 성장이 매우 제한적이고 취업을 위한 경쟁이 치열하다. - 대부분 정규직으로 고용되며 고용도 잘 유지되는 편이다. - 업무를 통한 자기개발가능성이 높으나 능력에 따른 승진이나 직장이동의 가능성은 매우 낮게 나타났다. - 근무시간이 짧고 매우 규칙적이며, 근무환경이 쾌적하나 정신적인 스트레스는 평균에 비해 심한 편이다.	- 국내에서도 최근 높은 이혼율과 가족 내 고부갈등, 전통적 가부장제, 대학입시 등 결혼과 가족관계 속에서 빛어지는 극심한 스트레스 및 정서적 행동장애가 또 다른 사회적 문제로 부각되고 있습니다. 이 때문에 전문 결혼·가족상담치료사에 대한 사회적 요구와 필요성이 더욱 커질 것으로 전망되고 있습니다.



3. [진로설정]

진로적성검사나 직업에 대해 조사한 내용을 토대로 희망직업을 선정하고, 아래 항목에 따라 적합도를 평가해 보세요.

희망 직업	1	2	3
	행정직 공무원	인문계 교사	결혼가족상담치료사
평가항목	각 직업에 대해 평가항목별 적합도를 매우적합 3점, 약간적합 2점, 보통 1점으로 평가		
1) 직업 가치	3	3	2
2) 직업 흥미	2	3	3
3) 직업 성격	3	3	2
4) 적성	2	2	3
5) 학업성취도	2	3	2
6) 사회적 인정	3	3	1
합계	15	17	13



4. [진로분석]

- 자기진단: 자신의 희망진로로 진출하는 데 있어서 자신이 가진 강점(S)과 약점(W)이 무엇인지 분석해 보세요.
- 상황분석: 향후 경제상황, 희망진로의 취업시장 규모 변화나 인력 수요, 미래 전망 등 외적 상황 중에서 좋은 기회 가 될 수 있는 부분(O)과 위협으로 작용할 수 있는 부분(T)을 구분해 보세요.

강점(S)	약점(W)
<ol style="list-style-type: none"> 1. 감정표현을 잘 한다. 2. 사고가 긍정적이다. 3. 대인관계가 완만하다. 4. 습득력이 빠르다. 5. 집중력이 좋다. 	<ol style="list-style-type: none"> 1. 욕하는 성격이 있다. 2. 쉽게 긴장한다. 3. 변화하는 환경에 쉽게 적응하지 못한다. 4. 쉽게 의욕을 잃어버린다.
<ol style="list-style-type: none"> 1. 밝고 긍정적인 사고로 대인관계를 완만하게 지낼 수 있다. 2. 집중력이 좋아 업무에 집중을 잘한다. 3. 빠른 습득력으로 업무를 빠르게 처리할 수 있다. 	<ol style="list-style-type: none"> 1. 지나친 자기 감정표현은 상대방과의 갈등을 유발시킬 수 있다. 2. 욕하는 성질로 조직 구성원과의 갈등을 유발시킬 수 있다. 3. 변화하는 환경에 적응을 잘 하지 못하여 업무에 차질을 줄 수 있다. 4. 쉽게 긴장하는 성격 탓에 실수를 할 수 있다.
기회(O)	위협(T)



5. [진로준비]

아래 항목에 따라 미래의 목표와 학기별 실행계획을 작성해 보세요.

미래의 목표	되고 싶은 것(Be)	갖고 싶은 것(Have)		하고 싶은 것(Do)
	1. 행정공무원 또는 교사 2. 좋은 엄마 3. 좋은 딸 4. 다른 사람이 봤을 때 긍정적인 이미지를 줄 수 있는 사람		1. 직업 2. 집.차	
학기별 실행계획	3학년 1학기	3학년 2학기	4학년 1학기	4학년 2학기
우선 추진목표	방학 때 내가 하고 싶은 공무원직에 대해 알아보기	본격적인 공무원 준비	공무원 공부 하기	마지막 공무원공부 정리
교과목 수강계획 및 성적목표	과학과 미래 교양듣기 전공학점 채우기 학점 4 넘어보기	전공학점 채우기 학점 4점대 유지하기	전공학점 채우기 10등안에 들기 학점 4점대 유지하기	전공학점 채우기 5등 안에 들기 학점 4점대 유지하기
교내 활동 및 프로그램 참여계획	공무원 취업에 관한 박람회 및 설명회 참여	공무원 취업에 관한 박람회 및 설명회 참여	취업 연계 프로그램 참여하기 채용 설명회 참여하기 대학일자리 센터 취업역량 프로그램 참여하기	취업 연계 프로그램 참여하기 채용 설명회 참여하기 대학일자리 센터 취업역량 프로그램 참여하기
대외활동 계획	해외봉사 가기 서포터즈 활동하기 공모전에 응모하기	서포터즈 활동하기 공모전에 응모하기	서포터즈 활동하기	서포터즈 활동하기
어학성적 및 자격증 취득 목표	한국사 자격증 취득 중국어 회화 자격증 취득	컴퓨터 자격증 취득	정보처리기사 자격증	토익



장려상

정혜전

(시각디자인학과)



1. [자기이해]

직업적성검사를 통해 자신에게 적합한 진로에 대해 알아보세요.

<p>적성요인별 능력수준</p>	<p>언어력 중하, 수리력 중상, 추리력 중상, 공간지각력 최상, 사물지각력 중하, 상황판단력 중하, 기계능력 중하, 집중력 최상, 색채지각력 중하, 사고유창성 최상, 협응능력 최상</p>
<p>적성요인별 점수</p>	<p>언어력 92, 수리력 102, 추리력 111, 공간지각력 120, 사물지각력 96, 상황판단력 93, 기계능력 94, 집중력 131, 색채지각력 96, 사고유창성 130, 협응능력 170(잘못되었음)</p>
<p>최적합/적합 직업군</p>	<p>정혜전님의 최적합 직업군은 산업공학 기술자 , 보건 기술 준전문가 , 보석감정사 입니다. 적합직업군은 영양사, 전통공예인, 일반사무원 입니다. (협응능력의 잘못된 평가로 나온 직업군으로 보입니다.)</p>
<p>개발 필요 능력</p>	<p>정혜전님의 적성요인별 점수를 살펴보면 협응능력, 집중력, 사고유창성이 다른 능력에 비해 상대적으로 뛰어납니다. 반면, 언어력, 상황판단력, 기계능력은 상대적으로 부족한 편입니다. 특히 협응능력은 다른 능력에 비해 상대적으로 매우 뛰어나므로 직업선택시 이를 적절히 활용하는 것이 바람직합니다. (협응능력 결과가 잘못나온것 같습니다.) (언어력 평가 또한 제대로 측정되지 않았습니다.)</p>
<p>종합평가 및 개선계획</p>	<p>정혜전님이 희망하신 직업은 디자이너와 대학교수입니다. 디자이너에서 요구되는 언어력, 상황판단력, 색채지각력, 사고유창성의 기준점수는 모두 만족합니다. 대학교수에서 요구되는 추리력, 사고유창성의 기준점수는 만족하나, 언어력은 다소 노력이 필요합니다. (협응능력 결과가 잘못나온것 같습니다.) (언어력 평가 또한 제대로 측정되지 않았습니다.)</p>



2. [진로탐색]

미래에 종사하고 싶은 직업들에 대해 자격 조건, 업무 특성, 근무 조건 등의 정보를 조사하고 장단점을 비교해보세요.

직업명	1	2	3
	시각디자이너	게임그래픽디자이너	캐릭터디자이너
자격 조건 및 능력	시각디자이너로 일하려면 전문대학 및 대학교의 시각디자인 관련 학과와 사실 디자인학원 등을 통해 관련 지식과 기술을 쌓아야 한다. 대학의 관련 학과에서는 색채론, 디자인론, 디자인방법론, 디자인사 등의 이론을 배우고, 그래픽디자인, 편집디자인, 출판디자인, 일러스트레이션, 포장디자인, 광고디자인 등에 대한 실습을 한다.	게임그래픽디자이너로 일하려면 전문대학이나 대학교에서 디자인, 멀티미디어, 컴퓨터그래픽 관련 학과를 전공하거나 웹디자인, 게임디자인, 컴퓨터그래픽 전문 교육기관에서 훈련을 받는 것이 좋다. 취업 시에는 학력이나 자격증 취득 여부보다는 실무경험이 중요하므로 본인이 직접 디자인한 작품에 대한 포트폴리오를 미리 준비해두어야 한다.	캐릭터디자이너로 일하려면 대학의 시각디자인, 시각미디어, 시각정보디자인, 영상디자인 등 디자인 관련 학과를 졸업하는 것이 유리하다. 또한, 사설교육기관에서 디자이너 과정을 수료하는 경우도 많다. 업체에서는 공채나 학교, 디자이너의 추천으로 직원을 채용하는데 공채의 경우 필기시험과 실기시험, 혹은 포트폴리오(portfolio)를 제출한다.
업무 특성	시각디자이너는 인간의 행위, 사고 등을 시각적인 형태로 표현, 전달할 수 있도록 이미지를 도안하고, 컴퓨터 그래픽을 통해 디자인된 결과를 시각적으로 표현하기도 한다. 시각디자인에는 광고디자인, 포장디자인, 편집디자인, 북(book)디자인, 서체(문자)디자인, 일러스트레이션(illustration), 기업이미지통합(CI : corporate identity) 및 브랜드이미지통합(BI : brand identity)디자인, 웹(web)디자인 등이	PC게임, 네트워크 게임 등 게임용 소프트웨어 제작에 참여하여 게임 시나리오 작가가 구상한 내용을 게임 화면 속에 컴퓨터 그래픽 프로그램 등을 통하여 실감나게 표현한다.	캐릭터의 상품화를 위하여 시장분석을 통해 대상을 선정하고, 상품화를 위한 디자인 작업을 수행한다. 그림책이나 잡지, 광고물/홍보물, 웹 사이트, 영상매체 등에 등장하는 각종 그림이나 문양을 도안하고 제작한다.
근무 조건	시각디자이너로 일하려면 전문대학 및 대학교의 시각디자인 관련 학과와 사실 디자인학원 등을 통해 관련 지식과 기술을 쌓아야 한다. 대학의 관련 학과에서는 색채론, 디자인론, 디자인방법론, 디자인사 등의 이론을 배우고, 그래픽디자인, 편집디자인, 출판디자인, 일러스트레이션, 포장디자인, 광고디자인 등에 대한 실습을 한다.	게임그래픽디자이너로 일하려면 전문대학이나 대학교에서 디자인, 멀티미디어, 컴퓨터그래픽 관련 학과를 전공하거나 웹디자인, 게임디자인, 컴퓨터그래픽 전문 교육기관에서 훈련을 받는 것이 좋다. 취업 시에는 학력이나 자격증 취득 여부보다는 실무경험이 중요하므로 본인이 직접 디자인한 작품에 대한 포트폴리오를 미리 준비해두어야 한다.	캐릭터디자이너로 일하려면 대학의 시각디자인, 시각미디어, 시각정보디자인, 영상디자인 등 디자인 관련 학과를 졸업하는 것이 유리하다.
직업의 장단점	현재 소규모 디자인 업체가 난립하고 있는 상황이며, 향후 대기업 중심으로 인수합병이 크게 늘 것으로 보이는데 이는 시각디자이너 일자리에 부정적인 요인으로 작용할 것이다. 시각디자인 전문업체의 대부분이 영세한 규모로 근무환경과 임금은 다소 열악하다. 따라서 인지도가 있는 몇몇 전문 디자인 업체의 입직경쟁은 다소 치열할 것으로 예상된다. 직업 특성상 철저히 능력 위주로 평가받기 때문에 취업 후에도 실력을 인정받고 디자이너들 간의 치열한 경쟁에서	컴퓨터그래픽 기술이 발전하면서 한층 더 경쟁력 있는 그래픽, 배경, 캐릭터, 아이템, 메뉴 등이 요구되고 있어 소비자의 요구를 만족시키는 디자인을 구현할 수 있는 디자이너를 위주로 고용이 증가할 것으로 전망된다. 향후 정부가 고부가가치 산업인 게임에 정책적 지원을 꾸준히 한다면 계속해서 성장세를 이어갈 것으로 보인다.	캐릭터 개발비용과 정신적 결과물에 대한 가치가 제대로 평가되지 않고 있어 그 중요성에 비해 캐릭터디자이너의 수요는 크게 증가하지 않았다. 최근 캐릭터 산업이 고부가가치를 창출하는 산업으로 인식되고, 로열티를 지불해야 하는 외국 캐릭터보다 국산 캐릭터의 개발에 관심이 높아졌다. 이는 캐릭터디자이너의 고용에 긍정적인 요인이 될 것이다.
향후 전망	향후 5년간 시각디자이너의 고용은 현 상태를 유지할 것으로 전망된다. 멀티미디어 시대로 접어들며 다양한 시각적 이미지를 통해 정보를 효율적으로 전달하는 시각디자이너의 역할이 중요해졌다. 소비자들이 비주요적인 면을 중시하여 소비하는 경향이 커지면서 기업 경영에 있어서도 디자인이 경영전략의 핵심 요소로 인식되어 디자인 경영, 아트마케팅(artmarketing) 등을 추진하는 등 디자인에 대한 기업의 투자와 관심이 높아지고 있다.	향후 5년간 게임그래픽디자이너의 고용은 다소 증가할 것으로 전망된다. 스마트폰 사용자 확대로 인한 게임산업의 성장에 따라 인력 수요가 발생할 것으로 보인다. 현재 스마트폰 보급이 확대되면서 이를 플랫폼으로 활용한 게임이 증가하고 있으며, 게임 유저가 전 연령층으로 확대되고 있다. IT기기가 발전할수록 게임 유저가 증가할 것이며, 이러한 게임산업의 확대는 게임디자이너의 일자리 증가에 영향을 줄 것으로 보인다.	향후 5년간 캐릭터디자이너의 고용은 증가할 전망이다. 그간 지적재산권에 대한 인식이 부족하여 창작활동에 대한 대우나 이해가 부족한 실정이었다. 애니메이션 등 다른 매체와 연관을 갖게 되면서 창의적이고 대중적인 감각의 캐릭터디자이너에 대한 수요가 증가하고 있다.



3. [진로설정]

진로적성검사나 직업에 대해 조사한 내용을 토대로 희망직업을 선정하고, 아래 항목에 따라 적합도를 평가해 보세요.

희망 직업	1	2	3
	시각디자이너	게임그래픽디자이너	캐릭터디자이너
평가항목	각 직업에 대해 평가항목별 적합도를 매우적합 3점, 약간적합 2점, 보통 1점으로 평가		
1) 직업 가치	3	2	2
2) 직업 흥미	3	3	3
3) 직업 성격	3	1	2
4) 적성	3	3	2
5) 학업성취도	3	2	3
6) 사회적 인정	2	1	1
합계	17	12	13



4. [진로분석]

- 자기진단: 자신의 희망진로로 진출하는 데 있어서 자신이 가진 강점(S)과 약점(W)이 무엇인지 분석해 보세요.
- 상황분석: 향후 경제상황, 희망진로의 취업시장 규모 변화나 인력 수요, 미래 전망 등 외적 상황 중에서 좋은 기회 가 될 수 있는 부분(O)과 위협으로 작용할 수 있는 부분(T)을 구분해 보세요.

강점(S)	약점(W)
<p>일단 내가 잘하고 하고 싶고 흥미있는 분야이기 때문에 이러한 점에서 잘해낼 자신이 있고 잘 할수있으며 만족할 것 같음. 창의력을 요하기 때문에 그만큼 필요한 자유로운 분위기의 회사들이 등장함. 정보통신 사회에서 현대에서 미래로 사라지지 않는 분야로 인간의 손이 필요한 직업군.</p>	<p>하지만 학력에 따른 임금 격차나 여기 분야에선 능력 중심 사회이기는 하나 그만큼 필요한 성과와 결과물이 아직 부족함. 진로에선 여성 임금격차와 과도한 무리한 업무량이 문제되고 있음</p>
<p>아직 성과물과 결과물이 많이 없다는 점에서 개인적인 약점을 보완하며 몇몇 기업, 많은 기업들의 과도한 업무량과 임금격차를 해소하기 위해서 개인 기량을 늘려 좀더 좋은 곳에 취업하도록 발판을 쌓는다.</p>	<p>좀더 고등 인력이 많은 점을 비론하고 예체능 계열은 인맥으로 먹고 들어간다는 점에서 개인적으로 분리하면 위협이 되는데 이러한 점은 요즘은 융합 사회에서 좀더 다양한 분야와 경험 지식들을 활용하며 멀티한 사람이 되도록 단련해야겠다.</p>
기회(O)	위협(T)



5. [진로준비]

아래 항목에 따라 미래의 목표와 학기별 실행계획을 작성해 보세요.

미래의 목표	되고 싶은 것(Be)	갖고 싶은 것(Have)	하고 싶은 것(Do)	
	디자이너	내가 하고 싶은 일을 하여 즐기면서 성공하는것	디자인 관련 창조적인 일을 하고 싶다. 여러 테마가 섞여도 재밌을것 같다	
학기별 실행계획	3학년 1학기	3학년 2학기	4학년 1학기	4학년 2학기
우선 추진목표	교직을 이수하면서 이론적인 면을 습득함과 동시에 전공 공부 착실히.	남들이 어려워하는걸 해내고 싶음.취업에 필요한 확실한 지식을 습득하고 싶음.	교직 이수를 위해 학교를 다녀오더라도 전공은 부족하지 않게 함.	마무리 졸업 전시를 위해 여지껏 공부한 전공을 이용해 완성해가기.
교과목 수강계획 및 성적목표	교직과 전공을 병행하지만 전공이 부족하지 않도록 전공 위주의 성적관리 계획.	위와 같은 목표로 어려울 과목도 수강신청하여 힘들 지라도 배움을 얻고 싶음.	교직과 같이 들지만 필수라 요해지만 전공들은 꼭 듣기.	교직이수를 위해 학교를 다녀오며 부족해졌을 전공을 채우기.
교내 활동 및 프로그램 참여계획	교재 전시회 준비가 교직 이수 병행에도 가능하다면 참여.	마지막이 될수 있는 과제전 마무리 좀 더 완성도 있는 과제물 제출.	교내 전시회 때 4학년이지만 그래도 개인 작품 준비를 할수있도록 노력함.	졸업 전시를 위해 시간과 노력을 들여 영혼을 갈아넣어 최대한의 퀄리티를 뽑아냄.
대외활동 계획	전공 과제 이수와 함께 공모전이 가능하다면 참여.	전공과목에 해당하는 공모전에 참여	교직실무를 다녀오더라도 그 경험을 가지고 있고 그것을 활용할것.	임용준비를 할지 안 할지는 그때의 계획이지만 그래도 할수있는한 많은 것을 해봄.
어학성적 및 자격증 취득 목표	부족한 어휘력을 채우기 위해 독서와 많은 언어 접하기.	자격증이 과 출신인 것으로 인정됨으로 좀 더 다양한 프로그램을 다루어봄.	그때의 계획에 자신의 어휘력의 부족한점을 돌아보며 그점을 채워나감.	최종적으로 정말 필요한 공부와 나의 부족한 점을 채워줄 공부를 함



장려상

조 윤 채

(사회복지학과)



1. [자기이해]

직업적성검사를 통해 자신에게 적합한 진로에 대해 알아보세요.

<p>적성요인별 능력수준</p>	<p>1.언어력:중상 2.수리력:중상 3.추리력:중상 4.공간지각력:중상 5.사물지각력:중상 6.상황판단력:중하 7.기계능력:중하 8.집중력:최상 9.색채지각력:하 10.사고유창성:중상 11.협응능력:중하</p>
<p>적성요인별 점수</p>	<p>1.언어력:110 2.수리력:108 3.추리력:111 4.공간지각력:107 5.사물지각력:104 6.상황판단력:96 7.기계능력:94 8.집중력:131 9.색채지각력:81 10.사고유창성:107 11.협응능력:93</p>
<p>최적합/적합 직업군</p>	<p><최적합 직업군> -물리/화학/생물 전문가: 화학공학자, 생물공학기술자, 화학자, 물리학자 -측량 및 토목 기술자: 건축기술자, 측량기술자, 건설공사품질관리원, 토목기술자 -번역전문가: 번역사, 통역사</p> <p><적합직업군> -기자 및 작가: 기자, 작가 -인터넷 관련 전문가: 프로그래머, 웹마스터, 웹디자이너, 전자상거래사, 웹PD -컴퓨터 프로그래머 및 시스템엔지니어: 시스템엔지니어, 컴퓨터프로그래머</p>
<p>개발 필요 능력</p>	<p>사회복지사에서 요구되는 언어력, 집중력의 기준점수는 만족하나, 상황판단력은 다소 노력이 필요합니다.</p>
<p>종합평가 및 개선계획</p>	<p>적성요인별 능력수준의 정도는 다음과 같습니다. 집중력(131)>추리력(111)>언어력(110)>수리력(108)>공간지각력(107), 사고유창성(107)>사물지각력(104)>상황판단력(96)>기계능력(94)>협응력(93)>색채지각력(81)</p> <p>최적합 및 적합 직업군이 평소에는 생각해보지 않았던 분야로 결과가 나왔긴 하지만 위같은 직업군도 가능성은 열어둘 필요가 있다고 생각합니다.</p> <p>또한 현재 전공분야와 밀접한 관련이 있는 '사회복지사'라는 직업에서 요구 되는 능력 중 부족하여 다소 노력이 필요한 능력이 '상황판단력'인데 이는 부족한 경험때문이라고 생각하기에 다양한 경험들을 통해서 다양한 상황에 직면해 보면서 그 능력을 기르는 시간이 필요하다고 생각합니다.</p>



2. [진로탐색]

미래에 종사하고 싶은 직업들에 대해 자격 조건, 업무 특성, 근무 조건 등의 정보를 조사하고 장단점을 비교해보세요.

직업명	1	2	3
	사회복지사	학교사회복지사	정신보건사회복지사
자격 조건 및 능력	<p>—관련 학과 : 사회복지학과, 사회복지행정과, 사회사업학과, 아동복지학과, 청소년학과, 노인복지학과, 노인보건복지과, 실버보건학과, 가족복지과, 산업복지학과, 생활환경복지학과, 도시복지학과 등</p> <p>—관련 자격 : 사회복지사 1급/2급, 정신보건사회복지사 1급/2급</p>	<p>* 필수자격요건</p> <p>1. 사회복지사1급 자격증 소지자 2. 학교사회복지론을 이수한자 3. 아동복지론 또는 교육학 관련 교과목 중 1과목을 이수한 자</p> <p>* 선택자격요건</p> <p>1. 240시간 이상의 학교사회복지 관련 실습을 이수한자 2. 초/중/고등학교에서 학생복지 업무를 전담하는 사회복지사로 6개월 이상 근무한자 3. 사회복지기관에서 학교사회복지 관련 실무를 1년 이상 담당한 경력이 있는자</p>	<p>정신보건사회복지사가 되려면 사회복지사 1급 자격증을 취득한 후 정신보건 분야의 수련 인증을 받은 기관에서 수련을 해야 한다. 보통 전문대학 및 대학교, 대학원에서 사회복지학 및 사회복지 관련 학문을 전공하면 사회복지사 2급 자격을 취득하게 되고, 졸업 후 국가시험에 합격하면 1급 사회복지사를 취득할 수 있다. 수련기간을 거쳐 정신보건사회복지사 자격증을 발급받을 수 있다.</p>
업무 특성	<p>—작은 외근</p> <p>—쌀이나 연탄 배달, 김장봉사, 세탁봉사 등 각종 행사진행</p> <p>—자원봉사자의 모집과 교육, 행정업무 처리</p> <p>—서비스가 잦고 업무량이 많아 육체적인 피로 큼</p> <p>—24시간 교대근무</p> <p>—작은 초과근무나 주말근무</p>	<p>—학교사회복지 실천을 위한 여건 조성</p> <p>—학생대상활동</p> <p>—가족자원활동</p> <p>—학교변화를 위한 활동</p> <p>—지역사회 자원구축 및 연계 서비스</p>	<p>의료기관이나 정신보건센터, 복귀시설에서 환자의 치료, 재활과 사회복지 서비스를 돕기 위해 사정, 진단, 상담, 프로그램 개발, 기획, 실시, 평가, 지원, 교육 등의 업무를 수행한다.</p>
근무 조건	<p>하위(25%) 2,062만원, 평균 2,535만원, 상위(25%) 2,887만원</p>	<p>하위(25%) 2,062만원, 평균 2,535만원, 상위(25%) 2,887만원</p>	<p>하위(25%) 2,532만원 평균 2,823만원 상위(25%) 3,091만원</p>
직업의 장단점	<p>사람을 대상으로 하는 업무이기에 신경써야 할 일들이 많고 한번의 서비스로 끝나는 것이 아니라 대상에 대한 지속적인 관심이 요구되는 직업으로 그 만큼 업무량이 많지만 성취감 뿌듯함 또한 높음</p>	<p>학생들을 위한 일들을 진행하기 위한 것임에도 불구하고 학교내에 교사, 행정실, 관리자 직원들의 협조적이지 못한 경우가 있음</p>	<p>사회복지사의 직업의 장단점과 유사</p>
향후 전망	<p>향후 10년간 사회복지사의 고용은 증가하는 수준이 될 것으로 전망된다.</p>	<p>향후 10년간 사회복지사의 고용은 증가하는 수준이 될 것으로 전망된다.</p>	<p>향후 5년간 정신보건사회복지사의 고용은 다소 늘어날 것으로 전망된다. 사회가 발전함에 따라 복지 및 삶의 질 향상에 대한 수요가 증가하게 된다. 과거에 비해 사회복지 정책이 확대되고 있으며, 인구 고령화로 인한 고령인구 및 독거노인 증가 등에 따른 노인복지정책, 다문화가정의 증가로 인한 다문화가정 복지, 여성 경제활동 참가율 상승에 따른 아동 및 보육복지 등 수요 계층에 따라 복지정책이 다변화되고 있다.</p>



3. [진로설정]

진로적성검사나 직업에 대해 조사한 내용을 토대로 희망직업을 선정하고, 아래 항목에 따라 적합도를 평가해 보세요.

희망 직업	1	2	3
	학교사회복지사	정신보건사회복지사	기업 사회복지 전담팀
평가항목	각 직업에 대해 평가항목별 적합도를 매우적합 3점, 약간적합 2점, 보통 1점으로 평가		
1) 직업 가치	3	3	3
2) 직업 흥미	2	2	2
3) 직업 성격	2	2	2
4) 적성	1	1	2
5) 학업성취도	1	2	3
6) 사회적 인정	1	3	3
합계	10	13	15



4. [진로분석]

- 자기진단: 자신의 희망진로로 진출하는 데 있어서 자신이 가진 강점(S)과 약점(W)이 무엇인지 분석해 보세요.
- 상황분석: 향후 경제상황, 희망진로의 취업시장 규모 변화나 인력 수요, 미래 전망 등 외적 상황 중에서 좋은 기회 가 될 수 있는 부분(O)과 위협으로 작용할 수 있는 부분(T)을 구분해 보세요.

강점(S)	약점(W)
<p>-사회복지학을 전공하여 사람을 이해하는 능력이 다른 전공자들 보다 뛰어남</p> <p>-학생들이 복지 서비스를 통해 도움을 받을 때 느낄 수도 있는 감정을 이해하는 공감대</p> <p>-학교 실습이 3학년, 4학년 두번에 걸쳐서 할 수 있기 때문에 좀 더 나에게 맞는 분야와 기관이 어디인지 경험해 볼 수 있음.</p>	<p>-상황대처능력</p> <p>-내가 만나보지 못한 사람이나 처해보지 못한 상황에 대해 받아들이고 적응하는 시간이 필요함.</p> <p>하지만 한번 적응하면 누구보다도 유연히 대처함.</p>
<p>-학교 내에서는 학생들의 교육을 담당하는 교사, 학생들의 문제를 법률적으로 해결해주는 학교전담경찰관이 있지만 학교에 적용하지 못거나 상담 등과 같은 도움이 필요한 학생들에게 직접적인 도움을 줄 수 있는 역할을 해주기에는 어려움이 있다는 점을 생각해 본다면 그러한 역할을 해줄 수 있는 '학교사회복지사'의 역할은 매우 중요하다는 생각이든다.</p> <p>-학교사회복지사는 초기에 그 규모가 적었는데 지금은 경기 전역에 안정적으로 자리를 잡고 있으므로 점차 전국적으로 그 수요에 따른 규모가 커질 것으로 전망됨</p>	<p>-학생 수가 점점 줄어든다는 점</p> <p>-사람을 대상으로 하는 분야이기 때문에 사람에 대한 관심이 없으면 종사하기 어려운 분야라는 점</p>
기회(O)	위협(T)



5. [진로준비]

아래 항목에 따라 미래의 목표와 학기별 실행계획을 작성해 보세요.

미래의 목표	되고 싶은 것(Be)	갖고 싶은 것(Have)	하고 싶은 것(Do)	
	-사회복지 실천현장 관련 종사자 혹은 기업 사회복지전담팀	-사회복지 관련 자격증 및 어학 자격증	-여행 -문화교류	
학기별 실행계획	3학년 1학기	3학년 2학기	4학년 1학기	4학년 2학기
우선 추진목표	-최대한 관심있는 분야의 실습기관 정하기 :초,중,고등학교	-여름 방학 실습 후 겨울 방학 실습지 생각해보기	-진로, 취업 방향 잡기 및 자기소개서 및& 면접준비	-자기소개서 및 면접준비
교과목 수강계획 및 성적목표	-정신보건사회복지론	**학교사회복지론	-교정복지론 -의료사회복지론	-프로그램 개발과 평가
교내 활동 및 프로그램 참여계획	취업(해외인턴, 취업, 자소서 쓰, 면접등)관련 학교행사 참 여	취업(해외인턴, 취업, 자소서 쓰, 면접등)관련 학교행사 참 여	교환학생 프로그램	교환학생 프로그램
대외활동 계획	사회복지 관련 외에도 공모 전 활동	해외어학연수	기업주관 봉사활동	기업주관 봉사활동
어학성적 및 자격증 취득 목표	-컴퓨터활용능력실기(2급) -토익(600) -Hsk4 입문	-3급 청소년 상담사 자격 증 -토익(650) -Hsk4 자격증 취득	-토익(700) -Hsk5 입문	-토익(750) -Hsk5 자격증 취득



장려상

이 대 기

(도시행정학과)



1. [자기이해]

직업적성검사를 통해 자신에게 적합한 진로에 대해 알아보세요.

<p>적성요인별 능력수준</p>	<p>언어력-중상 / 수리력-상 / 추리력-최상 / 공간지각력-최상 / 사물지각력-중상 / 상황판단력-중하 / 기계능력-중상 / 집중력-최상 / 색채지각력-하 / 사고유창성-상 / 협응능력-최상</p>
<p>적성요인별 점수</p>	<p>언어력-104 / 수리력-116 / 추리력-120 / 공간지각력-104 / 사물지각력-100 / 상황판단력-93 / 기계능력-107 / 집중력-131 / 색채지각력-85 / 사고유창성-115 / 협응능력-122</p>
<p>최적합/적합 직업군</p>	<p>최적합 직업군 - 감정평가사, 공인노무사, 관세사, 변리사, 세무사, 공인회계사 적합직업군 - 화학공학자, 생물공학기술자, 화학자, 물리학자, 건축기술자, 측량기술자, 건설공사품질관리원, 기자, 작가</p>
<p>개발 필요 능력</p>	<p>일반관리자 - 언어력, 상황판단력, 사고유창성 광고전문자 - 언어력, 집중력, 상황판단력</p>
<p>종합평가 및 개선계획</p>	<p>적성평가중 우수능력을 인증받은 언어력, 수리력, 추리력, 집중력, 사고유창성, 협응능력을 기준으로 이에 적합한 능력을 요구하는 직업을 탐구한다. 그리고 다소 부족한 능력인 상황판단능력이나 색채지각 능력과 관련된 능력을 키우도록 노력한다.</p>



2. [진로탐색]

미래에 종사하고 싶은 직업들에 대해 자격 조건, 업무 특성, 근무 조건 등의 정보를 조사하고 장단점을 비교해보세요.

직업명	1	2	3
	노무사	기업고위임원	기자
자격 조건 및 능력	보통 전문대학 및 대학교에서 법학, 경영학, 경제학 등을 전공하는 것이 유리하다. 특히 노무사가 되기 위해서는 고용노동부가 시행하고 한국산업 인력공단에서 위탁받아 실시하는 공인노무사 자격시험에 합격해야한다. 또한 평소에는 노동관계법령에 대한 지식을 쌓아 두는 것이 중요하다. 그리고 10부부 특성상 노동관계법, 민법, 형법 소송법등의 전반적인 법률에 대한 이해를 넓히거나, 직무분석, 직무설계, 근로조건 등 인적자원 개발 컨설팅관련 지식과 경험이 필요함	기업고위임원에게 특별히 요구되는 학력, 자격은 없지만 일반적으로 대학 이상의 학력 소지자가 대부분이고 사업체의 성격에 따라 해당 분야의 석사 또는 박사학위, 기술사 또는 기타 전문자격증이나 면허가 요구되기도 한다. 기업고위임원은 기업의 소유자(대주주)이거나 기업의 사원으로 입사하여 진급할 수도 있고, 해당 분야의 전문가로 능력을 인정받아 기업에 스카우트될 수도 있다. 기업고위임원이 되기 위해서는 해당 분야에 대한 충분한 실무경험과 지식을 필요.	신문기자가 되기 위해서는 대졸 이상의 학력을 갖춰야 한다. 신문기자에게는 무엇보다 사회를 냉철하게 바라보는 시각과 연변, 글쓰기 등의 훈련이 필요한데 특히 기사작성에 필요한 작문실력을 길러두어야 한다. 또한, 전문기자라 하여 의학, 법학, 문학 등과 같이 특정 전문 분야의 전문 지식을 갖춘 기사를 뽑기도 하는데, 전문기자가 되기 위해서는 해당 분야의 전공자이거나 의사, 변호사 등의 전문자격증을 소지하고 있어야 한다.
업무 특성	전문직중에서 가장 사람하고 가까운 직업중 하나이며, 노동시장의 갈등 조정 전문가로서, 다양한 기업과 업종의 노동자들을 만날수가 있고, 이러한 업무속에서 발생하는 갈등을 조정하는 과정을 통해 보람을 느낄 수 있는 좋은 직업이다.	직책의 위치만큼 분야에 대한 두터운 전문적인 지식과 융복합시대에 맞는 다양하고 넓은 인맥과 지식이 필요하다.	주로 신문, 통신, 잡지, 방송 등에서 주로 시국에 관한 보도 및 논평을 하는 일에 종사하고, 취재, 편집, 논평 등의 일을 담당한다.
근무 조건	별다른 조건은 없으며, 노무사로 직무활동을 하려면 6개월의 수습을 마친 후 공인노무사회에 직무개시등록을 신청해야한다. 수습과정은 1달간 집체연수와 5개월간 노무법인이나 노동부 유관기관에서 실무연수를 받고 논문을 제출해야 한다. 그 이후 개인회사를 차리거나 회사에 들어가기도 한다.	소속되어 있는 기업 관련 전문지식은 물론이고 비즈니스능력, 의사결정능력, 정보 수집능력, 리더십, 협상능력 등을 갖추고 있어야 한다. 또한, 외국 진출을 모색하는 기업이 증가함에 따라 외국어 능력도 갖춰야 한다.	별다른 조건은 없으며 각종 언론사에 취직하여 현장에 나가거나 아니면 사무국에서 시국에 관한 일을 수집 및 정리한다.
직업의 장단점	장점은 단지 돈보다 다른 전문직에서 찾아보기 어려운 노무사만의 독특한 일의 보람을 느낀다는 점이다. 단점은 사람과의 직접적인 접촉이 많은 직업이라 인간관계로 인하여 받는 스트레스가 많다는 점이다.	장점은 높은 보수와 만족도에 있으며, 단점은 많은 변화가 예상되는 현 시대의 특성에 따라 상황에 맞는 대처능력을 갖추지 못한다면 큰 불이익이 존재한다는 것이다.	단점은 업무시간이 규칙적이지 않을 수도 있다는 점, 각종 집단 및 단체의 직원들과 갈등이 발생할 수도 있다는 점이 있으며, 장점으로는 전문기자 같은 경우는 자신의 주요 분야에 대하여 취재활동을 할 수 있으며, 그와 관련하여 다양한 분야의 사람들과 조우할 수 있다.
향후 전망	향후 5년간 노무사의 고용은 다소 증가할 것으로 전망된다. 일자리의 양극화, 세대별 일자리 문제, 비정규직의 증가, 기업간 인수합병이나, 구조조정, 해외시장 진출이나 외국노동자의 유입등 노동시장을 둘러싼 환경의 변화와 더불어 노동시장 유연화와 안정화 요구 등이 맞물리면서 노동관련 다양한 형태의 문제와 이슈들이 제기되고 있다.	향후 5년간 기업고위임원의 고용은 현 상태를 유지할 것으로 전망된다. 외환 및 글로벌 금융 위기를 겪으면서 많은 기업에서 구조조정을 통해 관리직을 대폭 축소하였다. 그러나 최근 신산업분야, 핵심 사업부문 발굴 등 새로운 사업을 추진할 수 있는 역량 갖춘 기업고위임원의 역할이 주목받고 있다. 특히나 과거처럼 고위임원이 해당 분야의 관리자 역할에 국한되는 것이 아니라 미래를 내다보고 기업의 발전과 이익을 극대화 할 수 있어야한다.	향후 5년간 신문기자의 고용은 현 상태를 유지할 것으로 전망된다. 신문과 방송, 통신과 인터넷 등 미디어 영역 간의 경계가 허물어져 이에 따른 신규자본의 유입이 촉진되고, 종합편성채널 및 보도채널 등이 신설되어 기자의 일자리에 긍정적인 영향을 미칠 것이다. 또한 신문산업과 IT가 결합되면서 신문기자가 취재하여 작성한 기사는 원소스 멀티미디어로 제공되고, 인터넷용, 모바일용, 방송용 등으로 가공하여 전달하는 업무가 증가하게 될것이다.



3. [진로설정]

진로적성검사나 직업에 대해 조사한 내용을 토대로 희망직업을 선정하고, 아래 항목에 따라 적합도를 평가해 보세요.

희망 직업	1	2	3
	노무사	기업고위임원	기자
평가항목	각 직업에 대해 평가항목별 적합도를 매우적합 3점, 약간적합 2점, 보통 1점으로 평가		
1) 직업 가치	3	3	2
2) 직업 흥미	3	3	1
3) 직업 성격	2	3	1
4) 적성	3	3	2
5) 학업성취도	2	3	3
6) 사회적 인정	3	3	1
합계	16	18	10



4. [진로분석]

- 자기진단: 자신의 희망진로로 진출하는 데 있어서 자신이 가진 강점(S)과 약점(W)이 무엇인지 분석해 보세요.
- 상황분석: 향후 경제상황, 희망진로의 취업시장 규모 변화나 인력 수요, 미래 전망 등 외적 상황 중에서 좋은 기회가 될 수 있는 부분(O)과 위협으로 작용할 수 있는 부분(T)을 구분해 보세요.

강점(S)	약점(W)
<p>사회형으로서 자선적이고 사람지향적인 성격을 가지고있다. 타인의 문제를 듣고, 이해하고, 도와주고, 치료해주고, 봉사하는 활동에 흥미가 있다.</p> <p>진취형으로서 관리와 과제지향적이다. 조직의 목적과 경제적인 이익을 위해 타인을 지도, 계획, 통제 관리하는 일과 그 결과로 얻어지는 명예, 인정, 권위에 흥미를 느낀다. 또한 업무에 유리한 높은 추리력과 협응능력, 수리력, 언어력, 집중력을 가지고있다.</p>	<p>스마트시대와 관련하여 업무에 필수요건인 컴퓨터에 관한 지식과 능력이 다소 부족하다. 또한 적성검사에서 상황판단능력이 약하다는 결과가 나와서 그러한 부분에서의 개선이 필요하다.</p>
<p>불확실한 미래속에서 정부나 기업은 미래에 대한 정확한 예측과 또한 문제해결을 위한 각 부처와 기관간의 협업이 필수적이다. 이러한 점은 나의 협응능력과 추리력을 바탕으로 미래의 사회적 경제적 문제점을 해결할 수 있는 좋은 능력임과 동시에 기회라고 할 수 있다.</p>	<p>앞으로 컴퓨터와 it 분야 같은 것의 영향력이 더욱더 커질 것인데, 이러한 방면에서의 부족한 지식이 앞으로의 미래에 큰 위협요소로 작용할 수 있다.</p>
기회(O)	위협(T)



5. [진로준비]

아래 항목에 따라 미래의 목표와 학기별 실행계획을 작성해 보세요.

미래의 목표	되고 싶은 것(Be)	갖고 싶은 것(Have)	하고 싶은 것(Do)	
	사장 또는 노무사	마음, 돈, 명예	사업, 노무관련 일	
학기별 실행계획	3학년 1학기	3학년 2학기	4학년 1학기	4학년 2학기
우선 추진목표	컴퓨터에 관한 지식습득	기업에 업무에 대한 전반적 인이해와 적응	학점 4.0이상 취득, ncs공부, 자격증 취득	학점 4.0이상 취득, ncs공부, 자격증 취득, 취업
교과목 수강계획 및 성적목표	학점 4.0 이상 취득하기, 복수전공한 경영학 관련 전공지식습득	ipp 일학습병행제로 자동 학점취득	학점 4.0 이상 취득	학점 4.0 이상 취득
교내 활동 및 프로그램 참여계획	사업단, 봉사프로그램	ipp일학습 병행제	사업단, 봉사프로그램, 기자단	취업탐방
대외활동 계획	지방 공기업 및 공공기관의 서포터즈	해외봉사	지방 공기업 및 공공기관의 서포터즈, 재능기부활동	지방 공기업 및 공공기관의 서포터즈, 재능기부활동
어학성적 및 자격증 취득 목표	컴퓨터활용능력 2급 취득, 워드포로세서 자격증	토익 900이상, 토스 lv5 이상	한국사 1급취득	컴퓨터활용능력1급 취득



장려상

박 지 현

(생활조형디자인학과)



1. [자기이해]

직업적성검사를 통해 자신에게 적합한 진로에 대해 알아보세요.

<p>적성요인별 능력수준</p>	<p>언어력 최하 수리력 중하 추리력 중상 공간지각력 중상 사물지각력 중상 상황판단력 중하 기계능력 중상 집중력 중상 색채지각력 중하 사고유창성 최상 협응능력 중상</p>
<p>적성요인별 점수</p>	<p>언어력 80 수리력 93 추리력 111 공간지각력 101 사물지각력 104 상황판단력 96 기계능력 100 집중력 105 색채지각력 91 사고유창력 133 협응능력 107</p>
<p>최적합/적합 직업군</p>	<p>박지현님의 최적합 직업군은 연출 및 감독자 , 보석감정사 , 전통공예인 입니다. 적합직업군은 일반사무원, 화가 및 만화가, 정밀분야 제조원 입니다.</p>
<p>개발 필요 능력</p>	<p>박지현님이 희망하신 직업은 디자이너와 큐레이터입니다. 디자이너에서 요구되는 상황판단력, 색채지각력, 사고유창성의 기준점수는 만족하나, 언어력은 다소 노력이 필요합니다. 큐레이터에서 요구되는 상황판단력, 색채지각력, 사고유창성의 기준점수는 만족하나, 언어력은 다소 노력이 필요합니다. 전체적으로 언어가 부족하다고 나왔다.</p>
<p>종합평가 및 개선계획</p>	<p>언어가 가장 부족하므로 신문이나 책등으로 언어에 대한 능력을 쌓아나가고 글에대한 거부감을 없애야 할것같다. 또한 디자이너는 색채지각력이 뛰어난게 좋다고 생각해 색채에대한 공부를 꼼꼼히 해나가야 해야겠다 생각한다.</p>



2. [진로탐색]

미래에 종사하고 싶은 직업들에 대해 자격 조건, 업무 특성, 근무 조건 등의 정보를 조사하고 장단점을 비교해보세요.

직업명	1	2	3
	제품디자이너	직물디자이너(텍스타일디자이너)	패키지디자이너
자격 조건 및 능력	제품디자이너로 일하려면 센스나 감각이 남보다 뛰어나야 하고 이를 위해 체계적인 교육과 훈련이 필요하다. 제품디자이너는 기획, 디자인 개발, 마케팅 등 제품 전 과정에 대한 이해가 필요하며 디자인 아이디어를 구하기 위해 미술을 비롯한 문화 예술 전반에 대해 관심을 가져야 한다.	섬유디자인산업기사(국가기술) 제품디자인산업기사, 기사, 기술사(국가기술) 컬러리스트 자격증도 있으면 좋을꺼 같다.	색채론, 디자인론, 디자인방법론, 디자인사 등의 이론을 배우고, 그래픽디자인, 편집디자인, 출판디자인, 일러스트레이션, 포장디자인, 광고디자인 등에 대한 실습을 한다. 관련 자격과 면허로는 한국산업인력공단에서 시행하는 시각디자인기사(산업기사), 컴퓨터그래픽스운용기능사 등의 국가기술자격이 있다.
업무 특성	창의력 정교한 동작 시간 관리 기술 설계 전산등이 필요하다.	특성상 아이디어가 많이 나와야하므로 창의성이 가장 많이 필요하고 정교한 동작 모니터링등의 능력이 필요하다.	시간 관리 창의력 문제 해결 능력이 필요하다. 문제 해결 능력과 창의력이 있어야 디자인을 좀더 발전 시킬수있기 때문이라 생각한다.
근무 조건	업무처리 신속성 앉아서 근무 정밀성,정확성 이 필요하다.	실내에서 주로 앉아서 근무를 하며 결과에 대한 책임 손재주 정신적 부담을 가질수 밖에 없는 직업이라고 한다.	사물,도구,조종장치를 다루기위해 손을 많이 사용하고 앉아서 근무를 많이한다.
직업의 장단점	장점 다양한 제품들을 디자인할수있지만 한 제품을 완성시키기위해서 많은 시간이 든다.	장점 나만의 스타일로 새로운 텍스타일을 만들수있다. 단점 위에서 말했듯이 정신적인 부담을 가지게될수 있다.	장점 다양한 경계없이 포장디자인을 할수있다. 단점 디자인 을 바꿔나가고 완성시키기위해 오랜시간이 걸린다
향후 전망	향후 5년간 제품디자이너의 고용은 현 상태를 유지할 것으로 전망된다. 제품의 경쟁력을 좌우하는 중요한 요소로 상품의 외적인 차별성과 가치를 부여하는 디자인의 중요성이 점차 부각되면서 제품디자이너의 역할이 중요해지고 있다.	사람이 살아가는 데 기본적인것이 의식주 이며 의복은 추위와 더위 그리고 신체의 일부를 가리는 기능 이외에도 사람들의 심미적 욕구를 충족시켜 줄 수 있다 2020년까지는 현 고용 상태를 유지할것이라 한다.	향후 5년간 포장디자이너의 고용은 현상태를 유지하거나 다소 증가할 것으로 전망된다. 직업적 특성상 철저히 능력위주로 평가받기 때문에 취업 후에도 실력을 인정받기 위해서는 디자이너들 간의 치열한 경쟁에서 이겨낼 수 있는 부단한 자기계발이 요구된다



3. [진로설정]

진로적성검사나 직업에 대해 조사한 내용을 토대로 희망직업을 선정하고, 아래 항목에 따라 적합도를 평가해 보세요.

희망 직업	1	2	3
	제품디자이너(스포츠제품)	텍스타일 디자이너	패키지 디자이너
평가항목	각 직업에 대해 평가 항목별 적합도를 매우적합 3점, 약간적합 2점, 보통 1점으로 평가		
1) 직업 가치	3	2	2
2) 직업 흥미	3	3	3
3) 직업 성격	2	2	2
4) 적성	2	2	2
5) 학업성취도	3	2	2
6) 사회적 인정	2	1	1
합계	15	12	12



4. [진로분석]

- 자기진단: 자신의 희망진로로 진출하는 데 있어서 자신이 가진 강점(S)과 약점(W)이 무엇인지 분석해 보세요.
- 상황분석: 향후 경제상황, 희망진로의 취업시장 규모 변화나 인력 수요, 미래 전망 등 외적 상황 중에서 좋은 기회 가 될 수 있는 부분(O)과 위협으로 작용할 수 있는 부분(T)을 구분해 보세요.

강점(S)	약점(W)
<p>예술작품에대한 관심이 많아 지식을 채워나가기 위한 노력을 하고 있고 가장 흥미 있어하는 예술분야를 배우고 있기에 포기하지 않고 끝까지 해결하고 배워나갈 자신이 있다는것이 나의 강점같다.</p>	<p>디자인쪽 언어와 기본적인 영어회화등 언어쪽에서 약하다.</p>
<p>디자이너들은 능력위주로는 경우가 많다고 한다 또한디자이너들 간의 경쟁도 치열해서 자기개발을 꾸준히 해나갈수있어야하고 한 가지 제품이나 디자인을 계속해서 발전시키고 아름답게 만들줄 알아야한다고 생각된다.대부분 디자인 계열의 직업은 향후에도 발전가능한 직업이라고 한다.</p>	<p>인간의 감성으로 만들어낸 디자인 제품을 기계가 따라갈수 없다 생각하지만 인간이 아이디어를 내고 디자인을 하지만 미래에는 기계가 아이디어를 낼수있는 수준 까지 도달할것이다.</p>
기회(O)	위협(T)



5. [진로준비]

아래 항목에 따라 미래의 목표와 학기별 실행계획을 작성해 보세요.

미래의 목표	되고 싶은 것(Be)	갖고 싶은 것(Have)	하고 싶은 것(Do)	
	<p>일단 스포츠 축구에도 관심이 많아 스포츠 회사에 들어가 스포츠 용품들을 디자인 하고싶다 요즘 디자인의 경계가 많이 없어졌다고 생각해 나의 전공 분야를 활용한 색다른 디자인이 나올수 있다 생각한다.</p>	<p>집과 자가용 직업 작업실(집과는다른 나만의 공간)이 있었으면 좋겠다</p>	<p>엄청난 부자가 되지는 못하더라도 어느정도의 돈을 모아서 직장생활을 함과 동시에 여행도 다녀보고 싶다. 특히 유럽여행을 가장 하고싶고 다양한 나라에 가서 다양한 사람들을 만나 경험도 하고싶다. 또한 어느정도 돈이 모였다면 나의 작업실이나 작은 취미 공방같은걸 해보고 싶다.</p>	
학기별 실행계획	3학년 1학기	3학년 2학기	4학년 1학기	4학년 2학기
우선 추진목표	<p>어떻게 작품을 바꿔나가면 좋을지에 대한 생각도 꾸준히 해나감과 동시에 교수님의 리서치를 통해서 다양한 아이디어 방향성을 알아나갈것이다.</p>	<p>졸업작품을 준비하면서 다양한 방향성을 알아 나가고 싶다.</p>	<p>123학년때 배운것을 토대로 작품을 발전시켜나가고 취업을 위해 자기계발을 해 나갈것이다.</p>	<p>직장에서의 기본적인 예의나 취업에 필요한 자기개발을 해나갈것이다.</p>
교과목 수강계획 및 성적목표	<p>목표학점은3.5이상을 받는 것 아직남은 핵심교양을 (과학과예술) 을 듣고 교양수업을 마무리 할것이다.</p>	<p>목표학점은3.8이상을 받는 것</p>	<p>목표학점은4.0정도를 받는 것</p>	<p>목표학점은4.0정도를 받는 것</p>
교내 활동 및 프로그램 참여계획	<p>아직 생각해보지 못했다.</p>	<p>다른 나라 내 또래 아이들은 어떤걸배우는지 궁금하기 때문에 내가 배우고 있는 분야와 관련있는 쪽으로 교환학생을 가보고 싶다.</p>	<p>아직 생각해보지 못했다.</p>	<p>아직 생각해보지 못했다.</p>
대외활동 계획	<p>이제끔 참여해보지 못한 공모전에 참여를 해보고 싶다. 꼭 우승이 아니여도 어떻게 공모전에 제출을 하는지 어떻게 아이디어를 생각해낼수 있는지 경험해 보고 싶다.</p>	<p>공모전에 참가하여 상을 받아보고 싶다.</p>	<p>공모전에 참가하여 상을 받아보고 싶다.</p>	<p>디자인 회사에 인턴으로 취업도 있으면 좋겠다. 기회가 되면 해외의 디자인 관련 전시나 공모를 도전해보고싶기도 하다.</p>
어학성적 및 자격증 취득 목표	<p>일본어 자격증 컬러리스트 자격증 섬유산업기사등 다양한 자격등을 준비해 나가면서 어떻게 준비하는지 배우고 싶다.</p>	<p>일본어 자격증 컬러리스트 자격증 섬유산업기사등 다양한 자격등을 준비해 나가면서 어떻게 준비하는지 배우고 싶다.</p>	<p>컬러리스트 와 일본어 자격증을 탄상태였으면 좋겠다. 토익의 점수도한 좋으면 좋겠다.</p>	<p>컬러리스트 와 일본어 자격증을 탄상태였으면 좋겠다.</p>



장려상

송민주

(패션디자인학과)



1. [자기이해]

직업적성검사를 통해 자신에게 적합한 진로에 대해 알아보세요.

<p>적성요인별 능력수준</p>	<p>언어력-중상 수리력 -중상 추리력-중하 공간지각력-상 사물지각력-상 상황판단력-중하 기계능력-중하 집중력-최상 색채지각력-중하 사고유창성-중하 협응능력-중상</p>
<p>적성요인별 점수</p>	<p>언어력-107 중상 수리력-105 중상 추리력-95 중하 공간지각력-114 상 사물지각력-112 상 상황판단력-89 중하 기계능력-94 중하 집중력-131 최상 색채 지각력-96 중하 사고 유창력-88 중하 협응 능력-107 중상</p>
<p>최적합/적합 직업군</p>	<p>최적합 직업군 - 해양수산기술자, 환경공학기술자, 건축설계 기술자 적합 직업군 - 간호 관련 전문가, 대인 서비스 관련직업, 보석감정사</p>
<p>개발 필요 능력</p>	<p>사고유창성</p>
<p>종합평가 및 개선계획</p>	<p>희망직업인 디자이너와 사진가 중, 디자이너에서 요구되는 언어력, 상황판단력, 색채지각력의 기준점수는 만족하나, 사고유창성은 다소 노력이 필요해보임. 사진가에서 요구되는 언어력, 집중력, 색채지각력의 기준점수는 만족하나, 사고유창성은 다소 노력이 필요할 것.</p>



2. [진로탐색]

미래에 종사하고 싶은 직업들에 대해 자격 조건, 업무 특성, 근무 조건 등의 정보를 조사하고 장단점을 비교해보세요.

직업명	1	2	3
	패션 디자이너	반려동물 패션디자이너	메이크업 아티스트 및 분장사
자격 조건 및 능력	디자인과 관련된 자격증을 취득해야 하며, 경험이 중요하다. 교육기간동안 받는 교육등을 이수해야하며, 이 외에도 평소 패션쇼, 잡지들을 보며, 패션감각과 안목을 키우는 것이 중요하다.	털이나 정전기, 피부병, 물어뜯기, 입히고 벗기는 방법, 배변 등 반려동물 의상의 특수성을 이해해야 합니다. 반려동물의 다양한 상태를 파악하고 여러 가지 질병에 취약한 부분까지 반영해 소재 및 부자재를 세심하게 선택합니다. 견종 및 모종에 따라 어울리는 아이템과 컬러 등을 분석합니다. 반려동물의 견본(견체, 모체 등)을 연구해서 동물의 활동에 지장을 주지 않도록 고려합니다. 시장의 전체적인 트렌드를 파악하고 소비자가 원하는 경향을 반영해야 합니다	색에 대한 센스가 필요하며, 고객의 피부타입, 신체구조 외에도 메이크업이 필요한 상황 성격 등을 파악할 수 있는 분석력과 이를 빠른 시간 안에 파악하기 위한 민첩성도 필요하다. 무엇보다 원활한 대인관계와 성실함, 끈기가 요구된다. 고객의 스케줄에 맞게 움직여야 하므로 건강이 뒷받침되어야 한다.
업무 특성	패션쇼나 전시회에 자신의 의상을 발표, 행사기획을 하며, 자신이 디자인한 옷에대한 소비자들의 반응을 조사, 시즌이 시작되기 수개월 전부터 국내외의 패션흐름을 분석하고, 시장조사를 거쳐 계절에 맞는 상품을 기획함.	반려동물을 키우는 가정이 증가함에 따라, 사람의 옷이 아닌 반려동물들의 옷을 디자인하고 생산 하는 직업입니다.	메이크업아티스트는 메이크업이 필요한 상황, 장소, 얼굴형, 피부톤, 의상 등을 고려하여 개성을 연출하고 아름다움을 극대화하기 위한 분장을 담당한다. 메이크업의 목적에 따라 일반인들이 졸업, 입학 등 행사를 치르거나 면접시험, 오디션 등을 준비할 때 상황에 맞는 메이크업을 하는 뷰티메이크업, 결혼을 앞둔 신랑·신부의 사진촬영 및 결혼식에 적합한 메이크업을 하는 웨딩메이크업, 카탈로그나 광고촬영, 패션쇼 등에 참여하는 모델을 대상으로 콘셉트에 맞게 메이크업하는 광고·포토·패션 메이크업 등으로 구분할 수 있다.
근무 조건	건강한 신체와 협동심, 신박한 아이디어를 고안할 수 있는 창의력, 열정과 일을 빠르고 정확히 진행할 수 있는 침착성과 순발력	반려동물을 사랑해야하며, 반려동물들에 대한 충분한 배경지식을 가지고 있어야하며, 반려동물에 대한 알레르기가 없어야 순조롭게 일하는 것이 가능합니다.	분장사는 TV, 연극, 영화 등에서 극의 내용을 고려해 연기자의 메이크업을 담당하는 사람이다. 단순히 아름다움을 부각시키기 위해서가 아니라 방송, 영화, 연극, 뮤지컬 등의 극중 인물, 작품주제에 적합하게 메이크업을 한다. 이들은 시나리오나 대본 등에 나타난 극중 인물의 성격과 등장하는 시대, 장소 등을 분석하고 상황에 적합한 사진이나 문헌 등을 검토하여 분장방법을 결정한다. 현실감 있는 분장을 위해 신체의 일부나 전체에 특수약품, 화학물질 등을 사용해 시각적인 효과를 연출하여 극의 분위기를 살린다.
직업의 장단점	주로 사무실에서 작업하지만, 시장조사, 재료 구입, 제작현장 방문 등을 위한 출장도 많다. 해외의 최신 유행을 파악하기 위해 유명 패션쇼를 참관하는 등 해외출장을 가기도 한다. 신상품이 출시되는 시기, 품평회, 컬렉션 발표 등의 시기에는 초과근무를 하기도 하며, 의상실을 직접 경영하는 경우 고객의 희망 기일 내	반려동물을 사랑하고, 디자인하는 것을 좋아한다면 즐기며 일을 하는 것이 가능합니다. 하지만, 강아지의 종이가 너무 많기 때문에 대량생산 하는 것이 힘들다는 점이 있습니다.	광고, 포토, 패션 등의 분야에서 활동하는 메이크업아티스트나 방송, 영화 등의 분야에서 활동하는 분장사는 주로 작업 현장에 가서 일한다. 작업상황이나 촬영계획에 따라 근무시간이 불규칙하며, 밤샘작업도 해야 한다.



	<p>에 옷을 완성해야 하므로 근무시간 이나 휴일이 불규칙하다. 정신적 스트레스가 꽤 큰 편이다.</p>		
<p>향후 전망</p>	<p>향후 10년간 패션디자이너의 고용은 현 상태를 유지하는 수준이 될 것.신 규고용이 확대되기는 어려울 전망</p>	<p>반려동물을 하나의 소유물처럼 여기 던 예전과는 달리 요즘은 가족처럼 여기고 기르는 분위기가 정착되고 있습니다. 자연스럽게 반려동물을 돌 보고 키우는데 필요한 옷과 소품을 찾는 대중이 늘고 있고, 그에 따라 반려동물 패션 산업이 발달하고 있 습니다.경제소득 증가와 생활수준 향 상에 힘입어 반려동물 패션산업이 성장하고 있고, 반려동물에 대한 관 심이 꾸준히 증가하면서 앞으로 반 려동물패션디자이너의 수요도 증가할 것으로 보입니다.</p>	<p>향후 10년간 메이크업아티스트 및 분장사의 고용은 다소 증가하는 수 준이 될 것으로 전망된다. 메이크업 을 통해 자신만의 개성과 아름다움 을 찾고자하는 일반인이 늘어나는 추세이기 때문이다.</p>



3. [진로설정]

진로적성검사나 직업에 대해 조사한 내용을 토대로 희망직업을 선정하고, 아래 항목에 따라 적합도를 평가해 보세요.

희망 직업	1	2	3
	반려동물 패션디자이너	메이크업 아티스트 및 컨셉 아티스트	패션 디자이너
평가항목	각 직업에 대해 평가 항목별 적합도를 매우적합 3점, 약간적합 2점, 보통 1점으로 평가		
1) 직업 가치	2	2	2
2) 직업 흥미	3	3	2
3) 직업 성격	3	2	2
4) 적성	2	3	2
5) 학업성취도	2	1	2
6) 사회적 인정	1	2	2
합계	13	13	12



4. [진로분석]

- 자기진단: 자신의 희망진로로 진출하는 데 있어서 자신이 가진 강점(S)과 약점(W)이 무엇인지 분석해 보세요.
- 상황분석: 향후 경제상황, 희망진로의 취업시장 규모 변화나 인력 수요, 미래 전망 등 외적 상황 중에서 좋은 기회가 될 수 있는 부분(O)과 위협으로 작용할 수 있는 부분(T)을 구분해 보세요.

강점(S)	약점(W)
<p>좋아하는 일을 정말 즐기며 할 수 있음. 낮가림이 없어 사람들과 원만한 대인관계를 유지할 수 있음.</p>	<p>끈질김이 조금 부족하여, 쉽게 일이나 관심사에 지치거나 흥미가 사라 질 수 있음.</p>
<p>sns가 활발해지고, 자신의 재능을 다른 사람들에게 어필 할 수 있는 기회가 많아짐.</p>	<p>대부분 프리랜서나, 사업가들처럼 개인적으로 운영하거나, 일을 진행하는 직업이기 때문에, 수입이 일정하지 못하거나, 근로환경이 불안정하여 아슬아슬해질 수 있음.</p>
기회(O)	위협(T)



5. [진로준비]

아래 항목에 따라 미래의 목표와 학기별 실행계획을 작성해 보세요.

미래의 목표	되고 싶은 것(Be)	갖고 싶은 것(Have)	하고 싶은 것(Do)	
	반려동물 패션디자이너, 메이크업 아티스트 컨셉 디자이너	내가 원하는 인테리어의 집		세계 각국의 디자인을 실제로 보고, 공부 하고 싶음.
학기별 실행계획	3학년 1학기	3학년 2학기	4학년 1학기	4학년 2학기
우선 추진목표	어학연수로 인해 채우지 못한 전공과목, 부족한 전공을 보충함	포트폴리오 준비에 열을 올리고, 내가 무엇을 하고 싶은지 확실히 정함.	졸업작품처럼 주어진 과목에 집중함	학교생활을 잘 마무리하고, 배운것을 잘 정리하여 취업 준비를 함
교과목 수강계획 및 성적목표	패턴과, 어패럴 메이킹과 같은 내가 부족한 과목을 피하지 않고, 부딪혀 실력을 보충할 수 있도록 할 것임.	포트폴리오 준비에 필요한 과목중심으로 이수하고, 전학년때 듣지 못했던 어패럴 메이킹을 수강.	졸업작품에 최대한 최선을 다하고, 여러 과목의 성적을 욕심내지 않고, 진로와 깊은 연관이있는과목에 최대한 열심히 해야할 것.	배운 것들을 잘 마무리하는 단계. 전공, 교양시간, 진로 시간에 배운 것들을 다 파일에 정리하여, 내 미래에 대해 준비하는 마음가짐을 함.
교내 활동 및 프로그램 참여계획	과 관련 공모전 참가	과 관련 공모전 참가	졸업작품에 집중	인턴프로그램 참가 및 공모전 참여
대외활동 계획	방학 해외 디자인관련 인턴 프로그램이 있다면 참가할 것	미국, 혹은 체코의 패션디자이너나 디자인과로 교환 학생을 감.		
어학성적 및 자격증 취득 목표	여름방학때 컬러리스트 자격증과 같은 자격증을 딸 것임. 토익 900점이상 달성하여, 교내 외국어 우수 장학금을 받을 것	토플공부 및 토익스피킹 20점 이상 취득, 교내 외국어 장학금을 1회 더 받을 것임.		토플 80점이상 자격증, 일본어 자격증 취득공부



장려상

정 보 혜

(환경공학과)



1. [자기이해]

직업적성검사를 통해 자신에게 적합한 진로에 대해 알아보세요.

<p>적성요인별 능력수준</p>	<p>언어력(하), 수리력(중하), 추리력(중하), 공간지각력(중상), 사물지각력(중상), 상황판단력(중하), 기계능력(중하), 집중력(최상), 색채지각력(하), 사고유창성(하), 협응능력(중상)</p>
<p>적성요인별 점수</p>	<p>언어력(83), 수리력(99), 추리력(95), 공간지각력(110), 사물지각력(107), 상황판단력(89), 기계능력(94), 집중력(131), 색채지각력(81), 사고유창성(85), 협응능력(107)</p>
<p>최적합/적합 직업군</p>	<p><최적합 직업군></p> <ul style="list-style-type: none"> ● 정밀분야 제조원(의료,광학, 정밀기기제조원) ● 일반 제조원(화학제품제조원인쇄, 출판작업원기계,설비조작원, 전자관련제조원, 기타제조원, 전기관련제조원, 자동차관련조립원식품제조원, 기계관련제조원) ● 정비원(자동차정비원, 철도차량정비원, 항공기정비원선박기관사) <p><적합 직업군></p> <ul style="list-style-type: none"> ● 광업 및 건축관련직업(광원건축도장공 및 도배공미장공, 방수공배관공용접공조적공, 석공철근공, 콘크리트공타일공통신선접수원) ● 운전 관련직업(버스기사, 택시기사, 철도기관사건설, 기계조종사) ● 미용 관련 직업(메이크업아티스트, 애견미용사, 발관리사, 피부미용사)
<p>개발 필요 능력</p>	<ul style="list-style-type: none"> ● 정밀분야 제조원: 기계능력, 집중력, 협응능력 ● 일반 제조원 : 기계능력, 집중력, 협응능력 ● 정비원: 추리력, 기계능력, 협응능력 ● 광업 및 건축관련직업: 공간지각력, 기계능력, 집중력 ● 운전 관련직업: 사물지각력, 기계능력, 협응능력 ● 미용 관련 직업: 상황판단력, 사고유창성, 협응능력
<p>종합평가 및 개선계획</p>	<p>적성요인별 점수를 보니 색채지각력 다음으로 언어력이 두번째로 낮게 나왔다. 사람이 살면서 앞이나 가서도 조리있게 말하는 것도 중요하기도 하고 학문공부를 할때도 중요한게 언어이다. 이 언어력을 높이기 위해서 우선 책을 많이 읽고 발표같이 앞에 나가서 말할 수 있는 능력을 길러야 겠다.</p>



2. [진로탐색]

미래에 종사하고 싶은 직업들에 대해 자격 조건, 업무 특성, 근무 조건 등의 정보를 조사하고 장단점을 비교해보세요.

직업명	1	2	3
	환경공학기술자	화학공학기술자	에너지공학기술자
자격 조건 및 능력	환경공학기술자로 일하려면 일반적으로 환경공학, 화학공학 등을 전공하면 취업에 유리하고 연구개발 분야에 종사하기 위해서는 관련 분야 석사 이상의 학위가 요구된다. 환경공학과에서는 보통 환경화학, 수질분석 등의 기초 학문뿐만 아니라 산업폐수처리공학, 폐기물처리 공학, 대기오염방지 공학, 환경영향평가 등 환경공학 분야 전반에 걸친 지식과 기술을 습득할 수 있다.	전문대학이나 대학의 화학 관련 학과를 졸업해야 한다. 화학공학과에서는 수학, 화학, 물리, 생물 등을 기초 과목으로 배운 후 화공 열역학, 유체역학, 열전달, 물질전달, 화학반응공학, 유기공업화학, 화학공학실험, 공업화학실험 등을 배우게 된다. 연구 및 공정 설계 분야에서 일하려면 관련 학문의 석사나 박사 이상의 학위를 갖춰야 한다.	대학교에서 에너지(자원)공학과, 화학공학과, 기계공학과, 전기공학과, 전자공학과 등을 졸업하는 것이 일반적이다. 연구원의 경우, 일반적으로 석사 이상의 학위가 필요하며 관련 분야의 경력이 있으면 취업에 유리하다.
업무 특성	환경공학기술자는 각종환경오염 문제를 확인하여 연구 개발을 통해 방지 대책을 세우거나 공해 방지 설비를 설계 제작하고 환경 개선 방안을 수립한다. 환경보전에 필요한 다양한 공학적인 기술을 개발하고, 환경오염 방지 및 제어를 위한 처리시설을 설계한다. 발생된 폐기물 및 기타 오염물질 등을 정화하기 위한 공정의 설계 및 시공, 운전 등에 관여한다. 오폐수 처리장의 시설을 진단하고 기존시설의 효율적인 이용계획과 발전계획을 수립한다.	화학공학과 등 관련 학과를 졸업하고 기업체에 취업한 후 경력을 쌓아 전문적인 지식과 자격을 갖추면 화학공학기술자로 일할 수 있다. 연료, 석유정제, 화학약품, 비료, 농약, 화장품 기타 석유화학산업분야 등 제조업전반에 취업이 가능하며, 최근에는 신소재나 환경과학 분야에도 진출하는 사례들이 꾸준히 증가하고 있다.	에너지공학기술자는 새로운 연구에 대한 호기심과 연구 기획 능력, 그리고 지속적으로 연구개발을 추진하는 추진력이 요구된다. 또한 데이터분석을 위한 논리적인 사고 능력 및 공정하게 연구를 수행하는 공정성 및 책임감이 필요하다.
근무 조건	환경공학기술자는 환경문제의 원인을 규명하고 이를 창의적으로 해결할 수 있는 분석력, 혁신적인 자세, 업무를 추진할 수 있는 리더십이 필요하다. 환경공학은 통계적인 수치로 오염정도를 분석하는 경우가 많으므로 신중·정확하고 꼼꼼한 사람에게 유리하며, 실험을 자주하므로 끈기와 인내심이 요구된다.	화학공정을 연구하거나 이에 필요한 장비를 설계하고 개발해야 하므로 분석적인 사고와 탐구적인 성격인 사람에게 적합하다. 화학제품의 원료와 생산품의 물리적·화학적 품질을 세밀하게 검사해야 하므로 품질관리 분석, 기술 분석, 기술설계 등의 능력이 요구되며, 화학, 상품 제조 및 공정, 공학과 기술 등의 지식을 갖춘 사람에게 적합하다.	에너지공학기술자는 새로운 연구에 대한 호기심과 연구 기획 능력, 그리고 지속적으로 연구개발을 추진하는 추진력이 요구된다. 또한 데이터분석을 위한 논리적인 사고 능력 및 공정하게 연구를 수행하는 공정성 및 책임감이 필요하다. 협업으로 진행되는 에너지자원 개발 연구를 수행하기 위해서는 조직과 조화를 이루기 위한 사회성이 중요하며, 실험을 진행할 때에는 안전규정을 준수하여야 한다.
직업의 장단점	장점: 환경문제를 공학적으로 처리하여 인류뿐만 아니라 생태계에 기여를 한다. 단점: 특정 기술만 취급하다 보니 사고가 편협해질 수 있다., 안전사고 등에 노출될 수 있다.	장점: 다른 직업과 비교했을 때 임금과 복리후생이 우수하다 단점: 업무 자율성과업무 권한은 상대적으로 낮고양성평등과 고령자 친화성은평균에 비해 낮게 나타난다.	장점: 일상생활에 필요한 에너지들을 효율적으로 생산할 수 있는 직업이다. 단점: 안전사고 등에 노출될 수 있다.
향후 전망	향후 5년간 환경공학기술자의 고용은 다소 증가할 전망이다. 범세계적 환경규제 강화와 환경의식의 급진장으로 환경산업은 지속적인 성장이 예상된다. 환경산업은 전형적인 선진국형 산업으로 선진국으로 갈수록 발전하는 산업이다. 국민의 소득수준이 높아지면서 삶의 질이 향상되고 이에 따라 환경보전에 대한 욕구가 상승하고 정부에서 환경보전을 위한 규제가 강화되면 환경산업 시장은 확대되어 가는 것이 일반적이다.	화학공학기술자는 주로 석유화학산업 분야에 고용되어 있지만 이미 포화상태에 이른 석유화학산업의 신규 투자요인이 적다는 점에서 향후 이 분야의 일자리 증가는 거의 없을 것으로 예상된다. - 그러나 신소재, 환경관련, 에너지, 정보소재 및 공정 분야에서 신규 고용이 창출될 것으로 예상되므로 향후 5년간 화학공학기술자의 고용은 현상태를 유지하거나 다소 증가할 것으로 전망된다.	화학연료 기반의 에너지공학기술자에 대한 수요는 상대적으로 줄어들고, 원자력공학기술에 대한 고용 수요도 증가하기 어려울 것으로 보인다. 반면 청정에너지인 가스의 공급 확대에 필요한 천연가스 관련 분야와 신재생에너지 분야의 공학기술자의 수요는 증가할 것으로 전망된다.



3. [진로설정]

진로적성검사나 직업에 대해 조사한 내용을 토대로 희망직업을 선정하고, 아래 항목에 따라 적합도를 평가해 보세요.

희망 직업	1	2	3
	에너지공학기술자	환경공학기술자	화학공학기술자
평가항목	각 직업에 대해 평가항목별 적합도를 매우적합 3점, 약간적합 2점, 보통 1점으로 평가		
1) 직업 가치	2	2	2
2) 직업 흥미	2	1	1
3) 직업 성격	1	1	1
4) 적성	1	1	1
5) 학업성취도	1	1	1
6) 사회적 인정	2	2	2
합계	9	8	8



4. [진로분석]

- 자기진단: 자신의 희망진로로 진출하는 데 있어서 자신이 가진 강점(S)과 약점(W)이 무엇인지 분석해 보세요.
- 상황분석: 향후 경제상황, 희망진로의 취업시장 규모 변화나 인력 수요, 미래 전망 등 외적 상황 중에서 좋은 기회가 될 수 있는 부분(O)과 위협으로 작용할 수 있는 부분(T)을 구분해 보세요.

강점(S)	약점(W)
<p>참여성이 강하다. 신중하다.</p>	<p>지식에 관한 것을 발표할때 언어능력이 부족하다. 앞에서 말하는것을 부끄러워한다.</p>
<p>환경이랑 밀접한 관련이 있는데 요즘 환경 문제(지구온난화, 오존층 구멍등..)에 대해 심각성 이나 친환경적인것을 선호한다. 환경공학기술자는 환경을 깨끗히 처리해 더 악화되는것을 최대한 줄여주고 에너지공학자는 신재생에너지 같이 친환경적인 에너지 개발을 하여 지구오염을 최대한 줄여준다. 그러면서 요즘 선호하는 추세에 밀접한 관련이 있다.</p>	<p>여러가지 기계와 화학물질들을 접하게 되므로 안전사고에 노출 될수있다.</p> <p>환경공학기술자 쪽은 증가추세보다는 유지 추세이다. 보통 공기업쪽에 자리가 있으나 사기업쪽은 자리가 별로 없다.</p>
기회(O)	위협(T)



5. [진로준비]

아래 항목에 따라 미래의 목표와 학기별 실행계획을 작성해 보세요.

미래의 목표	되고 싶은 것(Be)	갖고 싶은 것(Have)	하고 싶은 것(Do)	
	환경과 관련된 연구원 (환경공학기술자나 에너지환경기술자중에 신재생에너지쪽)	집, 명예	연구, 각종 취미생활	
학기별 실행계획	3학년 1학기	3학년 2학기	4학년 1학기	4학년 2학기
우선 추진목표	수질, 대기, 폐기물, 소음진동, 토양 중 흥미있는 분야를 정하고 기사 자격증을 준비한다.	수질, 대기, 폐기물, 소음진동, 토양 중 흥미있는 분야를 정하고 기사 자격증을 준비한다.	원하는 분야를 확실하게 정하고 본격적으로 기사 자격증을 준비한다.	취업또는 석사준비
교과목 수강계획 및 성적목표	공학인증프로그램을 하고 있어 그 이수체계로 들을 계획이고 목표성적은 4.0이상이다	공학인증프로그램을 하고 있어 그 이수체계로 들을 계획이고 목표성적은 4.0이상이다	공학인증프로그램을 하고 있어 그 이수체계로 들을 계획이고 목표성적은 4.0이상이다	공학인증프로그램을 하고 있어 그 이수체계로 들을 계획이고 목표성적은 4.0이상이다
교내 활동 및 프로그램 참여계획	DU그린캠퍼스 라고 학교내에서 환경캠페인등 하는 봉사활동을 지원해볼 생각이 다.	DU그린캠퍼스 라고 학교내에서 환경캠페인등 하는 봉사활동을 지원해볼 생각이 다.	없다	없다
대외활동 계획	한국환경공단 기자단 같은 환경보호에 힘쓰는 대외 활동같은 곳들을 지원해 볼생각이다.	한국환경공단 기자단 같은 환경보호에 힘쓰는 대외 활동같은 곳들을 지원해 볼생각이다.	없다	없다
어학성적 및 자격증 취득 목표	토익준비 수질, 대기, 폐기물, 소음진동, 토양 중 흥미있는 분야를 정하고 기사 자격증을 준비한다.	토익준비 수질, 대기, 폐기물, 소음진동, 토양 중 흥미있는 분야를 정하고 기사 자격증을 준비한다.	토익준비 원하는 분야를 확실하게 정하고 본격적으로 기사 자격증을 준비한다.	토익 원하는 분야를 확실하게 정하고 본격적으로 기사 자격증을 준비한다.



장려상

이 현 지

(간호학과)



1. [자기이해]

직업적성검사를 통해 자신에게 적합한 진로에 대해 알아보세요.

적성요인별 능력수준	언어력,수리력,추리력,공간지각력,사물지각력,상황판단력,기계능력,집중력,색채지각력,사고유창성,협응능력
적성요인별 점수	언어력-106/중상,수리력-96/중하,추리력-115/상,공간지각력-95/중하,사물지각력-104/중상,상황판단력-113/상,기계능력-107/중상,집중력-123/최상,색채지각력-81/하,사고유창성-107/중상,협응능력-47/최하
최적합/적합 직업군	최적합-기자 및 작가,컴퓨터프로그래머,시스템엔지니어,인문계교사 적합-경찰 및 직업 군인, 재료 공학 기술자, 공무원
개발 필요 능력	간호사가 되기 위해 언어력,집중력 기준점수는 만족하나 협응능력은 다소 노력 필요.
종합평가 및 개선계획	집중력항목과 상황 판단력이 우수하게 나왔으니 이를 강점으로 생각하고 협응능력을 더욱 키워나가기 위한 노력이 필요한것 같다.



2. [진로탐색]

미래에 종사하고 싶은 직업들에 대해 자격 조건, 업무 특성, 근무 조건 등의 정보를 조사하고 장단점을 비교해보세요.

직업명	1	2	3
	간호사	의사	임상병리사
자격 조건 및 능력	정규대학간호학과(4년제)나 간호전문대학(3년제)을 졸업하고 간호국가시험을 통해 간호국가면허증을 취득해야 한다.	의과대학 6년을 졸업하거나 의학전문대학원에서 4년간 공부한 후 의사국가고시에 합격해야 의사의 면허가 주어진다. 일반의사는 인턴과 레지던트과정을 수련하고 전문의 면허를 취득하지 않고 의료 활동을 하거나 전문의의 면허를 받기 위해 인턴이나 레지던트로 수련하며 진료를 보기도 한다.	임상병리사가 되기 위해서는 해당학과에서 일정 커리큘럼을 이수하고 국가에서 시행하는 면허시험에 합격해야 한다.
업무 특성	의사의 치료를 돕고 의사의 처방이나 규정된 간호기술에 따라 치료를 행한다. 의사부재 시에는 비상조치를 취하기도 하며 환자의 상태를 점검, 기록하고 환자나 가족들에게 치료, 질병 예방에 대한 설명을 해준다. 필요한 능력- 의료 지식, 심리, 고객 서비스, 상담, 교육 및 훈련	환자의 질병, 장애에 대한 처방, 치료의 범위 및 방법을 결정하기 위해 의료검사, 시험 및 진단을 통하여 얻은 자료를 분석하고 치료의 종류와 순서를 결정한다. 진단 및 치료를 위하여 내,외과적 기구 및 장비를 사용하고 처방된 치료와 건강상의 유의점을 환자에게 알려준다. 투약을 비롯한 각종 치료행위를 처방, 지시하고 환자들에게 식사, 질병 예방 등에 관해 조언하며 예방접종을 실시한다경우에 따라서는 환자를 위해 왕진을 하기도 한다	의사의 지시에 따라 질병의 예방이나 진단, 치료를 돕기 위해 병원에서 환자들의 혈액, 소변, 체액, 조직 등을 이용하여 각종 의학적 검사를 수행하고 분석한다.
근무 조건	임금-평균 3,382만원 직업 만족도-62%	임금 평균 : 7,714만원 직업 만족도 : 86%	임금평균 : 3,235만원 하위 : 2,772만원 상위 : 3,644만원
직업의 장단점	장점-1)간호국가면허증을 취득한 전문직으로써 고용이 안정되어 정년까지 일할 수 있다.2)남을 위해 봉사할 수 있다.3)금전적 보상이 충분하다. 단점-1)업무환경상 질병 혹은 병균에 노출되는 빈도가 높다 2) 업무수행중 실수를 범한다면 심각성의 정도가 높다	장점-1) 금전적 보상이 충분하다.2) 고용이 안정되어 정년까지 일할 수 있다.3)타인에게 인정받을 수 있다. 단점-1)결과에 대한 책임이 큰 직업이다 2)함께 근무하는 사람의 건강과 안전에 대한 책임이 매우 높다.3)질병,병균에 쉽게 노출 될 수 있는 환경에서 일한다.	장점 -1)고용이 안정되어 정년까지 일할 수 있다. 2)타인에 대해 영향력을 발휘할 수 있다. 3)남을 위한 봉사를 할 수 있다. 단점-1)질병 혹은 병균에 노출되는 빈도가 간호사나 의사보다 높다.2)실수의 심각성이 매우 높다.3)경미한 화상, 자상, 찰림의 노출되는 빈도가 높은 편이다.
향후 전망	사회의 발전으로 여러 곳에서 많은 사건 사고가 발생하며 간호직은 그 속에 필수적 요소이다.	향후 10년간 광고 및 홍보전문가의 고용은 다소 증가하는 수준이 될 것으로 전망된다.	향후 10년간 작가의 고용은 다소 증가하는 수준이 될 것으로 전망된다.



3. [진로설정]

진로적성검사나 직업에 대해 조사한 내용을 토대로 희망직업을 선정하고, 아래 항목에 따라 적합도를 평가해 보세요.

희망 직업	1	2	3
	간호사	간호공무원	임상병리사
평가항목	각 직업에 대해 평가항목별 적합도를 매우적합 3점, 약간적합 2점, 보통 1점으로 평가		
1) 직업 가치	3	2	3
2) 직업 흥미	3	3	1
3) 직업 성격	2	2	2
4) 적성	3	3	2
5) 학업성취도	2	2	2
6) 사회적 인정	3	2	1
합계	16	14	11



4. [진로분석]

- 자기진단: 자신의 희망진로로 진출하는 데 있어서 자신이 가진 강점(S)과 약점(W)이 무엇인지 분석해 보세요.
- 상황분석: 향후 경제상황, 희망진로의 취업시장 규모 변화나 인력 수요, 미래 전망 등 외적 상황 중에서 좋은 기회 가 될 수 있는 부분(O)과 위협으로 작용할 수 있는 부분(T)을 구분해 보세요.

강점(S)	약점(W)
<p>-스트레스 감내성이 높고 타인을 배려하는 것을 잘하며 꼼꼼하게 일처리 하는 것을 좋아하고 성취하고자 하는 바는 끝까지 노력해서 이루어내는 성격적인 부분이 강점이다.</p> <p>-체력이 강하다.</p> <p>-어떤 일을 행할때 분석적으로 행한다.</p>	<p>-실수에 대한 대처가 약간 미흡한 편이다.</p>
<p>인구의 고령화 만성질환 증가 등에 따라 간호 서비스를 필요로 하는 사람이 늘면서 간호사의 취업자 수가 증가할 것으로 전망되어 향후 5년간 간호사의 일자리는 증가할 것으로 예측되는 것.</p>	<p>의료 분야에까지 인공지능과 로봇기술이 도입되는 시대라서 수술에 나노기술이 쓰이며 미래에는 더욱 활성화 될것이다. 간호사의 역할도 로봇이 대체할 수 있지 않을까라는 사람들의 우려도 있다.</p>
기회(O)	위협(T)



5. [진로준비]

아래 항목에 따라 미래의 목표와 학기별 실행계획을 작성해 보세요.

미래의 목표	되고 싶은 것(Be)	갖고 싶은 것(Have)	하고 싶은 것(Do)	
	-간호사	간호사면허증을 취득하고 취직해서 임상에서 나만의 전문적인 기술을 획득하고 싶다.	면허증을 취득하고 간호사가 되어 임상경력을 10년 이상 쌓는 것.	
학기별 실행계획	3학년 1학기	3학년 2학기	4학년 1학기	4학년 2학기
우선 추진목표	성적의 꾸준한 향상과 여름 방학때 토익점수를 획득하는 것. 자기계발	성적향상과 토익점수 유지 및 향상. 자기계발 구체적으로 생각하기.	성적의 유지 및 향상. 토익점수 향상과 안정.	성적 유지하기 및 토익점수를 굳히는 것.
교과목 수강계획 및 성적목표	목표학점 : 3.7~4.0	목표학점 : 3.7~4.0	목표학점 : 3.7~4.1	목표학점 : 3.8~4.0
교내 활동 및 프로그램 참여계획	미국실습프로그램에 여름방학때 참여하고 싶다.	여름 때 미국실습 프로그램에 참여하거나 겨울에 참여할 것이다.	취업 관련 좋은 프로그램이 있으면 참여하고 싶다.	취업관련 적합한 프로그램이 있다면 참여하고 싶다
대외활동 계획	미국실습프로그램에 참여하는 것. 컴퓨터자격증취득.	여름에 미국실습 프로그램에 참여하지 못할시 겨울방학때 참여하고 싶다.	여름 방학 때 좋은 프로그램이 있다면 참여의향이 있다.	취업확정이 최우선시 되는 때라 취업관련 프로그램은 참여하고싶다.
어학성적 및 자격증 취득 목표	목표토익점수 : 800이상	목표토익점수 : 800~850대	-목표토익점수 : 800~850이상	목표 토익 점수 : 850이상



장려상

최 병 훈

(국제관계학과)



1. [자기이해]

직업적성검사를 통해 자신에게 적합한 진로에 대해 알아보세요.

적성요인별 능력수준	<p>최병훈님의 적성요인별 점수를 살펴보면 집중력, 사고유창성, 공간지각력이 다른 능력에 비해 상대적으로 뛰어납니다.</p> <p>반면, 협응능력, 기계능력, 색채지각력은 상대적으로 부족한 편입니다.</p> <p>특히 집중력은 다른 능력에 비해 상대적으로 매우 뛰어나므로 직업선택시 이를 적절히 활용하는 것이 바람직합니다.</p>
적성요인별 점수	<p>언어력 수리력 추리력 공간지각력 사물지각력 상황판단력 기계능력 집중력 색채지각력 사고유창력 협응능력</p> <p>점수 106 99 104 120 104 109 94 131 96 122 85</p> <p>능력 중상 중하 중상 최상 중상 중상 중하 최상 중하 최상 하</p>
최적합/적합 직업군	<p>최적합 직업군 적합 직업군</p> <p>기자 및 작가 기자</p> <p>작가</p> <p>해양수산기술자 해양수산기술자</p> <p>인터넷 관련 전문가 프로그래머</p> <p>웹마스터</p> <p>웹디자이너</p> <p>전자상거래사</p> <p>웹PD</p> <p>전자 및 통신공학 기술자 전기공학기술자</p> <p>전자 및 통신공학 기술자</p> <p>컴퓨터 프로그래머 및 시스템엔지니어 시스템엔지니어</p> <p>컴퓨터프로그래머</p> <p>인문계 교사 인문계중고등학교교사</p> <p>인문계학원강사</p>
개발 필요 능력	<p>최병훈님이 희망하신 직업은 직업군인과 생활체육지도자입니다.</p> <p>직업군인에서 요구되는 언어력, 추리력, 집중력의 기준점수는 모두 만족합니다.</p> <p>생활체육지도자에서 요구되는 언어력, 사고유창성의 기준점수는 만족하나, 협응능력은 다소 노력이 필요합니다</p>
종합평가 및 개선계획	<p>최병훈님의 적성요인별 점수를 살펴보면 집중력, 사고유창성, 공간지각력이 다른 능력에 비해 상대적으로 뛰어납니다.</p> <p>반면, 협응능력, 기계능력, 색채지각력은 상대적으로 부족한 편입니다.</p> <p>특히 집중력은 다른 능력에 비해 상대적으로 매우 뛰어나므로 직업선택시 이를 적절히 활용하는 것이 바람직합니다</p>



2. [진로탐색]

미래에 종사하고 싶은 직업들에 대해 자격 조건, 업무 특성, 근무 조건 등의 정보를 조사하고 장단점을 비교해보세요.

직업명	1	2	3
	육군장교(영관급 이상)	스포츠 및 레크리에이션강사	상담전문가 및 청소년지도사
자격 조건 및 능력	영관급이상의 육군장교가 되려면 먼저 위관급 육군장교로 근무한 후에 승진을 해야하기 때문에 위관급 육군장교가 되기 위한 방법과 동일하다. 육군사관학교, 육군3사, 학사사관 후보생, 혹은 한국사관후보생으로 선발되어 일정기간의 교육·훈련 후 장교로 임관해야 한다.	스포츠강사는 해당 종목의 실기와 이론에 대한 충분한 지식을 갖춰야 한다. 전문대학이나 대학교에서 해당 종목의 관련 학과나 사회체육학과, 생활체육학과 등 체육 관련 학과를 졸업하는 것이 유리하다. 생활스포츠 지도사 자격을 취득해야 하고, 해당 종목의 운동선수로 활동한 사람을 선호하므로 직접 경력을 쌓는 것도 도움이 된다.	상담전문가로 일하려면 문제 및 원인 파악을 위해 분석적이고 종합적 사고력이 필요하며 타인에 대한 포용력과 집중력, 통찰력이 요구된다. 인간의 심리 및 성격에 대한 전문지식과 감정이입 및 의사소통 기술이 있어야 한다. 내담자를 상대할 때 힘 들고 난처한 상황도 종종 발생하기 때문에 이에 대한 대처능력이 요구되며, 자신의 감정과 행동을 통제할 수 있는 인내심과 성실성을 갖추어야 한다. 또한 내담자를 존중하는 태도를 지녀야 한다.
업무 특성	신체적 강인성 물건을 들어 올리고, 밀고, 당기고, 운반하기 위해 힘을 사용한다 반응시간과 속도 신호에 빠르게 반응하거나 신체를 신속히 움직이는게 필요하다 교육 및 훈련 사람을 가르치고 훈련 시키는데 필요한 방법 및 이론에 관한 지식이 필요하다	스포츠 및 레크리에이션강사는 사람들이 건강한 신체와 마음을 유지하도록 수영이나 에어로빅, 헬스 등의 스포츠를 가르치거나 특정 행사에서 오락프로그램을 진행한다.	근무시간은 보통 오전 9시~오후 6시이지만 내담자의 일정에 따라 야간이나 휴일에 상담이 이루어지기도 한다. 편안한 분위기에서 내담자와 상담해야 하므로 안락하고 소음이 적은 상담실에서 근무한다. 따라서 근무환경은 쾌적한 편이지만, 다양한 어려움을 호소하는 사람들을 만나야 하고 상담 내용에 대해 신중하고 사려 깊게 접근해야 하므로 정신적 스트레스에 시달릴 수 있다.
근무 조건	영관급이상의 육군장교가 되려면 먼저 위관급 육군장교로 근무한 후에 승진을 해야하기 때문에 위관급 육군장교가 되기 위한 방법과 동일하다. 육군사관학교, 육군3사, 학사사관 후보생, 혹은 한국사관후보생으로 선발되어 일정기간의 교육·훈련 후 장교로 임관해야 한다.	해당 종목에 대한 지식과 각종 운동기구 및 안전관리에 대한 지식을 가지고 있어야 한다. 타인의 운동을 지도하므로 리더십이 요구되며, 긍정적이고 적극적인 성격의 소유자에게 적합하다. 예기치 못한 안전사고가 발생했을 때 신속하고 정확하게 응급처치를 할 수 있는 능력도 필요하다.	안락하고 소음이 적은 상담실에서 근무한다. 따라서 근무환경은 쾌적한 편이지만, 다양한 어려움을 호소하는 사람들을 만나야 하고 상담 내용에 대해 신중하고 사려 깊게 접근해야 하므로 정신적 스트레스에 시달릴 수 있다.
직업의 장단점	영관급이상의 육군장교가 되려면 먼저 위관급 육군장교로 근무한 후에 승진을 해야하기 때문에 위관급 육군장교가 되기 위한 방법과 동일하다. 육군사관학교, 육군3사, 학사사관 후보생, 혹은 한국사관후보생으로 선발되어 일정기간의 교육·훈련 후 장교로 임관해야 한다.	레크리에이션강사도 근무처에 따라 근무시간이 매우 유동적이다. 사설협회나 공공단체 등 관련 업체에 소속되어 일하면 해당 기관의 규정에 따라 정해진 시간에 근무한다. 그러나 프리랜서로 활동하는 경우 행사가 있을 때만 일하는 등 근무시간이 자유로운 편이다. 행사 장소에 따라 실외에서 근무하기도 한다. 스포츠 및 레크리에이션강사는 사람들을 대면하여 일해야 하는데, 다양한 성격의 사람들을 상대하는 과정에서 스트레스를 받을 수 있다.	상담전문가로 일하려면 문제 및 원인 파악을 위해 분석적이고 종합적 사고력이 필요하며 타인에 대한 포용력과 집중력, 통찰력이 요구된다. 인간의 심리 및 성격에 대한 전문지식과 감정이입 및 의사소통 기술이 있어야 한다. 내담자를 상대할 때 힘 들고 난처한 상황도 종종 발생하기 때문에 이에 대한 대처능력이 요구되며, 자신의 감정과 행동을 통제할 수 있는 인내심과 성실성을 갖추어야 한다. 또한 내담자를 존중하는 태도를 지녀야 한다.
향후 전망	향후 5년간 육군장교의 고용은 현 상태를 유지하거나 다소 감소할 전망이다. 정부의 국방개혁으로 먼저 병력의 양적 성장보다는 질적 관리에 대한 요청이 커지고 있다. 앞으로는 단계적으로 병력규모를 축소·조정하되, 단순히 육체적이고도 보편적인 업무 중심보다는 전문적이고 특수화된 업무 중심으로 군 병력을 유지시키려 하고 있다. 이러한 추세 때문에 육군은 감축하고 해군 및 공군은 증가시켜 3군의 전력을 균형있게 유지	향후 10년간 스포츠 및 레크리에이션강사의 고용은 다소 증가하는 수준이 될 것으로 전망된다. 「중장기 인력수급 수정전망 2015~2025」(한국고용정보원, 2016)에 따르면, 스포츠 및 레크리에이션강사는 2015년 약 110천 명에서 2025년 약 135천 명으로 향후 10년간 약 26천 명(연평균 2.1%) 증가할 것으로 전망된다.	향후 10년간 상담전문가 및 청소년지도사의 고용은 증가하는 수준이 될 것으로 전망된다. 「중장기 인력수급 수정전망 2015~2025」(한국고용정보원, 2016)에 따르면, 상담전문가 및 청소년지도사는 2015년 약 32.8천 명에서 2025년 약 40.8천 명으로 향후 10년간 8.0천 명(연평균 2.2%) 정도 증가할 것으로 전망된다.



3. [진로설정]

진로적성검사나 직업에 대해 조사한 내용을 토대로 희망직업을 선정하고, 아래 항목에 따라 적합도를 평가해 보세요.

희망 직업	1	2	3
	육군장교	스포츠 및 레크리에이션강사	사회복지사
평가항목	각 직업에 대해 평가항목별 적합도를 매우적합 3점, 약간적합 2점, 보통 1점으로 평가		
1) 직업 가치	3	3	3
2) 직업 흥미	3	3	2
3) 직업 성격	3	3	2
4) 적성	3	3	2
5) 학업성취도	3	3	2
6) 사회적 인정	3	3	2
합계	18	18	13



4. [진로분석]

- 자기진단: 자신의 희망진로로 진출하는 데 있어서 자신이 가진 강점(S)과 약점(W)이 무엇인지 분석해 보세요.
- 상황분석: 향후 경제상황, 희망진로의 취업시장 규모 변화나 인력 수요, 미래 전망 등 외적 상황 중에서 좋은 기회 가 될 수 있는 부분(O)과 위협으로 작용할 수 있는 부분(T)을 구분해 보세요.

강점(S)	약점(W)
<p>강한 정신력을 가지고 있고 꾸준한 운동으로 튼튼한 몸을 가지고 있습니다. 그리고 노련한 리더십으로 상대방과 단체를 이끌수 있습니다. 그리고 다양한 감정을 가지고 상대방의 감정을 이해하고 위로해줄 수 있습니다.</p>	<p>다혈질인 성격과 꾸준하게 하지 못하는 것이 단점입니다.</p>
<p>향후 5년간 육군장교의 고용은 현 상태를 유지하거나 다소 감소할 것으로 전망된다. 정부의 국방개혁은 먼저 병력의 양적 성장 보다는 질적 관리에 대한 요청이 커지고 있다. 앞으로는 단계적으로 병력규모를 축소·조정하되, 단순히 육체적이고도 보편적인 업무 중심보다는 전문적이고 특수화된 업무 중심으로 군 병력을 유지시키려 하고 있다. 이 밖에 육군은 감축하고 해군 및 공군은 증가시켜 3군의 전력을 균형있게 유지하고, 군현대화 계획으로 항공기, 잠수함 등에 대한 투자를 포함한 전력 투자비를 확대시킬 계획이다. 정부는 육군사관학교 등에 여성인력의 입학률 더욱 확대하는 등 향후 2020년까지 여군의 간부인원을 정원 대비 장교는 7%, 부사관은 5%로 늘려 운용할 계획이다. 국방비가 계속 증가할 것으로 보이니 병력 증강에 따른 지출보다는 첨단무기개발 및 정보통신 분야에 대한 투자에 집중될 것으로 보여 결국 직업군인의 고용은 다소 감소할 것으로 전망된다. 하지만 내가 꾸준히 노력한다면 안될것이 없다고 생각이 들기때문에 이러한 기회에 다른 사람이 포기할때 저는 더 노력해서 꼭 꿈을 성취해낼 것입니다. 위기를 기회로 만들어 내겠습니다.</p>	<p>향후 5년간 육군장교의 고용은 현 상태를 유지하거나 다소 감소할 것으로 전망된다. 육군은 감축하고 해군 및 공군은 증가시켜 3군의 전력을 균형있게 유지하고, 군현대화 계획으로 항공기, 잠수함 등에 대한 투자를 포함한 전력 투자비를 확대시킬 계획이다. 정부는 육군사관학교 등에 여성인력의 입학률 더욱 확대하는 등 향후 2020년까지 여군의 간부인원을 정원 대비 장교는 7%, 부사관은 5%로 늘려 운용할 계획이다.</p>
기회(O)	위협(T)



5. [진로준비]

아래 항목에 따라 미래의 목표와 학기별 실행계획을 작성해 보세요.

미래의 목표	되고 싶은 것(Be)	갖고 싶은 것(Have)	하고 싶은 것(Do)	
	직업군인, 스포츠 교사	집, 자동차, 나의 꿈	세계여행(배낭여행)	
학기별 실행계획	3학년 1학기	3학년 2학기	4학년 1학기	4학년 2학기
우선 추진목표	학군단 생활과 학회장을 함께 하면서 리더십을 더 기르고 학과수업 시간에 더욱 더 열심히 하겠습니다.	학군단 생활이 몸에 익숙해짐에 따라 학과수업에 대한 공부를 더욱 치중하겠습니다.	이제 졸업시즌이 다가오면서 나의 꿈에 대한 생각을 더 하고 자격증을 따보겠습니다.	졸업시험과 임관시험을 한번에 통과해 멋지게 학교를 졸업하겠습니다.
교과목 수강계획 및 성적목표	4	4	4	4.2
교내 활동 및 프로그램 참여계획	영어와 한국사를 같이병행할 생각입니다.	영어와 한국사를 같이병행할 생각입니다.	영어와 한국사를 같이병행할 생각입니다.	영어와 한국사를 같이병행할 생각입니다.
대외활동 계획	봉사활동을 하겠습니다.	봉사활동을 하겠습니다.	봉사활동을 하겠습니다.	봉사활동을 하겠습니다.
어학성적 및 자격증 취득 목표	토익, 한국사, 한자	토익, 한국사, 한자	토익, 한국사, 한자	토익, 한국사, 한자



장려상

신 명 식

(전자전기공학부)



1. [자기이해]

직업적성검사를 통해 자신에게 적합한 진로에 대해 알아보세요.

<p>적성요인별 능력수준</p>	<p>언어력-최하 수리력-상 추리력-중하 공간지각력-중상 사물지각력-중상 상황판단력-중상 기계능력-중하 집중력-최상 색채지각력-하 사고유창성-중하 협응능력-중상</p>
<p>적성요인별 점수</p>	<p>언어력-78 수리력-114 추리력-95 공간지각력-101 사물지각력-100 상황판단력-100 기계능력-89 집중력-124 색채지각력-81 사고유창력-96 협응능력-107</p>
<p>최적합/적합 직업군</p>	<p>최적합 직업군-일반사무원,정밀분야 제조원,일반 제조원 적합 직업군-정비원,광업 및 건축관련직업,운전 관련직업</p>
<p>개발 필요 능력</p>	<p>신명식님의 희망직업은전자 및 통신공학 기술자와 웹디자이너입니다. 전자 및 통신공학 기술자에서 요구되는 집중력의 기준점수는 만족하나, 언어력, 추리력, 공간지각력은 다소 노력이 필요합니다. 웹디자이너에서 요구되는 공간지각력의 기준점수는 만족하나, 언어력, 사고유창성은 다소 노력이 필요 합니다.</p>
<p>종합평가 및 개선계획</p>	<p>언어력과 추리력 공간지각력을 더욱더 높일려고 소설책이나 추리소설 등등을 읽어야대겠다고 생각합니 다.!</p>



2. [진로탐색]

미래에 종사하고 싶은 직업들에 대해 자격 조건, 업무 특성, 근무 조건 등의 정보를 조사하고 장단점을 비교해보세요.

직업명	1	2	3
	전기제품 개발 기술자	지열시스템연구 및 개발자	통신망운영기술자
자격 조건 및 능력	산업계측제어기술사(국가기술) 전자계산기기능사, 기사, 기술사(국가기술) 전자응용기술사(국가기술)	자동차보수도장기능사(국가기술) 향 공정비사(국가전문)	전자응용기술사(국가기술) 전파통신기능사, 산업기사, 기사(국가기술) 정보통신산업기사, 기사, 기술사(국가기술)
업무 특성	제품제조 및 개발사용에 관한 활동을 지시하고 조정한다. 각종 전기 설비 및 기기나 전기공학 문제에 관해 연구하고 조언한다. 각종 전기 설비 및 기기의 설치·유지 또는 보수활동을 기획·지휘한다.	다양한 주택 환경에 알맞은 용량의 히트펌프시스템과 자동제어 시스템 등을 연구하고 개발한다. 지열시스템을 태양열, 풍력 등 다른 신재생에너지와 결합시켜 더 높은 효율을 내기 위한 하이브리드형 지열시스템을 연구·개발한다.	통신망의 구조진단 및 설비투자 효율성 제고를 위해 연구한다. 통신망의 병목현상 해소를 위해 통신망의 수요를 예측한다. 통신망 품질향상·상호접속·신뢰도·소통향상을 위하여 설계한다. 차세대 교환기술 및 지능망서비스에 관하여 연구·개발한다.
근무 조건	밖에도 서울정수기능대학 외 22개 기능대학을 통해서도 교육받을 수 있다. 관련자격증은 『전기공사업법』에 의거 전기공사의 규모별 전기 기술자의 시공관리구분을 규정함으로써 전기기술자 이외의 자가 전기공사업무를 수행할 수 없도록 규정하고 있는데 자격증을 취득하면 취업에 유리할 수 있다.	시스템을 개발하고 연구하기 위해서는 천공기술과 기계설비에 대한 전문지식이 필요하다. 어디에 땅을 팔 것인지, 면적은 얼마나 차지할 것인지, 수량은 몇 개나 할 것인지 세밀하게 설계할 수 있어야 하며 지열원을 이용한 히트펌프시스템 최적화 연구와 지열 냉·난방을 조절할 냉동공조 설비를 연구개발할 수 있어야 한다. 이를 위해서는 지질학, 건축설비학, 기계공학 등의 석사이상의 학력이 필요하다.	통신망운영기술자가 되기 위해서는 전기, 전자 및 통신관련 공학분야의 대학 이상을 졸업하는 것이 좋다. 또한 한 기업에서 자격증을 필수적으로 요구하지는 않더라도, 기사 이상의 자격증 취득은 취업에 매우 유리하다. 유능한 통신망운영기술자가 되려면 전자공학 분야와 통신 및 컴퓨터 공학 분야의 폭넓은 지식이 필요하다. 채용은 통신망 설계 전문 기업 또는 대기업 계열 정보시스템 사업 분야에서 공채를 실시한다.
직업의 장단점	장점:실내 근무, 앉아서 근무 단점:경미한 화상,자상,찢림등,업무량 과부하,정신적 동일업무 반복	장점:앉아서 근무,고용기회,실내근무, 건강 및 안전에 대한 책임 단점:업무량 과부하,결과에 대한 책임, 정밀성, 정확성	장점:실내 근무,앉아서 근무,새로운 기술습득 단점:정신적 동일업무 반복,다른 사람과의 충돌,실수의 심각성,업무량 과부하
향후 전망	향후 5년간 전기제품개발기술자의 고용은 다소 증가할 것으로 전망된다. 전기제품은 모든 산업에서 필요로 하는 핵심적이며 기초적인 부분이다. 에너지경제연구원의 「에너지통계연보」에 따르면, 1인당 전력사용량이 지속적으로 증가하고 있고, 기존 설비를 환경 친화적으로 교체하는 수요가 늘고 있다. 또한 각 가구에 태양열 시설과 축전기를 설치해서 소비자가 전기를 만들어서 판매하는 방식이 활성화될 것으로 예상된다.	향후 5년간 지열시스템연구 및 개발자의 고용은 다소 증가할 것으로 전망된다. 지열시스템은 건설경기에 크게 영향을 미치는 분야로, 최근 건설경기가 둔화되면서 고용에 감소요인이 있다. 기존에 지어진 주택 및 건물과 아파트 등 고층 빌딩은 공사면적이 넓어 설치가 어려운 단점이 있다. 이와 관련한 지열시스템의 개선을 도모하거나 태양광 등 다른 신재생에너지와 결합하는 방법을 연구하는 연구․개발 인력에 대한 수요를 예상할 수 있다	향후 5년간 통신망운영기술자의 고용은 증가할 것으로 전망된다. 기업이나 조직이 자신들만의 근거리통신망(LAN)을 구축하는 경향이 지속되고 있고, 통신망 자체도 유선에서 무선으로 전환되는 추세이기 때문에 통신망운영기술자의 수요도 증가할 것으로 보인다.일자리의 일정 부분은 빠른 기술발전으로 인한 이직과 전직으로 인한 인력들의 대체수요가 지속적으로 있을 것으로 보인다.



3. [진로설정]

진로적성검사나 직업에 대해 조사한 내용을 토대로 희망직업을 선정하고, 아래 항목에 따라 적합도를 평가해 보세요.

희망 직업	1	2	3
	전자응용기술자	항공정비사	정보통신산업기술자
평가항목			
1) 직업 가치	3	3	3
2) 직업 흥미	2	2	2
3) 직업 성격	2	2	2
4) 적성	2	2	1
5) 학업성취도	1	1	1
6) 사회적 인정	3	3	3
합계	13	13	12



4. [진로분석]

- 자기진단: 자신의 희망진로로 진출하는 데 있어서 자신이 가진 강점(S)과 약점(W)이 무엇인지 분석해 보세요.
- 상황분석: 향후 경제상황, 희망진로의 취업시장 규모 변화나 인력 수요, 미래 전망 등 외적 상황 중에서 좋은 기회 가 될 수 있는 부분(O)과 위협으로 작용할 수 있는 부분(T)을 구분해 보세요.

강점(S)	약점(W)
<p>내가 흥미를 가지고 좋아하는 일에는 열심히 합니다.</p> <p>꼼꼼하게 검토를 합니다. 집중력이 좋아서 할 때는 계속하는 편입니다. 한번 시작한 일에는 끝을 맺어야 하는 책임감을 가지고 있습니다. 그리고 주위에서 "친근감이 있어서 빠르게 친해질수 있다"라는 말을 자주 듣는편입니다.</p>	<p>외우는 걸 잘 못하며 오늘 배운 것을 내일 하면 잘 까먹는다. 인내가 부족합니다. 언어력이 부족해서 어려운 말을 하면 무슨 뜻인지 못 알아듣습니다.</p>
<p>한번 시작한 일에는 끝을 맺어야 하는 책임감을 가지고 있어서 나중에 취직해서 하라고 하는 걸 한 번에 다 끝내고 갈 수 있을 거 같습니다. 한 번 쓴 걸 다시 검토를 해보는 성격이라 틀린 문장이 있으면 한번에 찾아낼 수 있을 거 같습니다.</p>	<p>언어력을 부족해서 어른들이 어려운 말들을 하시면 잘못 알아듣는 경우가 많습니다. 나중에 사회생활을 할 때 상사가 무슨 말을 했는데 제가 못 알아들을까 봐 걱정입니다.</p>
기회(O)	위협(T)



5. [진로준비]

아래 항목에 따라 미래의 목표와 학기별 실행계획을 작성해 보세요.

미래의 목표	되고 싶은 것(Be)	갖고 싶은 것(Have)	하고 싶은 것(Do)	
	전기제품 개발 기술자	전기기사 자격증,돈,집,차,가정	전기제품 개발 기술자	
학기별 실행계획	3학년 1학기	3학년 2학기	4학년 1학기	4학년 2학기
우선 추진목표	토익 공부,학점관리	학점관리	전기기사 자격증준비	전기기사 자격증준비
교과목 수강계획 및 성적목표	2학년때 학점관리를 안했기 때문에 재수강을 할예정이고,4점대 초반이 목표입니다. 토익 공부를하여 800점을 넘기는것입니다.	2학년2학기때걸 재수강을 해서 4점대를 넘기고 할 예정입니다.	3점후반대 학점을 유지하고 전기기사 자격증을 공부하면서 할예정입니다.	3점후반대 학점을 유지하고 전기기사 자격증을 따는게 목표.
교내 활동 및 프로그램 참여계획	창업동아리,연구실,봉사	창업동아리,연구실,봉사	창업동아리,연구실,봉사	창업동아리,연구실,봉사
대외활동 계획	봉사동아리:한사랑	봉사동아리:한사랑	봉사동아리:한사랑	봉사동아리:한사랑
어학성적 및 자격증 취득 목표	토익 800점넘기	다른 기타 자격증 따기	전기기사 자격증 따기	전기기사 자격증 따기



장려상

박현규

(행정학과)



1. [자기이해]

직업적성검사를 통해 자신에게 적합한 진로에 대해 알아보세요.

<p>적성요인별 능력수준</p>	<p>언어력 중하, 수리력 중상, 추리력 상, 공간지각력 중하, 사물지각력 중상, 상황판단력 상, 기계능력 상, 집중력 최상, 색채지각력 최하, 사고유창성 중상, 협응능력 최상</p>
<p>적성요인별 점수</p>	<p>순서대로 언어력96 수리력108 추리력115 공간지각력99 사물지각력100 상황판단력113 기계능력114 집중력131 색채지각력77 사고유창력107 협응능력120</p>
<p>최적합/적합 직업군</p>	<p>박현규님의 최적합 직업군은 기자 및 작가 , 산업공학 기술자 , 성우/아나운서 입니다. 적합직업군은 보건 기술 준전문가, 속기사, 영양사 입니다.</p>
<p>개발 필요 능력</p>	<p>박현규님의 적성요인별 점수를 살펴보면 집중력, 협응능력, 추리력이 다른 능력에 비해 상대적으로 뛰어납니다. 반면, 색채지각력, 언어력, 공간지각력은 상대적으로 부족한 편입니다. 특히 집중력은 다른 능력에 비해 상대적으로 매우 뛰어나므로 직업선택시 이를 적절히 활용하는 것이 바람직합니다.</p>
<p>종합평가 및 개선계획</p>	<p>박현규님이 희망하신 직업은 공무원입니다. 공무원에서 요구되는 상황판단력, 사고유창성의 기준점수는 만족하나, 언어력은 다소 노력이 필요합니다.</p>



2. [진로탐색]

미래에 종사하고 싶은 직업들에 대해 자격 조건, 업무 특성, 근무 조건 등의 정보를 조사하고 장단점을 비교해보세요.

직업명	1	2	3
	일반공무원	경찰관	속기사
자격 조건 및 능력	7. 9급 공무원 시험은 필기시험(선택형 필기시험)과 면접으로 이루어지는데, 필기시험의 경우 1차 시험은 국어(7급은 한문포함), 영어, 한국사의 과목을 치르게 되며, 2차 시험은 지원 분야의 전문적인 과목들을 시험본다	자동차운전면허 제 1종 보통(국가전문) 전자산업기사(국가기술) 경찰이 되기 위해 반드시 대학을 나올 필요는 없지만 경찰행정학과 등을 졸업한 후 경찰시험을 준비한다면 입직에 좀 더 유리할 수 있다.	속기사가 되려면 순간적으로 사라지는 말소리를 글로 따라잡는 속기능력을 갖추어야 한다. 한글속기 1,2,3급(국가기술)
업무 특성	국가 또는 공공단체에 소속되어 공무를 담당하며, 국가에 임용되어 국가의 사무를 집행하는 국가공무원과 지방자치단체에 임용되어 지방자치단체의 사무를 집행하는 지방공무원이 있다.	경찰은 국민의 생명과 신체, 재산을 보호하고, 국민이 안전한 생활을 할 수 있도록 질서유지 및 범죄 예방 활동을 하며, 원활한 교통 흐름을 위해 교통안전 및 사고관리	속기사가 되기 위해서는 속기키보드를 배우고 익혀야 하는데 최근에는 디지털영상속기가 개발되어 현장에서 많이 사용되고 있다. 장비와 시스템의 발달로 원격지 영상을 그 자리에서 보고 듣고, 수정해가면서 속기록 작성을 하는 디지털영상속기 능력을 갖추는 것이 요구된다.
근무 조건	하위(25%) 2,684만원 평균 3,922만원 상위(25%) 5,326만원	하위(25%) 3,320만원 평균 4,050만원 상위(25%) 4,588만원	하위(25%) 2,729만원 평균 3,426만원 상위(25%) 3,740만원
직업의 장단점	장점:고용안정,애국,이타심 단점:스트레스, 너무 앉아서 일만함, 동일업무 반복	장점:이타(100),고용안정(99),애국(97),심신의 안녕(92),다양성(84) /단점:신체적으로 공격적인 사람 대하기(100),다른 사람과의 충돌(100),불쾌하거나 화난 사람 대하기(100),업무처리 신속성(98),매우 출거나 더운 기온(97)	장점:개인지향(100), 심신의 안녕(93),고용안정(89) 신체활동(87),이타(80)/단점:정밀성, 정확성(97),앉아서 근무(97),실수의 심각성(96),업무미래 (92),정신적 부담(91)
향후 전망	양적으로 큰 인력 증가가 예상되지 않더라도 행정 서비스가 강조되는 분야의 채용은 계속해야 이뤄질 전망이다. 세부적으로는 인력 부족이 많다고 평가되는 사회복지 분야를 비롯해 일반행정, 문화 등 국민생활과 직결되는 서비스 제공 분야에서 일자리가 창출될 것으로 예상된다. 또한 민간 경력자를 대상으로 전문 지식을 갖춘 공무원 채용도 늘고 있어서 채용의 기회는 확대될 전망이다.	향후 5년간 경찰관의 고용은 다소 증가할 것으로 전망된다. 경찰청 경찰범죄통계에 따르면 2013년 경찰관 취업자 수는 105,357명으로 2008년 97,732명에 비해 연평균 1.5% 증가하였다. 아울러 최근에는 사이버 범죄가 금융 산업이나 원자력 발전 등 국가 기간산업이나 안전 관련 핵심 시설까지 미쳐 앞으로 이를 보호하고 모니터링하기 위한 보다 전문화된 인력의 보강이 필요할 것이다	향후 5년간 속기사(컴퓨터속기사)의 고용은 다소 증가할 전망이다. 기업이나 공공기관 등에서 기록물을 좀 더 빠르고 정확하게 기록하여 데이터베이스화하고 있다. 법원, 검찰, 경찰 등에서 영상녹화제를 실시하면서 속기사의 필요성이 더욱 높아지고 있다.



3. [진로설정]

진로적성검사나 직업에 대해 조사한 내용을 토대로 희망직업을 선정하고, 아래 항목에 따라 적합도를 평가해 보세요.

희망 직업	1	2	3
	공무원	경찰	속기사
평가항목	각 직업에 대해 평가항목별 적합도를 매우적합 3점, 약간적합 2점, 보통 1점으로 평가		
1) 직업 가치	3	3	2
2) 직업 흥미	2	3	1
3) 직업 성격	1	2	1
4) 적성	2	3	1
5) 학업성취도	2	2	2
6) 사회적 인정	3	3	3
합계	13	16	10



4. [진로분석]

- 자기진단: 자신의 희망진로로 진출하는 데 있어서 자신이 가진 강점(S)과 약점(W)이 무엇인지 분석해 보세요.
- 상황분석: 향후 경제상황, 희망진로의 취업시장 규모 변화나 인력 수요, 미래 전망 등 외적 상황 중에서 좋은 기회 가 될 수 있는 부분(O)과 위협으로 작용할 수 있는 부분(T)을 구분해 보세요.

강점(S)	약점(W)
<p>직업적성검사에서 알수 있듯이 저에게 있는 것은 집중력과 일이 들어왔을때의 처리능력 이므로 강점을 살려 공무원이 빠른 시일 내에 될 수 있을 꺼란 생각을 가질 수 있게 되었습니다.</p>	<p>생각보다 공무원이라는 직업에 적성이 맞지 않게 나와서 오래 지속될 것이라는 판단이 있는 한편 언어능력이 공무원이라는 직업 평균에 도달하지 못하여 보완할 공부를 할 예정입니다.</p>
<p>공무원이라는 직업이 향후에 아직 비용이 증가하거나 유지 되는 상태와 된다면 미래 보장과 일정수입이라는 보수가 굉장히 좋은 것 같습니다. 공무원 준비를 하여 빠른 시일내에 들어가는 것이 좋을 거 같다는 생각이 듭니다.</p>	<p>경쟁이 심해짐에 따라 굉장히 불안해지는 것은 사실입니다. 어떻게 해야 붙을 수 있는지에 대해 걱정이 많은 한편 마음만 조급해서 떨어지지 않을지 계속 떨어지지 않을지 걱정은 됩니다. 언어능력도 보완해서 경쟁에서 뒤쳐지지 않아야 겠다는 생각입니다.</p>
기회(O)	위협(T)



5. [진로준비]

아래 항목에 따라 미래의 목표와 학기별 실행계획을 작성해 보세요.

미래의 목표	되고 싶은 것(Be)	갖고 싶은 것(Have)		하고 싶은 것(Do)
	공무원	직업		평범하게 사는 것
학기별 실행계획	3학년 1학기	3학년 2학기	4학년 1학기	4학년 2학기
우선 추진목표	군 제대 후 복학 토익시험 쳐보기 공시 준비	토익시험 쳐보기 공시 준비	공무원 시험이 지속될 경우 대비책 찾기 공모전 2회 이상 참여	공무원 시험이 지속될 경우 대비책 찾기
교과목 수강계획 및 성적목표	공시와 연관된 과목에 비중을 두어 듣고 점수도 대비책을 위해 평범하게 받아보려고 합니다.	공시와 연관된 과목에 비중을 두어 듣고 점수도 대비책을 위해 평범하게 받아보려고 합니다.	공시 준비를 계속하기 위해 과목 선택은 3학년 때와 비슷하게 하고 평범하게 점수를 받을 예정입니다.	공시준비를 계속하나 다양한 과목을 들어보고 평범하게 점수를 받아두려고 생각 중입니다.
교내 활동 및 프로그램 참여계획	공모전 1회이상 참여	공모전 1회이상 참여	공모전 2회이상 참여	공모전 2회이상 참여
대외활동 계획	없습니다.	없습니다.	기회가 된다면 공기업 인턴 쉽에 가보고 싶습니다.	기회가 된다면 공기업 인턴 쉽에 가보고 싶습니다.
어학성적 및 자격증 취득 목표	토익 800이상 목표 한글속기 자격증 취득	토익 800이상 목표 한글속기 자격증 취득	한국사 2급이상 취득하기	컴퓨터 관련 자격증 취득해 보기



장려상

김 노 희

(체육학과)



1. [자기이해]

직업적성검사를 통해 자신에게 적합한 진로에 대해 알아보세요.

적성요인별 능력수준	언어력 중하/기계능력 중하/수리력 하/집중력 최상/추리력 최하/색체지각력 중하/공간지각력 중상/사고유창성 최상/사물지각력 중상/협응능력 중하/상황판단력 상
적성요인별 점수	언어력 97 수리력 86 추리력 77 공간지각력 101 사물지각력 104 상황판단력 113 기계능력 89 집중력 122 색체지각력 96 사고유창력 152 협응능력 96
최적합/적합 직업군	최적합 직업군 : 아나운서 성우 배우 연출 및 감독자, 속기사 적합 직업군 : 보석감정사, 영양사, 농/축/임업기술자
개발 필요 능력	수리력 추리력
종합평가 및 개선계획	표와 그래프를 정확하게 해석할 수 있게 개선해야하고 일상 생활이나 직장 생활에서 주어진 정보들을 빠르게 판단 할 필요가 있다.



2. [진로탐색]

미래에 종사하고 싶은 직업들에 대해 자격 조건, 업무 특성, 근무 조건 등의 정보를 조사하고 장단점을 비교해보세요.

직업명	1	2	3
	스포츠 및 레크리에이션 강사	배우 및 모델	다이어트 프로그래머
자격 조건 및 능력	해당 종목에 대한 지식과 각종 운동 기구 및 안전관리에 대한 지식을 가지고 있어야 한다. 타인의 운동을 지도하므로 리더십이 요구되며, 긍정적이고 적극적인 성격의 소유자에게 적합하다. 예기치 못한 안전사고가 발생했을 때 신속하고 정확하게 응급처치를 할 수 있는 능력도 필요하다.	요구되는 학력이나 전공 등에 제약은 없다. 배우는 무엇보다 연기력이 뒷받침되어야 하므로 예술고등학교나 대학에서 연기를 전공하거나 사설 교육기관의 연기자 양성과정에서 훈련을 받고 진출하는 사람이 많다.	다이어트프로그래머는 개인의 신체 상태나 생리학적 측면을 고려하여 다이어트프로그램을 설계하기 때문에 주로 영양학, 생리학, 체육학, 비만학, 운동학 등에 관한 학문적 지식이 요구됩니다.
업무 특성	스포츠 및 레크리에이션강사는 사람들이 건강한 신체와 마음을 유지하도록 수영이나 에어로빅, 헬스 등의 스포츠를 가르치거나 특정 행사에서 오락프로그램을 진행한다.	배우의 경우 대본 암기, 극중 인물에의 몰입, 관객이나 시청자의 반응 등에 스트레스를 받을 수 있다. 촬영이나 패션쇼를 위해 지방이나 해외를 다니고, 몹시 좋지 않은 기상 상황에서 촬영해야 할 때도 한다. 때로는 밤샘 촬영도 해야 한다. 연극공연은 대부분 평일 저녁이나 주말에 있으며, 순회공연을 위해서 장기간에 걸쳐 여러 도시를 다니기도 한다.	비만이신 고객들에게 식이상담, 운동상담, 행동수정요법상담을 합니다. 비만인 고객이 먹어야 할 음식과 먹지 말아야 할 음식을 이야기해 주고, 자신의 환경에 맞는 가장 좋은 운동을 알려줍니다. 행동수정요법은 3개월 정도 경과된 고객이 체지방 감량은 잘 되었는지, 습관 변화가 되었는지 확인하며, 요요현상 없이 건강하게 다이어트할 수 있도록 도와줍니다.
근무 조건	하위(25%) 2,078만원 평균 2,768만원 상위(25%) 3,423만원	일정하지않음	하위(25%) 2,103만원 평균 2,793만원 상위(25%) 3,144만원
직업의 장단점	직장인 수강생을 위하여 새벽이나 야간강좌를 많이 개설하고 있기 때문에 이른 새벽이나 저녁 늦게까지 근무하는 경우가 많다. 종목에 따라 풀타임으로 근무하기도 하지만 시간제 근무를 하는 사람도 많다. 실내에서 근무하는 강사도 많지만 스키, 승마, 테니스 등의 스포츠강사는 야외에서 근무해야 한다.	배우의 경우 대본 암기, 극중 인물에의 몰입, 관객이나 시청자의 반응 등에 스트레스를 받을 수 있다. 촬영이나 패션쇼를 위해 지방이나 해외를 다니고, 몹시 좋지 않은 기상 상황에서 촬영해야 할 때도 한다. 때로는 밤샘 촬영도 해야 한다. 연극공연은 대부분 평일 저녁이나 주말에 있으며, 순회공연을 위해서 장기간에 걸쳐 여러 도시를 다니기도 한다.	아무리 과학적이고 좋은 다이어트 프로그램이라고 해도 고객이 잘 따라주지 않는다면 무용지물이지요. 그런 고객을 볼 때면 어려움을 느끼고 속상하기도 합니다. 그러나 제가 계획한 프로그램을 성실히 이행해서 체중감량에 성공하고 자신감을 회복하는 모습을 보면 힘들었던 일도 잊어버리고 제가 이 일을 잘 선택했다는 뿌듯함과 보람, 성취감을 느껴요.
향후 전망	「중장기 인력수급 수정전망 2015~2025」(한국고용정보원, 2016)에 따르면, 스포츠 및 레크리에이션강사는 2015년 약 110천 명에서 2025년 약 135천 명으로 향후 10년간 약 26천 명(연평균 2.1%) 증가할 것으로 전망된다.	향후 10년간 배우 및 모델의 고용은 다소 증가하는 수준이 될 것으로 전망된다. 「중장기 인력수급 수정전망 2015~2025」(한국고용정보원, 2016)에 따르면, 배우 및 모델은 2015년 약 14.7명에서 2025년 17.7명으로 향후 10년간 약 3.3천 명(연평균 1.9%) 정도 다소 증가할 전망이다.	개인의 건강뿐 아니라 개성표출에 대한 관심, 그리고 취업에 있어서도 외모의 영향으로 향후 다이어트프로그래머에 대한 관심은 지속될 전망이다. 진입장벽이 낮고 미용 등 관련 분야에서의 인력공급이 많은 점도 취업에 불리한 요소로 작용할 수 있습니다.



3. [진로설정]

진로적성검사나 직업에 대해 조사한 내용을 토대로 희망직업을 선정하고, 아래 항목에 따라 적합도를 평가해 보세요.

희망 직업	1	2	3
		다이어트프로그래머	스포츠 및 레크레이션강사
평가항목	각 직업에 대해 평가항목별 적합도를 매우적합 3점, 약간적합 2점, 보통 1점으로 평가		
1) 직업 가치	3	3	3
2) 직업 흥미	2	2	2
3) 직업 성격	3	3	3
4) 적성	3	3	3
5) 학업성취도	1	1	1
6) 사회적 인정	1	2	3
합계	13	14	15



4. [진로분석]

- 자기진단: 자신의 희망진로로 진출하는 데 있어서 자신이 가진 강점(S)과 약점(W)이 무엇인지 분석해 보세요.
- 상황분석: 향후 경제상황, 희망진로의 취업시장 규모 변화나 인력 수요, 미래 전망 등 외적 상황 중에서 좋은 기회가 될 수 있는 부분(O)과 위협으로 작용할 수 있는 부분(T)을 구분해 보세요.

강점(S)	약점(W)
<p>집중력 사고유창성 공간지각력 사물지각력 상황판단력</p>	<p>언어력 수리력 추리력 기계능력 색채지각력 협응능력</p>
<p>젊음</p>	<p>경제불안 부족한 취업자리</p>
기회(O)	위협(T)



5. [진로준비]

아래 항목에 따라 미래의 목표와 학기별 실행계획을 작성해 보세요.

미래의 목표	되고 싶은 것(Be)	갖고 싶은 것(Have)	하고 싶은 것(Do)	
	월세받고사는 건물주	내 명의로된 집	55kg 만들기	
학기별 실행계획	3학년 1학기	3학년 2학기	4학년 1학기	4학년 2학기
우선 추진목표	2급생활체육지도자 필기 준비 ,토익준비	2급생활체육지도자 실기준비	2급장애인스포츠지도자 필기준비	2급장애인스포츠지도자 실기준비
교과목 수강계획 및 성적목표	스포츠마케팅, 심전도학, 영양학을 들을것이고 학점은 4.0이 나의 목표이다.	농구,테니스,배구 을 들을것이고 성적 4.0이상목표이다.	수중운동,유아및노인체육,체육학연구법 등을 배울것이며 성적 4.0이상이 목표이다	건강노화론 건강교육을 들을것이고 성적 4.0이상이 목표이다.
교내 활동 및 프로그램 참여계획	학과 집행부 활동 학과 배구동아리를 들을것이다.	학과 집행부 활동 학과 배구동아리를 들을것이다.	자기소개서를 준비하고 조금 참석할 부분이나 교정할 부분들을 찾아 준비할것이다	자기소개서를 준비하고 조금 참석할 부분이나 교정할 부분들을 찾아 준비할것이다
대외활동 계획	학교 봉사동아리 가입을 할 것이다	학교 봉사동아리를 가입한만큼 더 계속 봉사활동을 해 나가며 스펙을 쌓을것이다	직장을 알아보며 인턴생활을 준비해볼 계획이다.	직장을 알아보며 인턴생활을 준비해볼 계획이다.
어학성적 및 자격증 취득 목표	2급 생활체육지도자자격증 취득 , 토익 준비	토익준비를 1학기때보다 더 준비할것이며 직장에 필요할 컴퓨터 자격증등을 취득할 것 이다.	2급장애인스포츠지도자자격증 취득	이시기에는 자격증취득보다는 취업준비를 더 많이 할 것이다.



장려상

조영래

(환경공학과)



1. [자기이해]

직업적성검사를 통해 자신에게 적합한 진로에 대해 알아보세요.

<p>적성요인별 능력수준</p>	<p>언어력 - 중상, 수리력 - 상, 추리력 &#8211; 상, 공간지각력 &#8211; 최상, 사물지각력 &#8211; 상, 상황판단력 &#8211; 상, 기계능력 &#8211; 최상, 집중력 &#8211; 최상, 색채지각력 &#8211; 중하, 사고유창성 &#8211; 중하, 협응능력 - 중상</p>
<p>적성요인별 점수</p>	<p>언어력 &#8211; 110, 수리력 - 114, 추리력 &#8211; 115, 공간지각력 &#8211; 124, 사물지각력 &#8211; 116, 상황판단력 &#8211; 116, 기계능력 &#8211; 112, 집중력 &#8211; 131, 색채지각력 &#8211; 96, 사고유창력 &#8211; 88, 협응능력 - 103</p>
<p>최적합/적합 직업군</p>	<p>최적합 직업군 &#8211; 감정평가사/공인노무사/관세사/변리사/세무사/공인회계사 적합직업군 &#8211; 수학자 및 통계학자/물리,화학,생물 전문가/조종관련직업</p>
<p>개발 필요 능력</p>	<p>환경공학기술자에서 요구되는 언어력, 수리력, 집중력의 기준점수는 모두 만족합니다. 실내건축기술자에서 요구되는 언어력, 수리력, 공간지각력, 집중력의 기준점수는 모두 만족합니다.</p>
<p>종합평가 및 개선계획</p>	<p>사고유창성, 색채지각력, 협응능력이 상대적으로 부족한 편이다. 앞으로 창의성을 기르는 연습을 해야하고, 멀티태스킹을 좀더 보완해야한다.</p>



2. [진로탐색]

미래에 종사하고 싶은 직업들에 대해 자격 조건, 업무 특성, 근무 조건 등의 정보를 조사하고 장단점을 비교해보세요.

직업명	1	2	3
	대기환경기술자	인테리어 디자이너	국방과학연구원
자격 조건 및 능력	<p>대기환경기술자는 대학에서 환경공학, 화학공학, 화학, 기계공학 등을 전공하면 진출하기에 유리하다. 대부분의 업체에서 4년제 졸업이상의 학력을 요구하며 업체에 따라 대학원 졸업자에 한해 채용하기도 한다. 환경 관련 시공업체, 용역업체, 환경영향평가업체, 연구소 등에 취업하며 서류전형-면접 등의 절차를 거치며 환경관련 공무원은 공무원 임용절차에 따라 채용된다. 대부분 대기환경기사 등 관련 자격을 취득하고 입사한다.</p>	<p>인테리어디자이너가 되기 위해서는 전문대학 및 대학교에서 실내디자인학과, 실내건축학과, 건축학과 등을 졸업하거나 사설 교육기관에서 실내건축에 대한 이론과 실기를 배우는 것이 필요하다. 또한, 해외에서 인테리어 공부를 하고 취업하는 사람도 많은 편이다. 대학에서는 실내디자인사, 실내공간론, 실내조형론 등의 이론뿐 아니라, 모형제작, 실내디자인, 디스플레이디자인, 이벤트디자인 등의 실기과정을 교육한다.</p>	<p>국방과학연구원은 국방과학 관련 연구소나 방위산업체에서 활동합니다. 주로 대학의 전기, 전자, 기계, 항공, 물리, 화학, 화공, 수학, 금속·재료, 조선·해양, 산업공학, 전산학 등의 이공계통의 전공자를 채용하며, 전공 면접을 실시하거나 관련 시험을 보게 됩니다. 석사 이상의 학력을 모집하는 경우가 많으며, 공인영어 성적표 제출을 요구하는 곳이 있어 일정 수준 이상의 영어성적을 취득해 놓아야 하고, 관련 자격증 소지자나 경력자를 우대합니다.</p>
업무 특성	<p>대기오염을 예방하고 환경을 개선하는 것과 관련된 분야를 연구·개발한다.</p>	<p>인테리어디자이너는 주택, 사무실, 상가건물의 내부 환경을 그 기능과 용도에 맞도록 설계,장식하는 업무를 수행한다. 실내건축가로도 불리며, 호텔,백화점,병원,상점,레스토랑 등의 실내공간을 용도에 맞게 계획하고 디자인하는 일을 한다.</p>	<p>국방과학연구원은 국방과학연구소나 한국국방연구원, 방위산업체의 연구소 등에서 국방에 필요한 무기를 연구·개발하거나 시험평가하며, 관련 기술을 연구합니다. 이들의 업무는 크게 체계분야와 개발 분야로 나뉘는데, 체계분야는 어떻게 하면 군사적으로 효율적인지, 비용대비 효과는 어떤지, 군사력 등을 분석하고 정책과 방향을 수립하는 인문계열의 분야이고, 개발 분야는 실제 무기를 연구·개발하는 이공계열의 분야에 해당합니다.</p>
근무 조건	<p>임금과 복리후생이 높은편이며, 정규직으로 채용될 가능성이 높다.</p>	<p>기술력에 따라 능력이 달라지며 또한 연봉도 달라지게 된다.</p>	<p>국방과학연구소에서 운영하는 특화연구센터는 학생과 교수가 참여하여 국방핵심기반기술을 연구·개발합니다. 이때 연구에 참여했던 학생은 국방과학연구소에 심사만을 통해 입사할 수 있는 우대조건이 주어진다.</p>
직업의 장단점	<p>장점 - 대체로 업무로인한 스트레스가 높지 않으며, 성과가 있을시 승진에 유리하다. 또한 대기에 관한 직종 고용률이 높아지고 있다.</p> <p>단점 - 위험한 상태의 일에 관여하는일이 있어 주의가 필요하다.</p>	<p>장점 - 자신이 원하는 방향으로 설계하여 이끌어 나갈수 있으며, 그 기술력과 창의성을 인정 받을시 높은 연봉을 얻게된다.</p> <p>단점 - 능력과 창의성이 중요하여 자신의 업무가 향후 보장될수가 없다.</p>	<p>장점 - 국방과학연구원 엔지니어링 실무과정은 1~2년 정도이며, 5~7급 공무원 대우로써 월 350~650만원 정도의 급여수당 및 500~700% 보너스를 지급 받는다.</p> <p>단점 - 대체적으로 석박사 과정을 거쳐야하며 고용률도 낮아 자기관리에 충실히 해야한다.</p>
향후 전망	<p>향후 5년간 대기환경기술자의 고용은 다소 증가할 전망이며, 범세계적으로 환경규제 강화와 환경의식의 급진장으로 환경산업은 지속적인 성장이 예상된다.</p>	<p>인테리어디자이너의 고용은 현 상태를 유지할 것으로 전망된다. 국민소득이 향상되고 삶의 질에 대한 욕구가 커지면서 실내공간을 장식하고 디자인하는 데 관심이 높아지고 있다.</p>	<p>아직 우리나라의 방산 규모는 경제 규모에 비하면 낮은수준이지만, 무인체계나 미래신기술 개발에 투자하려고 한다.</p>



3. [진로설정]

진로적성검사나 직업에 대해 조사한 내용을 토대로 희망직업을 선정하고, 아래 항목에 따라 적합도를 평가해 보세요.

희망 직업	1	2	3
	대기환경기술자	인테리어디자이너	국방과학연구원
평가항목	각 직업에 대해 평가항목별 적합도를 매우적합 3점, 약간적합 2점, 보통 1점으로 평가		
1) 직업 가치	3	2	3
2) 직업 흥미	2	3	2
3) 직업 성격	2	2	1
4) 적성	2	3	2
5) 학업성취도	2	1	1
6) 사회적 인정	3	1	3
합계	14	12	12



4. [진로분석]

- 자기진단: 자신의 희망진로로 진출하는 데 있어서 자신이 가진 강점(S)과 약점(W)이 무엇인지 분석해 보세요.
- 상황분석: 향후 경제상황, 희망진로의 취업시장 규모 변화나 인력 수요, 미래 전망 등 외적 상황 중에서 좋은 기회가 될 수 있는 부분(O)과 위협으로 작용할 수 있는 부분(T)을 구분해 보세요.

강점(S)	약점(W)
<p>공간지각력, 기계능력, 집중력</p> <p>사물을 보는데 있어서 다양한 시각으로 볼 수 있으며 기계의 원리를 이해하며 쉽게 접근할 수 있다. 또한 한번 어느것에 빠지면 그것에 몰두하는 집중력이 있다.</p>	<p>색채지각력, 사고유창성, 협응능력</p> <p>색의 조화를 이루는것을 잘 알지못한다. 그리고 창의성이 낮아 단일적인 생각에만 열중하게된다. 또, 손과 눈으로 같이 하는 일을 쉽게 하지못해 멀티태스킹 능력이 떨어진다.</p>
<p>앞으로 지속적으로 기계와 관련된 분야는 성장하게 될것이며, 이러한 분야와 밀접한 관계를 가진 직종을 관심있게 보고 그외에도 파생되는 직종 또한 좋은영향을 가져다 줄것이다.</p>	<p>다양한 생각을 가지지 못하여 뒤떨어지는 느낌을 받을것이며, 업무와 관련해서 빠른 대처능력이 부족하게 될것 같다.</p>
기회(O)	위협(T)



5. [진로준비]

아래 항목에 따라 미래의 목표와 학기별 실행계획을 작성해 보세요.

미래의 목표	되고 싶은 것(Be)	갖고 싶은 것(Have)		하고 싶은 것(Do)
	대기환경기술자	고학점, 토익점수, 대기기사자격증, 캐드, 컴퓨터활용능력자격증, 집, 차, 높은직급		실내인테리어
학기별 실행계획	3학년 1학기	3학년 2학기	4학년 1학기	4학년 2학기
우선 추진목표	높은 토익점수 고학점	고학점 컴퓨터활용능력자격증 CAD 자격증	고학점 대기기사자격증	고학점 취업
교과목 수강계획 및 성적목표	공학인증에따른 수강과, 4점 이상의 학점	공학인증에따른 수강과, 4점 이상의 학점	4점 이상의 학점	4점 이상의 학점
교내 활동 및 프로그램 참여계획	취업박람회	취업박람회	-	-
대외활동 계획	봉사활동	봉사활동	-	-
어학성적 및 자격증 취득 목표	토익점수 (800이상)	컴퓨터활용능력자격증 (1급) CAD자격증	대기기사자격증	-



장려상

신 혜 진

(생활조형디자인학과)



1. [자기이해]

직업적성검사를 통해 자신에게 적합한 진로에 대해 알아보세요.

<p>적성요인별 능력수준</p>	<p>언어력 (중하) 추리력 (중하) 공간지각력 (최상) 사물지각력 (상) 상황 판단력 (상) 기계능력 (중상) 집중력 (최상) 색채지각력 (하) 사고유창성 (중상) 협응능력 (중하)-</p>
<p>적성요인별 점수</p>	<p>신혜진님의 적성요인별 점수를 살펴보면 집중력, 공간지각력, 사물지각력이 다른 능력에 비해 상대적으로 뛰어납니다. 반면, 색채지각력, 수리력, 협응능력은 상대적으로 부족한 편입니다. 특히 집중력은 다른 능력에 비해 상대적으로 매우 뛰어나므로 직업선택시 이를 적절히 활용하는 것이 바람직합니다.</p>
<p>최적합/적합 직업군</p>	<p>신혜진님의 최적합 직업군은 산업공학 기술자 , 성우/아나운서 , 연출 및 감독자 입니다. 적합직업군은 속기사, 영양사, 도서관 전문가 입니다.</p>
<p>개발 필요 능력</p>	<p>신혜진님이 희망하신 직업은 디자이너와 작가입니다. 디자이너에서 요구되는 언어력, 상황판단력, 사고유창성의 기준점수는 만족하나, 색채지각력은 다소 노력이 필요합니다. 작가에서 요구되는 언어력, 추리력, 사고유창성의 기준점수는 만족하나, 수리력은 다소 노력이 필요합니다.</p>
<p>종합평가 및 개선계획</p>	<p>신혜진님이 희망하신 직업은 디자이너와 작가입니다. 디자이너에서 요구되는 언어력, 상황판단력, 사고유창성의 기준점수는 만족하나, 색채지각력은 다소 노력이 필요합니다. 작가에서 요구되는 언어력, 추리력, 사고유창성의 기준점수는 만족하나, 수리력은 다소 노력이 필요합니다.</p>



2. [진로탐색]

미래에 종사하고 싶은 직업들에 대해 자격 조건, 업무 특성, 근무 조건 등의 정보를 조사하고 장단점을 비교해보세요.

직업명	1	2	3
	주얼리디자이너	제품디자이너	공예원
자격 조건 및 능력	제품디자인산업기사, 기사, 기술사(국가기술) 등.	제품디자인산업기사, 기사, 기술사(국가기술) 등.	도자기공예기능사(국가기술) 목공예기능사(국가기술) 석공예기능사(국가기술) 등.
업무 특성	유행의 흐름을 분석하고 소비자의 기호를 파악하여 다양한 소재를 이용하여 보석이나 귀금속을 디자인한다.	제품디자이너로 일하려면 센스나 감각이 남보다 뛰어나야 하고 이를 위해 체계적인 교육과 훈련이 필요하다. 현재 활동 중인 제품디자이너들은 대부분 전문대학이나 대학교의 제품디자인 관련 학과를 졸업한 후 활동하고 있다.	공예원으로 일하는 데는 학력이나 자격증보다는 숙련공예원에게 전문적인 기능을 전수받는 것이 중요하다.
근무 조건	앉아서 하는 일이 많고, 실외보단 실내에서 작업하는 경향이다. 또한 기술을 배워야 함으로 새로운 기술을 끊임없이 배워야 하고, 정교함과 정확함이 요구되므로 집중력이 필요할 것 같다.	고용이 안정되어 있어서 정년까지 일할수 있고, 심신의 여유를 가지며 근무 할수있으며 금전적 보상이 충분한것 같다.	손이나 간단한 도구를 이용하여 개인이나 가족용 또는 장식용으로 사용하기 위한 (비)전통 공예품을 제작한다.
직업의 장단점	장점:자신이 좋아하는 직업군이기예 적성에 맞고 시간에 억압받지 않고 즐겁게 일 할수있을것 같다. 사람들 간의 협동이 중요하기에 단합력이 좋아질것 같다. 단점:정교한 작업을 요하기? ?문에 시력이 좋아야 할 것 같다. 시대의 흐름에 따라가야하기에 시장 조사와 인터넷 사용이 가능해야 할 것 같다.	장점:신체활동을 많이 하지않아도 되어서 편할것같다. 여러 사람과 어울려 일하기보다는 혼자 작업하는 경향이 많이 개인의 시간을가질수있다. 단점:끊임 없는 아이디어를 산출해야 하기에 힘들것 같다.	장점:자신의 제품을 만들수 있고 즐길수 있으며 근무의 환경자체에 억압받지 않으면서 일할수 있다. 단점: 근무지의 환경에따라 크지만 몸을 많이 쓴다. 도구를 이용하여 제작하기에 위험성이 보인다.
향후 전망	향후 5년간 주얼리디자이너의 고용은 현 상태를 유지할 것으로 전망된다. 제품의 경쟁력을 좌우하는 중요한 요소로 상품의 외적인 차별성과 가치를 부여하는 디자인의 중요성이 점차 부각되면서 주얼리디자이너의 역할이 중요해지고 있다. 주얼리분야가 경기에 영향을 받지만 이와 상관 없이 생활에 여유가 있는 사람들은 멋을 추구하거나 패션의 일부로 보석을 찾는 경향도 지속적일 것이다.	향후 5년간 제품디자이너의 고용은 현 상태를 유지할 것으로 전망된다. 제품의 경쟁력을 좌우하는 중요한 요소로 상품의 외적인 차별성과 가치를 부여하는 디자인의 중요성이 점차 부각되면서 제품디자이너의 역할이 중요해지고 있다. 최근 많은 기업이 성공적인 경영을 수행하기 위해 디자인을 전략적으로 활용하는 '디자인 경영' 을 추구하고 있다. 기업 입장에서 디자인은 기술혁신에 비해 투자비가 상대적으로 적게 들어 중요한 경영전략이 될수있다.	향후 5년간 공예원의 고용은 현 상태를 유지할 전망이다.국민소득이 증가하고 생활이 윤택해질수록 공예품에 대한 소비가 증가하는 경향이 있지만, 최근 경기 악화의 영향으로 공예품 전반에 대한 소비는 감소하였다. 그동안 저렴한 수입 원자재들의 재료값이 상승하면서 어려움을 겪는 공예가와 업체들도 늘고 있다.



3. [진로설정]

진로적성검사나 직업에 대해 조사한 내용을 토대로 희망직업을 선정하고, 아래 항목에 따라 적합도를 평가해 보세요.

희망 직업	1	2	3
	주얼리 디자이너	제품 디자이너	공예가
평가항목	각 직업에 대해 평가항목별 적합도를 매우적합 3점, 약간적합 2점, 보통 1점으로 평가		
1) 직업 가치	3	3	2
2) 직업 흥미	3	3	2
3) 직업 성격	2	2	2
4) 적성	3	2	2
5) 학업성취도	3	2	3
6) 사회적 인정	3	3	2
합계	17	15	13



4. [진로분석]

- 자기진단: 자신의 희망진로로 진출하는 데 있어서 자신이 가진 강점(S)과 약점(W)이 무엇인지 분석해 보세요.
- 상황분석: 향후 경제상황, 희망진로의 취업시장 규모 변화나 인력 수요, 미래 전망 등 외적 상황 중에서 좋은 기회 가 될 수 있는 부분(O)과 위협으로 작용할 수 있는 부분(T)을 구분해 보세요.

강점(S)	약점(W)
<p>정교하고 꼼꼼한 성격이라 일처리 마감을 잘할수 있을 것이며, 새로운 아이디어를 산출하거 어떤 문제를 해결하기 위해 생각을 끊임없이하며, 사소한 부분까지도 주의깊고 업무를 위해 최선을 다할수 있다. 비판을 받아들이고, 수용하는 자세를 가질 수 있으며, 자신이 목표를 세우면 꼭 이루는 성격이다. 좋아하는 일을 하면 성취감도 생기고 집중을 하는 스타일이라서 열심히 활동 할수있다.</p>	<p>타인을 리드하고 다른사람들에게 의견을 제시하거나 방향을 설정하는 부분은 아직 조금 미숙한부분이 있다.</p>
<p>아무래도 예술의 시대가 다가오고 있음이 분명함으로 예술분야에서 자신이 좋아하고 선호하는 직업을 탐구하고 진출해나가면 더욱더 큰 성취감과 자부심을 가지고 미래의 직업에 다 헌신의 자세로 할수있을것 같다.</p>	<p>성별이 여자이다 보니 힘들거나 장비를 이용한 작업은 무리가 있지만 더욱더 노력하여 미래에 대한 직업을 맞이 할 준비를 해야겠다.</p>
기회(O)	위협(T)



5. [진로준비]

아래 항목에 따라 미래의 목표와 학기별 실행계획을 작성해 보세요.

미래의 목표	되고 싶은 것(Be)	갖고 싶은 것(Have)	하고 싶은 것(Do)	
	주얼리 디자이너	성취감, 명예,	자신이 지향하는 분야의 작품	
학기별 실행계획	3학년 1학기	3학년 2학기	4학년 1학기	4학년 2학기
우선 추진목표	전공수업과	더욱더 자세한 전공을 위한 첫걸음 이기에 전공수업을 철저히 열심히 들을 것이다.	졸업작품에 대한 생각과 고민을 생각하며, 취업을 위한 준비.	취업을 위한 자기개발과 전공을 살린다.
교과목 수강계획 및 성적목표	3.6 이상	3.6 이상	3.6 이상	3.6 이상
교내 활동 및 프로그램 참여계획	같은 과 친구들과의 공모전 참여, 마음맞는 친구들과의 취업동아리생성후 활동	같은 과 친구들과의 공모전 참여, 마음맞는 친구들과의 취업동아리생성후 활동	미정	미정
대외활동 계획	취업 동아리, 자격증 공부, 공모전	취업 동아리, 자격증 공부, 공모전	공모전	미정
어학성적 및 자격증 취득 목표	토익, 킬리리스트 등	토익공부를 열심히하여 성적을 올린다.	토익공부 심화과정 공부	취업에 필요한 토익성적 취득



장려상

김 윤 지

(미디어커뮤니케이션학과)



1. [자기이해]

직업적성검사를 통해 자신에게 적합한 진로에 대해 알아보세요.

<p>적성요인별 능력수준</p>	<p>사고유창성 / 중상 / 수리력 / 중하 / 추리력 / 중 / 공간지각력 / 하 / 사물지각력 / 중하 / 상황판단력 / 중 / 기계능력 / 하 / 집중력 / 중 / 색채지각력 / 중 / 협응능력 / 상 /</p>
<p>적성요인별 점수</p>	<p>언어력 77 수리력 88 추리력 74 공간 74 지각력 사물 92 지각력 상황 77 판단력 기계능력 85 집중력색채 76 지각력 사고 72 유창력 111 협응능력 112</p>
<p>최적합/적합 직업군</p>	<p>직업분류 세부직업목록 중요적성요인 "보완"이 필요한 능력 미용 관련 직업 이,미용사 메이크업아티스트 애견미용사 발관리사 피부미용사 상황판단력 사고유창성 협응능력 상황판단력 영업사원 상품판매원 자동차영업사원 텔레마케터 생활설계사 농수산물중개인 언어력 상황판단력 집중력 언어력 산업공학 기술자 산업공학기술자 언어력 기계능력 사고유창성 언어력 기계능력</p>
<p>개발 필요 능력</p>	<p>시장조사전문가에서 요구되는 언어력, 상황판단력, 집중력 광고전문가에서 요구되는 언어력, 상황판단력, 집중력</p>
<p>종합평가 및 개선계획</p>	<p>적성요인별 점수를 살펴보면 협응능력, 사고유창성, 사물지각력이 다른 능력에 비해 상대적으로 뛰 어납니다. 반면, 색채지각력, 공간지각력, 추리력은 상대적으로 부족한 편입니다.</p>



2. [진로탐색]

미래에 종사하고 싶은 직업들에 대해 자격 조건, 업무 특성, 근무 조건 등의 정보를 조사하고 장단점을 비교해보세요.

직업명	1	2	3
	사회조사 분석사	디지털큐레이터	행사 기획자
자격 조건 및 능력	<p>관련 학과 : 경영학과, 소비자학과, 통계학과, 신문방송학과, 언론정보학과, 심리학과, 사회학과, 정치학과, 사회복지학과, 행정학과, 경제학과 등</p> <p>관련 자격 : 사회조사분석사 1급/2급(한국산업인력공단)</p>	<p>SNS 사용에 능숙하고 소비자가 원할 것 같은, 찾을 것 같은 콘텐츠를 먼저 만드는 것이 주요 능력입니다. 인터넷이라는 정보의 바다에서 특정 주제에 걸 맞는 정보들을 잘 찾는 능력과 보기 좋게 콘텐츠화할 수 있는 능력이 요구되죠. 이는 특별한 자격보다는 실제 다양한 SNS의 이용 경험, 자신만의 콘텐츠를 구성한 경험 등이 더 중요하다고 함</p>	<p>행사가 회사에 입사해도 처음에는 일정기간 스태프로 활동하며 소품담당, 섭외, 현장 진행 등의 일을 하게 된다. 따라서 행사기획자가 되기 위해서는 행사가 있을 때마다 뽑는 진행 요원에 참가해 경험을 쌓는 것이 필요하다.</p> <p>관련 학과 : 광고이벤트학과, 컨벤션이벤트학과, 이벤트연출과, 신문방송학과, 광고학과, 연극영화학과, 호텔경영학과 등</p> <p>관련 자격 : 컨벤션기획사 1급/2급(한국산업인력공단)</p>
업무 특성	<p>시장조사, 여론조사 회사에서 주로 일하는데 업체에서는 정기 및 수시 채용을 통해 서류전형과 면접전형 과정을 거쳐 채용한다. 경우에 따라서는 마케팅, 여론 조사의 특정 주제를 제시하고 조사 설계와 프레젠테이션을 심사하여 선발하기도 한다. 조사전문가 중에는 기업의 마케팅전략 부서를 비롯하여 연구기관, 정부 및 공공 기관, 언론기관, 사회단체 등의 조사업무 전담 직원으로 활동하기도 한다.</p>	<p>큐레이터의 가장 핵심적인 일은 전시를 기획하는 일이며, 이 외에 소장품 수집 및 관리, 조사 및 연구, 교육프로그램 개발 등의 일을 수행한다. 박물관, 미술관 등 근무 장소나 근무하는 곳의 전시품이 무엇이나에 따라 구체적으로 수행하는 업무에는 차이가 있다. 보통 새로운 전시아이템을 찾아 그에 맞는 작품을 직접 섭외하기도 하고, 전시장 진열과 관리, 관람객을 대상으로 한 교육프로그램 준비를 비롯하여 전시개막식 및 리셉션 준비 등 행정적인 업무에 이르기까지 전시와 관련된 모든 업무를 총괄한다</p>	<p>안내 자료나 홈페이지 제작 등 사전 홍보자료를 만들고 행사의 무대, 조명, 음향을 설치한 다음, 행사 콘셉트에 가장 잘 맞는 진행자나 출연자 혹은 관련 업체를 선정해 섭외하고 관련 단체나 기관에 협조를 요청한다. 이 때 행사가 짜임새 있게 진행될 수 있도록 다양한 프로그램을 만들어야 한다. 행사 며칠 전에는 동선에 따라 리허설을 진행하면서 행사 기간에 실수가 발생하지 않도록 꼼꼼히 점검한다.</p>
근무 조건	<p>조사전문가는 각계각층의 소비자(조사대상) 또는 유권자들의 생각과 행동을 다양한 시각에서 관찰하고 이해하는 능력이 필요하다. 그리고 수집한 자료를 체계화하고 분석할 수 있는 분석력과 통찰력도 중요하다. 조사결과를 고객에게 보고서나 프레젠테이션 형태로 전달할 수 있는 역량도 필요하며, 정해진 기간 내에 프로젝트를 수행해야 하므로 집중력, 인내심, 성실함도 있어야 한다. 대외적으로는 조사 프로젝트를 의뢰한 고객을 상대하고 대내적으로는 프로젝트와 관련</p>	<p>역사를 비롯해 다양한 문화권의 생활양식, 언어, 예술 등 문화 전반에 대한 흥미가 있는 사람에게 적합하며, 박물관이나 미술관의 소장품 및 전시품에 관한 전문적인 지식이 필요하다. 다양한 전시를 기획할 수 있는 풍부한 아이디어와 창의력, 기획력이 요구되며, 전시를 위한 비즈니스 감각이 필요하다. 국제전시나 작품수집, 조사 및 연구를 위해 영어, 불어 등 외국어 능력도 중요하다.</p>	<p>행사를 주관하는 사람이나 행사를 의뢰한 사람들이 좋아할 만한 행사를 구성하고 운영하기 위해서는 소비자나 클라이언트의 마음을 읽어내는 능력이 필요하다. 의뢰자와의 의견충돌이나 일의 추진 중에 발생할 수 있는 문제를 해결하고 원만하게 일을 진행할 수 있는 의사소통능력, 대인관계능력, 순발력, 실행력, 추진력, 지도력 등이 요구된다. 또한 성공적인 기획을 하기 위한 창의력, 독창성 등이 필요하며, 에너지 소모도 많은 직업이므로 강한 체력도 유지해야 한다.</p>
직업의 장단점	<p>시장조사, 여론조사 회사에서 주로 일하는데 업체에서는 정기 및 수시 채용을 통해 서류전형과 면접전형 과정을 거쳐 채용한다. 경우에 따라서는 마케팅, 여론 조사의 특정 주제를 제시하고 조사 설계와 프레젠테이션을 심사하여 선발하기도 한다. 조사전문가 중에는 기업의 마케팅전략 부서를 비롯하여 연구기관, 정부 및 공공 기관, 언론기관, 사회단체</p>	<p>큐레이터는 전시를 앞두고나 전시를 위한 설치작업을 할 때는 초과근무나 휴일근무를 하기도 한다. 또 작가나 작품 섭외, 소장품 수집 등을 위해 장기간 지방이나 해외 출장을 가기도 한다.</p>	<p>행사 일정에 따라 근무 시간은 유동적이며 불규칙한 편이다. 특히 행사 준비 기간이나 행사 중에는 정해진 출퇴근 시간이 없는 편이고 주말에 근무하기도 한다. 하나의 행사를 기획해서 운영하려면 짧게는 3개월 정도 소요되고 길게는 6개월에서 1년 정도가 소요된다. 행사가 끝나면 얼마간의 긴 휴가가 주어지기도 한다. 기획 단계에서는 주로 사무실에서</p>



	<p>등의 조사업무 전담 직원으로 활동하기도 한다.</p>		<p>알하지만, 본격적인 행사준비가 시작되거나 행사기간 중에는 현장에서 보내는 시간이 더 많다.</p>
<p>향후 전망</p>	<p>향후 10년간 조사전문가의 고용은 현 상태를 유지할 것으로 전망된다.</p> <p>통계청의 전국사업체조사 자료에 의하면, 2014년 현재 시장조사 및 여론조사업 종사자의 규모는 7,300여 명으로 이 중 조사전문가는 더 적은 비중을 차지할 것으로 보인다. 전체 종사자 수는 전년 대비 감소추세를 보이고 있는데 시장조사 및 여론조사업체의 경우 경기의 영향, 대통령, 국회의원, 지방선거 등의 선거시기에 따라 업체 수와 종사자 수의 변동폭이 상대적으로 큰 편</p>	<p>현재는 '핀터레스트'와 같은 단순한 게시 서비스만을 제공하는 디지털 큐레이션이 일반적이지만 블로그에 글을 쓰고 리뷰를 하는 것이 '파워블로거'라는 프리랜서 형태로 나아간 것처럼, 디지털 큐레이션의 시장도 검색정보에 대한 수요가 커짐에 따라 독립된 형태로 발전될 가능성이 크다고 해요. 이미 기업에서는 '큐레이션 마케팅'이 시작되고 있어요. 큐레이션 서비스를 통해 1차적으로 필터링된 정보들에 대해 연관성 높은 검색이 가능해지면서 인터넷이용 커짐</p>	<p>향후 10년간 행사기획자의 고용은 다소 증가하는 수준이 될 것으로 전망된다.</p> <p>「중장기 인력수급 수정전망 2015~2025」(한국고용정보원, 2016)에 따르면, 행사기획자는 2015년 약 19,6천 명에서 2025년 약 24,1천 명으로 향후 10년간 4.5천 명(연평균 2.1%) 정도 증가할 것으로 전망된다.</p> <p>행사기획과 밀접한 관련이 있는 국제회의의 경우 2015년에 개최된 세계국제회의의 건수가 891건으로 미국에 이어 세계 2위</p>



3. [진로설정]

진로적성검사나 직업에 대해 조사한 내용을 토대로 희망직업을 선정하고, 아래 항목에 따라 적합도를 평가해 보세요.

희망 직업	1	2	3
	시장조사전문가	광고	콘텐츠 개발자
평가항목	각 직업에 대해 평가항목별 적합도를 매우적합 3점, 약간적합 2점, 보통 1점으로 평가		
1) 직업 가치	1	2	2
2) 직업 흥미	2	2	3
3) 직업 성격	1	1	2
4) 적성	1	1	1
5) 학업성취도	1	1	1
6) 사회적 인정	2	2	2
합계	8	9	11



4. [진로분석]

- 자기진단: 자신의 희망진로로 진출하는 데 있어서 자신이 가진 강점(S)과 약점(W)이 무엇인지 분석해 보세요.
- 상황분석: 향후 경제상황, 희망진로의 취업시장 규모 변화나 인력 수요, 미래 전망 등 외적 상황 중에서 좋은 기회가 될 수 있는 부분(O)과 위협으로 작용할 수 있는 부분(T)을 구분해 보세요.

강점(S)	약점(W)
<p>일단 부?H혀 일한다 뒤끝이 없다 긍정적으로 일한다 지구력이 강하다 융통성있게 일을하려고 한다 추리력이 있다 사물과 공간에대한 지각력이 있다</p>	<p>체력이 약하다 관한 걱정을 하다 일을 키울때가 있다 어휘가 약하다 상황 판단력이 약하다 집중력이 약하다</p>
<p>외지에 떨어져도 살아남을 방법을 찾는다 학교에 복도에 붙은 자격증반 들어가기</p>	<p>수리력이 약하다 언어력 약하다 상황판단력 약하다 집중력 약하다</p>
기회(O)	위협(T)



5. [진로준비]

아래 항목에 따라 미래의 목표와 학기별 실행계획을 작성해 보세요.

미래의 목표	되고 싶은 것(Be)	갖고 싶은 것(Have)	하고 싶은 것(Do)	
	문화 콘텐츠 개발자	중간중간 여행을 다닐정도의 자금	피키 / 영클대도에서 콘텐츠 만들어 내는 일	
학기별 실행계획	3학년 1학기	3학년 2학기	4학년 1학기	4학년 2학기
우선 추진목표	전공학점 12학점 수강하기	전공학점 12학점 수강하기	학교에서 추진하는 Java / C언어 배우기	오픽 준비
교과목 수강계획 및 성적목표	그날 배운거 정리하기 시험 일주일전 하루씩 1가지 과목 계속 보기	그날 배운거 정리하기 시험 일주일전 하루씩 1가지 과목 계속 보기	전공 점수를 마지막으로 다 채우고 학교 나오는 횟수를 줄이고 인턴 정보 모으기	학교 홈페이지 통해 취업서 넣기
교내 활동 및 프로그램 참여계획	단기 해외 인턴십 가기 학교에서 추진하는 자격증이나 실문활동 참가	학교에서 추진하는 Java / C언어 배우기	학교에서 추진하는 Java / C언어 배우기	취업 전까지는 자격증이나 취업에 필요한 실무 신청
대외활동 계획	브랜드 계획자 참여라든지 푸른 등대 장학생에서 추진하는 프로그램 참여	푸른등대 블리자드에 참가	브랜드 계획자 참여라든지 푸른 등대 장학생에서 추진하는 프로그램 참여	푸른등대 블리자드에 참가
어학성적 및 자격증 취득 목표	컴활1급 준비 Mos준비	어도비 그래픽 배우기	오픽H 준비	오픽H 도전



장려상

김혜정

(화학응용화학과)



1. [자기이해]

직업적성검사를 통해 자신에게 적합한 진로에 대해 알아보세요.

<p>적성요인별 능력수준</p>	<p>언어력-중상 수리력-중상 추리력-상 공간지각력-상 사물지각력-중상 상황판단력-중상 기계능력-중상 집중력-중상 색채지각력-하 사고유창성-최상 협응능력-중상</p>
<p>적성요인별 점수</p>	<p>언어력-106 수리력-102 추리력-115 공간지각력-114 사물지각력-104 상황판단력-100 집중력-100 색채지각력-85 사고유창성-175 협응능력-103</p>
<p>최적합/적합 직업군</p>	<p>최적합직업군- 기자, 작가, 프로그래머, 웹마스터, 웹디자이너, 전자상거래사, 웹PD, 시스템엔지니어, 컴퓨터 프로그래머</p> <p>적합직업군- 해양수산기술자, 전기공학기술자, 전자 및 통신공학 기술자, 인문계열 중고등학교 교사, 인문계열 학원 강사</p>
<p>개발 필요 능력</p>	<p>화학자- 수리력</p> <p>약사(제약사)- 언어력, 수리력</p>
<p>종합평가 및 개선계획</p>	<p>화학자에서 요구되는 언어력, 추리력의 기준점수는 만족하나, 수리력은 다소 노력이 필요합니다.</p> <p>약사에서 요구되는 추리력의 기준점수는 만족하나, 언어력, 수리력은 다소 노력이 필요합니다.</p>



2. [진로탐색]

미래에 종사하고 싶은 직업들에 대해 자격 조건, 업무 특성, 근무 조건 등의 정보를 조사하고 장단점을 비교해보세요.

직업명	1	2	3
	약학연구원	생물학연구원	화학연구원
자격 조건 및 능력	약학연구원이 되기 위해서는 생물학과, 생물공학과, 생명과학과, 생명공학과, 유전공학과, 농업생명과학과, 의·약학계열 등 관련 학과의 석사 학위 이상의 학력이 필요하다.	생물학연구원이 되기 위해서는 생물학과, 생물공학과 등 관련 학과의 석사학위 이상의 학력이 필요하다.	화학연구원이 되기 위해서는 화학과에 진학하여 석사 학위 이상의 학력을 소지해야 한다.
업무 특성	신진대사 과정, 효소 및 의약의 생화학반응, 생·합성과정 등의 물리화학적 측면에 관하여 연구한다.	모든 형태의 생명체에 대하여 그 기원, 발달, 해부, 기능관계 및 기타 원리를 연구하며 의학, 농업 등의 분야에 실제 적용부분을 개발한다.	생산, 공정개발, 품질관리 및 정량분석 또는 분석방법의 개발, 새로운 생산물과 도구들의 산출 등을 목적으로 액체, 고체 기체물질 및 화합에 관한 연구, 분석, 종합 또는 실험을 수행한다. 이들은 정부기관, 정부출연연구소, 기업부설연구소, 관련제품제조업체 등 다양한 분야에서 연구원으로 근무하거나, 대학교수로서 교육과 연구를 병행하기도 한다.
근무 조건	임금-약학연구원 하위(25%) 3,805만원, 평균 4,764만원, 상위(25%) 5,634만원 직업만족도-약학연구원에 대한 직업만족도는 52%(백점 기준)입니다.	임금-생물학연구원 하위(25%) 3,394만원, 평균 4,119만원, 상위(25%) 4,944만원 직업만족도-생물학연구원에 대한 직업만족도는 65%(백점 기준)입니다.	임금-화학연구원 하위(25%) 2,993만원, 평균 4,175만원, 상위(25%) 4,935만원 직업만족도-화학연구원에 대한 직업만족도는 43%(백점 기준)입니다.
직업의 장단점	장점- 타 직업군에 비해 정년퇴임연령이 높다. 단점- 연구실이 지원받지 못할 경우 재정난 등의 어려움을 겪는다. 많은 약품들을 오래 접해야한다.	장점- 타 직업군에 비해 정년퇴임연령이 높다. 단점- 질병 과연 연구가 아니면 지원받기 힘들다. 많은 약품들을 오래 접해야한다.	장점- 타 직업군에 비해 정년퇴임연령이 높다. 단점- 연구실이 지원받지 못할 경우 재정난 등의 어려움을 겪는다. 많은 약품들을 오래 접해야한다.
향후 전망	향후 5년간 화학연구원의 고용은 다소 증가할 것이다.	향후 5년간 화학연구원의 고용은 다소 증가할 것이다.	향후 5년간 화학연구원의 고용은 다소 증가할 것이다.



3. [진로설정]

진로적성검사나 직업에 대해 조사한 내용을 토대로 희망직업을 선정하고, 아래 항목에 따라 적합도를 평가해 보세요.

희망 직업	1	2	3
	약학연구원	생물학연구원	화학연구원
평가항목	각 직업에 대해 평가항목별 적합도를 매우적합 3점, 약간적합 2점, 보통 1점으로 평가		
1) 직업 가치	3	3	3
2) 직업 흥미	3	2	2
3) 직업 성격	2	2	2
4) 적성	2	2	2
5) 학업성취도	2	2	2
6) 사회적 인정	3	3	3
합계	15	14	14



4. [진로분석]

- 자기진단: 자신의 희망진로로 진출하는 데 있어서 자신이 가진 강점(S)과 약점(W)이 무엇인지 분석해 보세요.
- 상황분석: 향후 경제상황, 희망진로의 취업시장 규모 변화나 인력 수요, 미래 전망 등 외적 상황 중에서 좋은 기회가 될 수 있는 부분(O)과 위협으로 작용할 수 있는 부분(T)을 구분해 보세요.

강점(S)	약점(W)
<p>공과 사가 확실해 개인적인 일로 공적인 일에 영향을 주지 않고 일을 진행할 때 침착하게 한다.</p>	<p>일이 생각과 다르게 진행되면 사고가 멈춰 일을 진행하는 데 어려움을 겪고 다시 제대로 진행시킬 때까지 시간이 걸린다.</p>
<p>창의연구 활동을 통해 연구활동에 직접 참여하고 적성을 찾을 수 있다. 또한 동아리 활동을 통해 많은 사람과 만나 사람을 대하는 방법을 알고 사람들 앞에 나서는 방법을 배웠다.</p>	<p>하고자 하는 일이 있을 때 이 일이 정말 나에게 도움이 되는지 등을 고민하다가 결국 하지 않는다.</p>
기회(O)	위협(T)



5. [진로준비]

아래 항목에 따라 미래의 목표와 학기별 실행계획을 작성해 보세요.

미래의 목표	되고 싶은 것(Be)	갖고 싶은 것(Have)	하고 싶은 것(Do)	
	화학연구원 혹은 제약사		가족들과 해외여행	
학기별 실행계획	3학년 1학기	3학년 2학기	4학년 1학기	4학년 2학기
우선 추진목표	창의 연구 활동을 통해 직접 연구에 참가해본다.	창의 연구 활동을 통해 직접 연구에 참여해본다.	인턴십 프로그램을 알아보고 활동한다	인턴십 활동을 하며 구직 활동을 한다.
교과목 수강계획 및 성적목표	관심있는 분야인 유기화학, 생화학 강의와 유기화학 실험 강의를 듣는다.	다양한 실험을 해보기 위해 무기화학 실험 강의를 듣는다.	다양한 실험을 해보기 위해 물리화학 실험 강의를 듣는다.	가장 관심 있고 원하는 직업과 관련된 전공 강의를 듣는다.
교내 활동 및 프로그램 참여계획	교내 동아리인 아로미 활동을 통해 화학 반응을 이용하며 향이 나는 물건들을 만들고 학과체험 등을 통해 많은 사람들을 만나 사람들 앞에 서는 법을 배운다.	화학 이론 동아리를 만들어 친구들과 스터디 형식으로 공부한다.	대구대학교 취업 지원센터 등을 통해 인턴십 프로그램을 알아보고 인턴십 활동을 한다.	인턴십 활동을 하며 대구대학교 취업 지원 센터 등을 통해 구직활동을 한다.
대외활동 계획	방학 때 요양원에서 봉사활동을 한다.	방학 때 캠프 프로그램에 참여해 초,중학생들에게 화학에 대해 쉽게 알려준다.	인턴십 프로그램에 참여한다.	인턴십 프로그램에 참여한다.
어학성적 및 자격증 취득 목표	토익 공부를 시작한다.	모의 토익을 쳐본다.	토익을 쳐본다.	1학기 토익 점수가 만족스럽지 않을 경우 다시 토익을 친다.



장려상

박 선 민

(심리학과)



1. [자기이해]

직업적성검사를 통해 자신에게 적합한 진로에 대해 알아보세요.

적성요인별 능력수준	사물지각력(상) 상황판단력(상) 집중력(최상) 사고유창성(최상)
적성요인별 점수	언어력(중상) : 102 수리력(중상) : 102 추리력(중상) : 111 공간지각력(중하) : 99 사물지각력(상) : 112 상황판단력(상) : 119 기계능력(중하) : 94 집중력(최상) : 131 색채지각력(하) : 81 사고유창성(최상) : 130 협응능력(최하) : 80
최적합/적합 직업군	기자 및 작가, 인터넷 관련 전문가, 인문계 교사, 펀드매니저 및 투자분석가, 유치원 교사, 광고/조사/컨설팅 전문가
개발 필요 능력	색채지각력(하) : 서로 다른 두 가지 색을 혼합하였을 때의 색을 예측하기 어렵습니다. 협응능력(최하) : 눈과 손을 함께 사용하는 작업을 빠르고 정확하게 하는데 어려움이 있습니다.
종합평가 및 개선계획	박선민님이 희망하신 직업은 임상심리사와 대학교수입니다. 대학교수에서 요구되는 추리력, 사고유창력은 만족하나, 언어력이 다소 노력이 필요합니다. 임상심리사에서 요구되는 언어력, 추리력, 상황판단력이 모두 만족스럽습니다. 그래서 저는 대학교수에서 요구되는 언어력이 약 18점 정도가 부족하기 때문에 올리기 위하여 책을 더 많이 읽겠습니다.



2. [진로탐색]

미래에 종사하고 싶은 직업들에 대해 자격 조건, 업무 특성, 근무 조건 등의 정보를 조사하고 장단점을 비교해보세요.

직업명	1	2	3
	임상심리사	대학교수	산업 및 조직 심리전문가
자격 조건 및 능력	대학교에서 심리학 혹은 임상심리학을 전공하여 임상심리사 자격을 취득해야 한다. 자격 취득 후 임상 경험을 토대로 추가 자격을 취득하거나 석·박사 학위를 받는 경우가 많아 교육기간이 상대적으로 긴 편이다. 정신보건임상심리사는 학사학위 이상의 소지자(혹은 임상심리가 2급 소지자)를 대상으로 보건복지부 장관이 지정한 전문요원 수련기관에서 일정 기간 수련을 마친 자에 한해 취득할 수 있다.	대학교수가 되기 위해서는 전공과목의 박사학위를 보유하는 것이 기본적으로 요구된다. 일부 전문대학의 문화·예술 관련 분야의 경우 박사학위가 없어도 특별한 업적이나 해당 분야의 오랜 실무경험을 갖춘 사람을 채용하는 경우도 있다. 대학교수가 되기 위해서는 무엇보다 전공 분야에 수준 높은 연구 실적이 중요하며, 이를 위해 국내외 학술지를 통해 연구 실적을 발표하고, 관련 학회 활동에 활발히 참여하는 것이 필요하다.	심리학과나 기타 관련학과에서 석사 이상의 학위를 받고, 한국 산업 및 조직심리학회(이하 학회)가 인정하는 대학 및 기관에서 산업 및 조직심리학과 관련된 분야의 경력을 가지고, 소정의 자격 시험에 합격하고, 수련과정을 이수한 뒤, 자격심사를 통과한 해야한다.
업무 특성	임상심리사는 개인이나 집단이 경험하는 우울, 불안, 적응문제, 각종 증독문제, 정신분열, 섭식장애, 주의력결핍, 자폐, 학습장애, 성격장애, 두통 등의 심리·생리적 문제나 정신건강과 관련된 다양한 영역의 문제를 이해·평가·치료한다. 이러한 정신적 문제를 예방하기 위한 활동과 정신적 어려움을 겪은 사람이 사회에 적응할 수 있도록 재활 활동을 돕기도 한다.	대학교수는 자신의 전공 분야에 대해 연구하여 각종 학회, 세미나 등에 논문을 제출하고 발표한다. 또한 자신의 전공 분야의 전문분야 학술지에 논문을 투고하여 심사과정을 통해 게재하거나 다른 교수 및 연구자의 논문을 심사하여게재 여부를 평가한다. 교수의 연구 실적이 책임임 등에 많은 영향을 미치므로 강의와 학생지도뿐 아니라 연구 활동도 활발히 해야 한다.	산업 조직심리학은 인간이 일터에서 일을 할 때 나타나는 인간행동과 정서에 관심을 가지며, 이에 대한 연구를 바탕으로 조직과 직원 양측 모두의 복리를 향상시키고자 한다. 즉, 조직이 인적자원들을 효율적으로 관리하고 개발하여 조직의 효과성을 높이는 데 도움을 제고할 뿐 만 아니라, 일을 하는 사람들 각자가 맡은 일에 만족하고, 더 나아가 일의 의미를 찾을 수 있도록 도움으로써 자아실현을 이루고 삶의 보람을 얻는데 기여한다.
근무 조건	대부분 정규 근무시간(9~18시)을 따르지만 내담자가 원하는 시간에 맞춰 탄력적으로 근무하며, 근무 장소에 따라 시간제 근무 또는 주 2~3일 근무하기도 한다. 병원에서 근무하는 경우 정신과의사, 간호사, 사회복지사 등과 한 팀으로 함께 근무하며 상담소에서 일하는 경우 독립된 공간에서 근무하는 경우가 많다.	대학교수는 주로 강의 일정에 따라 근무하므로 출퇴근 시간이 다소 자유로운 편이다. 근무하는 학교(전문대학, 대학)에 따라 차이가 있으나 주당 6~12시간 정도 강의하며, 직책이나 보직이 있는 경우에는 담당하는 강의시간이 다소 줄어들게 된다. 대학에 따라 7년마다 1년 정도의 연구년, 또는 안식년이 있어 이 기간에는 강의 없이 연구활동이나 대외활동에 전념하기도 한다.	산업 조직심리학을 전공한 이후에는 대학, 컨설팅 업체, 기업체, 정부와 공공기관등에 진출할 수 있다. 그래서 일터에서 발생하는 인간의 다양한 문제들을 해결하고, 조직과 직원들의 이익을 증진시키는 전문가로서 활동할 수 있다.
직업의 장단점	대학교수는 학생들을 가르친다는 보람이 있고, 연봉도 높지만 연구할 시간이 적다는 것과 서있는 시간이 많아서 건강이 좀 염려된다는 단점이 있다.	임상심리사는 정신질환이 있는 사람들을 치료한다는 것에 자체만족이 있지만 제대로 자격을 갖추는데 상당한 시간(학부4년 + 대학원2년 + 수련3년 = 9년)이 걸리는 것을 감안하면, 의사들처럼 상당한 보상이 있지 않은 것이 힘들수도 있다.	제대로 자격을 갖추는데 상당한 시간이 걸린다. 하지만 그에 비해 연봉은 약 2500만원으로 큰 돈을 버는 것은 아니다.
향후 전망	향후 10년간 임상심리사의 고용은 증가하는 수준이 될 것으로 전망된다.	향후 10년간 대학교수의 고용은 다소 감소하는 수준이 될 것으로 전망된다	향후 10년간 임상심리사의 고용은 증가하는 수준이 될 것으로 전망된다.



3. [진로설정]

진로적성검사나 직업에 대해 조사한 내용을 토대로 희망직업을 선정하고, 아래 항목에 따라 적합도를 평가해 보세요.

희망 직업	1	2	3
	대학교수	임상심리사	산업 및 조직 심리전문가
평가항목	각 직업에 대해 평가항목별 적합도를 매우적합 3점, 약간적합 2점, 보통 1점으로 평가		
1) 직업 가치	3	3	3
2) 직업 흥미	3	3	2
3) 직업 성격	3	3	3
4) 적성	3	3	2
5) 학업성취도	2	3	3
6) 사회적 인정	3	3	3
합계	17	18	16



4. [진로분석]

- 자기진단: 자신의 희망진로로 진출하는 데 있어서 자신이 가진 강점(S)과 약점(W)이 무엇인지 분석해 보세요.
- 상황분석: 향후 경제상황, 희망진로의 취업시장 규모 변화나 인력 수요, 미래 전망 등 외적 상황 중에서 좋은 기회 가 될 수 있는 부분(O)과 위협으로 작용할 수 있는 부분(T)을 구분해 보세요.

강점(S)	약점(W)
<p>사람을 좋아함 직관력 분석능력 말을 잘함 책임감 성실함 리더십이 있음</p>	<p>나쁜소리를 잘 못함 체력이 약함 성격이 좀 급함</p>
<p>초중고대학기업 채용 병원 채용 공공기관 및 정부에 채용 기업에 채용</p>	<p>경기침체 너무 많은 상담사 청년실업률</p>
기회(O)	위협(T)



5. [진로준비]

아래 항목에 따라 미래의 목표와 학기별 실행계획을 작성해 보세요.

미래의 목표	되고 싶은 것(Be)	갖고 싶은 것(Have)	하고 싶은 것(Do)	
	대학교수 임상심리사 산업 및 조직 심리전문가	돈, 자격증	기부와 봉사 방학때마다 토익공부나 자격증 건강을 위해 운동	
학기별 실행계획	3학년 1학기	3학년 2학기	4학년 1학기	4학년 2학기
우선 추진목표	<ol style="list-style-type: none"> 한 번도 가지 못한 스키장을 갈 것이다.(방학 때) 수술한 발목을 위해 재활 운동을 열심히 할 것이다. 영어 토익공부와 스피킹을 열심히 할 것이다. 지금처럼 공부를 열심히 할 것이다. 해외여행을 갈 것이다. 	<ol style="list-style-type: none"> 토익과 스피킹을 위해 공부할 것이다. 건강을 위해 운동할 것이다. 지금처럼 공부를 열심히 할 것이다. 국내 혹은 해외여행을 짧게라도 갔다올 것이다. 자격증 공부를 할 것이다. 	<ol style="list-style-type: none"> 성적 4,0이상 유지 학교 수업 열심히 듣기 자격증 공부를 할 것이다. 	<ol style="list-style-type: none"> 성적 4,0이상 유지 학교 수업 열심히 듣기 자격증 공부를 할 것이다. sas자격증 이나 혹은 컴퓨터 프로그래밍 자격증을 딸 것이다.
교과목 수강계획 및 성적목표	<ol style="list-style-type: none"> 지금보다 조금 성적이 높던가 혹은 유지됐으면 좋겠다. 그래서 방학 때 미리 공부를 할 것이다. 토익공부와 스피킹 공부를 위하여 학원을 다닐 것이다. 	<ol style="list-style-type: none"> 지금보다 조금 성적이 높던가 혹은 유지됐으면 좋겠다. 그래서 방학 때 미리 공부를 할 것이다. 토익공부나 스피킹을 위해 학원을 다닐 것이다. 	<ol style="list-style-type: none"> 지금보다 조금 성적이 높던가 혹은 유지됐으면 좋겠다. 그래서 방학 때 미리 공부를 할 것이다. 토익공부나 스피킹을 위해 학원을 다닐 것이다. 	<ol style="list-style-type: none"> 지금보다 조금 성적이 높던가 혹은 유지됐으면 좋겠다. 그래서 방학 때 미리 공부를 할 것이다. 토익공부나 스피킹을 위해 학원을 다닐 것이다.
교내 활동 및 프로그램 참여계획	계획없음	계획없음	계획없음	계획없음
대외활동 계획	<ol style="list-style-type: none"> 방학 때 임상 실습을 넣을 것이다. 교환학생 신청을 해본다. 	계획없음	계획없음	계획없음
어학성적 및 자격증 취득 목표	<ol style="list-style-type: none"> 토익과 스피킹을 위해 방학 때 약 일주일에 3번 정도 학원을 다닐 것이다. 직상사 자격증을 먼저 따기위해서 책을 구입하여 독학으로 공부를 할 것이다. 	<ol style="list-style-type: none"> 방학 때 청상사3급과 임상자격증2급을 위하여 책을 구입한 후 독학할 것이다. 토익과 스피킹을 위해 방학 때 약 일주일에 3번 정도 학원을 다닐 것이다. 	<ol style="list-style-type: none"> 방학 때 청상사3급과 임상자격증2급을 위하여 책을 구입한 후 독학할 것이다. 토익과 스피킹을 위해 방학 때 약 일주일에 3번 정도 학원을 다닐 것이다. 	<ol style="list-style-type: none"> 방학 때 청상사3급과 임상자격증2급을 위하여 책을 구입한 후 독학할 것이다. sas자격증 이나 혹은 컴퓨터 프로그래밍 자격증을 위해 독학을 하던가 혹은 학원을 다닐 것이다.